מעריב · MAARIV · معاريف

לגליון זה מצורף מוסף צבעוני

היום 76 עמוד	40
ו' בכסלו תשמ"ז	יום ב' 8.12.86

גליון מס' 11894 – שנה ל"ט

המחיר 40 אג' (כולל מע"מ) המחיר באילת (ללא מע"מ) 35 אג'

המייסד והעורך הראשון ע. קרליבך ז"ל

כל הזכויות שמורות ל"מעריב" © 1986

דחפון
מודעות לוח ומשפחתיות
מעריב
לוח מעריב
לבעלי כרטיס אשראי
03-611001

מזג אוויר

בהיר עד מעונן חלקית
● הטמפרטורות: ירושלים 5–13; תל־אביב 9–19; חיפה 7–19; אילת 9–22.
הטמפרטורות בארץ ובעולם בעמוד 14.

שיבושים באספקת הדלק

ע"י עובדי חברות הדלק

כמחאה על הרפורמה המוצעת ע"י משרד האנרגיה

ראה עמ' 3

"נ.י. טיימס": למורדים בניקראגואה נשק ישראלי; "ניוזוויק" מגלה להיכן נעלמו כספי הקשר האיראני משווייץ:

מיליוני דולר הועברו לישראל תמורת נשק שסיפקה לקונטראס

"נשק מישראל נשלח למורדים בניקראגואה עוד ב־1982" אומר "יו. אס. ניוז אנד וורלד ריפורט" ★ "ישראל שלחה לקונטראס טונות של כלי נשק סובייטיים שנלקחו שלל בלבנון" ★ "ניו־יורק טיימס": ישראל מייצאת מדי שנה נשק ושירותים בטחוניים בשווי של 1.2 מיליארד דולר, גם למדינות שאין לה יחסים איתן, והיא אחת מעשר יצואניות הנשק הגדולות בעולם ★ "טיים": עמירם ניר אמר שארה"ב קבעה את המחיר המופקע לנשק שנשלח לטהראן ★ משרד החוץ בירושלים: לא דוד קמחי יזם העברת הנשק לאיראן

מאת רן דגוני ועמירה ישעיהוליה

"ניוזוויק" מדווח היום שמשלוחי נשק של סוכנות הביון המרכזית זרמו בשני כיוונים: מארה"ב לישראל ולאיראן, ומישראל לאמריקה התיכונה. לדברי השבועון, הנשק שזרם לאירן ולישראל היה מתוצרת ארה"ב; הנשק שהוזרם מישראל למורדים בניקראגואה היה ברובו מתוצרת סובייטית.

(סוף בעמוד 9)

ריגן ידע שאיראן יזמה הרג המארינס בביירות – ומכר לה נשק

(כתבה בעמ' 5)

גז מדמיע במסדרונות האוניברסיטה

● ההפגנות הגיעו גם לאוניברסיטה בירושלים. (צילום: סקופ 80)

שביתות וצמיגים בוערים ביום נוסף של התפרעויות ביו"ש ובי"ם

גז מדמיע הופעל נגד סטודנטים באוניברסיטת ירושלים; הפגנות היו גם בת"א, חיפה ובאר־שבע

מאת אילן בכר ואבינועם בר־יוסף

המתח במזרח ירושלים ובין השטחים נמשך גם אתמול. צעירים ידו מרץ טעם אבנים על כלי רכב ישראלים. נהג אגד נפצע קל בצוואר. אחר ליום אתמול הושלכו ארבעה בקבוקי תבערה לעבר בית ערבי ברובע הארמני בעיר העתיקה. שניים מהבקבוקים התפוצצו וגרמו נזק קל.

באוניברסיטות בירושלים, בתל־אביב, בחיפה ובבאר־שבע נערכו אתמול הפגנות הזדהות עם הסטודנטים בביר זית. בירושלים הפעילה המשטרה גז מדמיע לפיזור המפגינים. בבאר־שבע עצרה המשטרה שלושה סטודנטים. (כתבה בעמוד 3)

תלמידים ערבים חסמו כביש ליד המשביר המרכזי בשכונת עטרות בצפון העיר. ברחוב סאלח אדין במזרח ירושלים נופצה שמשת אוטובוס בקו

(סוף בעמוד 9)

אחרון עצורי המחתרת

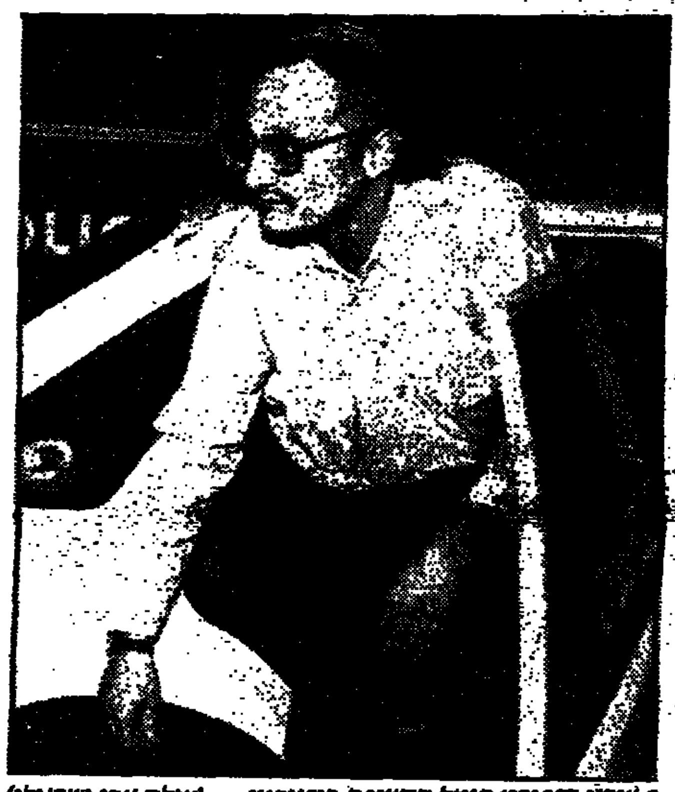

● עירא רפפורט בנמל התעופה בן־גוריון (צילם צבי ישראלי)

עירא רפפורט חזר; נשק לאדמת הארץ

יובא היום לפני שופט וכנראה ישוחרר בערבות

מאת רן ארקין ואיה אורנשטיין

עירא רפפורט, החשוד בהשתתפות במיבצע המחתרת היהודית, בא אתמול ארצה מניו־יורק אחרי שהחליט להסגיר את עצמו למשטרת ישראל.

ליד כבש מטוס ארקיע המתינו

(סוף בעמוד 9)

הבוררות על טאבה נפתחת היום

מאת שרי רזבי
סופרת "מעריב" בז'נבה

הבוררים עומדים להיפגש בוילה בז'נבה, פרבר ליד ז'נבה, משלחות ישראל ומצרים לשיחות

(סוף בעמוד 9)

חברי הליכוד מתייצבים מאחורי שריר בהחלטה לא להסגיר את נקש

סגן שר העבודה והרווחה, רפאל פנחסי מסיעת ש"ס, כתב לשר: אלה שעתרו לבג"ץ הם כערפדים החיים על הדם ★ היועץ המשפטי יוסף חריש: הפרקליטות תגן על שריר על־אף חילוקי הדעות

מאת ברוך מאירי מנחם רהט ורפאל מן

ראש הממשלה, יצחק שמיר, מנע אתמול עריכת דיון בממשלה על החלטת שר המשפטים, אברהם שריר, שלא להסגיר לצרפת את ויליאם נקש. "לא יהיה זה נאות שהממשלה תדון בנושא יום לפני שיתקיים על כך דיון בבג"ץ", אמר שמיר.

בכך דחה שמיר את בקשת השר יעקב צור. צור אמר, כי זו הפעם השלישית שבג"ץ הופך לבלם השומר על ערכי הדמוקרטיה, במקום שתעשה זאת הממשלה. "כך היה בפרשת השב"כ, בעניין גיורה של שושנה מילר ועכשיו בעניין נקש".

אתמול נקבע כי הדיון בבקשה

(סוף בעמוד 9)

"שיקגו" בת"א: שוטרים לכדו שני שודדי בנק לאחר קרב יריות

[illegible]

חמון כפר חטים
50 שנה לכפר חטים
ראה מוסף "גבר לענין"

האגדה הנפלאה עפ"י האחים גרים
שני לגיש לי
צולם בארץ – דובר עברית
בבכורה עולמית 26.12
ב־15 בתי־קולנוע ברחבי הארץ

מבצע סוף שנת הכספים
SANYO Panasonic
● מזכירות אלקטרוניות
● טלפונים אלחוטיים
● חייגנים וטלפונים רב־קוויים
מחירים ללא תקדים – אפשרות לתשלומים
טל קוית בע"מ
אבן־גבירול 94, ת"א, טל. 241915; 230971

Amana. מקררי
מ־16 עד 25 קוב
הטובים ביותר בארה"ב!
עד 10 תשלומים ללא ריבית
220 וולט ללא שנאי (טרנספורמטור)
מאושרים ע"י לשכת התקנים האמריקאית, מכון התקנים האמריקאי ומכון התקנים הישראלי.
★ תל־אביב – סלון מרכזי, בית אל־על, בן־יהודה 32, טל. 03-290647.
★ באר־שבע – מרכז קניות לעובד, טל. 057-34250.
★ בסניפי מ.ת.מ. שקם ובחנויות המובחרות בכל הארץ.

תקליטי לייזר
compact disc
המבחר הגדול ביותר בארץ
המרכז למוסיקה דיגיטאלית
קדקד
אלנבי 1, ר"ג, כפר הירוק (מגדל א')
הטלפון החדש: 734546

דני רביב בע"מ
קבלני איטום
מקבלים כל סוגי עבודות איטום
טל. 03-294339

מגן הגלגים המשופר
"דוגמור"
משלוח לבית הלקוח
10 ק"ג – 22 ש"ח
כולל מע"מ ומשלוח
"הגרעין" בע"מ
טל. 03-349735, 03-296651

,המשטרה מעכבת מידע למבקר המדינה על תרומות ל,עבודה'

טוענים בליכוד: מפעלים „אולצו" לתרום; דובר המשטרה: לא ידוע על סירוב למסור מידע למבקר

מאת מנחם רהט

בכירים בליכוד טענו בסוף השבוע כי המשטרה מעכבת, מסיבות תמוהות, העברת מידע למבקר המדינה וליועץ המשפטי לממשלה, בעניין העברת מאות אלפי דולרים ממפעלים כלכליים לקופת מפלגת העבודה ערב הבחירות של 84'.

אותם אישים, העוקבים מקרוב אחר הפרשה, טוענים כי בפרשת בלס מעורבים מפעלים כלכליים אשר „אולצו בכפייה" לתרום מאות אלפי דולרים ל„עבודה", ערב הבחירות.

לדבריהם, חייבת היתה המשטרה להעביר את החומר שנצבר בנושא זה לידיעת מבקר המדינה – הממונה על בדיקת מאזניהן הכספיים של המפלגות – ולידי היועץ המשפטי לממשלה.

עוד טוענים בליכוד כי גם שלטונות המס צריכים היו להתייחס לפרשה – מזווית ההוצאות הפיקטיביות של אותם מפעלים אשר העבירו דרך בלס כספים ל„עבודה" במסווה של הוצאה עיסקית.

במפלגת העבודה אמרו כי המפלגה כבר אישרה שקיבלה תרומות מבלס, אך הדגישה כי היו אלה תרומות פרטיות בלבד, בצ'קים אישיים שלו, והכל נרשם בספרים ודווח למבקר המדינה כחוק. „אין שחר לטענה שכספים שתרם בלס מקורם בגוף ציבורי, ולפיכך אין קשר בין התרומות לאישומים המיוחסים לבלס בביהמ"ש", אמרו במפלגת העבודה.

דובר המשטרה, עדי גונן, הגיב אתמול באומרו כי הוא שומע בפעם הראשונה טענה כזו. לדבריו, המשטרה עומדת תחת ביקורת מבקר המדינה ולמשטרה לא ידוע על סירוב למסור מידע כלשהו למבקר.

פרופ' נאמן: דברי רפול ב,מעריב' טעונים בירור

הגיב על דברים שנאמרו במיפגש עם ח"כ דראושה ופורסמו ב„סופשבוע"; דראושה: כל הרעש מיותר

מאת מנחם רהט

יו"ר תנועת התחיה, פרופ' יובל נאמן, התייצב אתמול לימינה של ח"כ גאולה כהן, במאבקה נגד התבטאויותיו של חברה־לסיעה ח"כ רפאל איתן, כפי שנאמרו במיפגש עם ח"כ דראושה, אותו יזם יצחק בן־חורין מ„מעריב", ופורסם בגליון האחרון של „סופשבוע".

ח"כ נאמן אמר כי בדברי רפול אכן קיימים פסוקים הטעונים בירור. הוא סירב לפרט במה מדובר, אך ציין כי הבירור יתקיים כבר היום – בישיבה השבועית של הסיעה בכנסת.

לעומת זאת זכה רפול לסיוע משכנו ח"כ דראושה, שאמר כי „כל הרעש סביב מיפגש השכנים – מיותר. אפילו אם הגענו לכמה הסכמות, אף אחד לא צריך להיות מודאג. אני לא מבין אותם – אם אנחנו, השכנים, לא נגיע לדיאלוג, כיצד ייתכן אי פעם דו־שיח יהודי־ערבי? איך נוכל לחיות לנצח יחד במדינה ובאזור"

ח"כ דראושה גם סבור כי רפול לא חרג מן הקו הניצי של התחיה. „כל אחד הציג את עמדותיו – ונשאר איתן. לדעתי, מנצלת גאולה כהן את המיפגש שלנו כדי לנגח את רפול, במסגרת מאבקה נגדו ב„תחיה", ולא על בסיס ענייני".

גאולה כהן חזרה אתמול על טענתה שרפול, לאחר השיחה ב„סופשבוע", אינו ראוי עוד לייצג את התחיה בכנסת: „בכנסת אנו טוענים בשיא הצלילות וההבהירות שאין מקום להידברות עם אש"ף, ופה מציג רפול דעות אחרות, שהופכות את התחיה – בניגוד לדרכה עד כה בענייני ארץ־ישראל – לסופרמרקט של דעות".

ח"כ רפאל איתן אמר אמש כי אין בדעתו להגיב לטענותיה של גאולה כהן, אך יתכן שיתייחס לכך בישיבת סיעת התחיה היום.

אורחים בישיבה

שר הפנים יצחק פרץ ועמו אלוף (מיל.) רחבעם זאבי, סמנכ"ל משרד הפנים יעקב מרקוביץ (בתמונה) ופקידים בכירים במשרד הפנים, ביקרו אתמול בישיבת „שובו בנים" בעיר העתיקה בירושלים. זאבי התגלה כפטרונה הלא רשמי של הישיבה ובקי בנעשה בה. לאחר סיור בישיבה, שתנאי החיים בה קשים ביותר, הסבו האורחים יחד עם ראשי הישיבה ועמם גם בנו של זאבי, הלומד גם הוא בישיבה. גנדי האשים גורמים בכירים במשטרה, ובהם השר חיים בר־לב, אשר אלמלא היו מבטלים את ההוראה להשאיר בתוך החומות שתי פלוגות של משמר הגבול דרך קבע, לא היה המצב מדרדר וניתן היה להשתלט על הפרות הסדר. הוא הצר על כך כי תלמידי הישיבה סירבו בעבר להצעתו להסתובב בעיר העתיקה עם נשק, ואמר: „דעת הקהל לא שמעה בכלי התיקשורת על ההתנכלויות הרצופות לתלמידי הישיבה מצד ערבים ובכלל זה ידוי אבנים ואשפה לעבר התלמידים ולעבר הישיבה". הוא מתח גם ביקורת על אישים שלא ביקרו בישיבה אך מיהרו לבקרה, ובכלל זה גם ראש עירית ירושלים טדי קולק.(כתב: אילן בכר; צילום: יוסי זמיר)

דנינו: מפעילים נגדי טרור אישי במפד"ל

מאת מנחם רהט

לחצים ואיומים מופעלים זה ימים אחדים על ח"כ דוד דנינו, מראשי סיעת „למפנה" במפד"ל, כדי שיבטל את העתירה שהגיש לבוררות התנועתית, לבטל הבחירות ללשכת התנועה, בטענה שהיו בהן זיופים.

הלחצים מופעלים משום שנראה כי העתירה מטרפדת את מימוש הסכם סיעות למפנה־הצעירים־מצ"ה, לחלוקת „עוגת המנגנון" ביניהן. אמש הגיעו הלחצים לשיא, כשדנינו הוזעק להתייצב מול ששה מראשי שתי הסיעות הגדולות שתבעו ממנו להסיר עתירתו, לטובת התנועה.

דנינו ופרקליטו ד"ר אשר מעוז, התאוננו כי מתנהל נגדו „מסע לחצים ואיומים", וכאחרונה הגיעו הדברים לידי „טרור אישי" נגדו המתבטא בהסתת ראשי המחלקות כלפיו, בטענה שבשל עתירתו יודחו מתפקידיהם.

אושרו תנאי פרישה של מנכ"ל לחנן בר־און

הממשלה החליטה על כך ברוב קולות, בהמלצת פרס

מאת רפאל מן
סופרו המדיני של „מעריב"

הממשלה אישרה אתמול הענקת תנאי פרישה של מנכ"ל למשנה למנכ"ל משרד החוץ, חנן בר־און, שהודיע על כוונתו לסיים את תפקידו. ההחלטה על כך התקבלה על פי המלצת שר החוץ, שמעון פרס, ברוב קולות ובהתנגדות שר האוצר שהביע חשש מהתקדים שעלול להיווצר.

פרס חלק שבחים לכישוריו ולדרכו שבה מילא את תפקידו, והסביר כי בשל „תנאים שנוצרו" לא יכול היה בר־און להתמנות למנכ"ל. הוא הזכיר כי במשרד האוצר יש מספר ממלאי תפקידים שאינם מנכ"לים, אך זכו לתנאי פרישה כאלה.

גם שמיר שיבח את עבודתו של בר־און, ואמר כי יש סיבות מובהקות ומצדיקות להעניק לו את התנאים המבוקשים.

„אין כסף? לא מעניין אותנו, את ההסכם חייבים ליישם"

האחיות מאיימות לנקוט . צעדים אם לא יוסדר ההסכם שנחתם עימן

מאת דליה מזורי

האחיות מזהירות: אם בימים הקרובים לא יוסדר ההסכם שנחתם עמן – הן תנקוטנה „צעדים". החלטה זו התקבלה פה אחד בישיבת מטה המאבק של האחיות שהתקיימה אתמול.

עוד הוחלט לשגר מברקים לשרת הבריאות, לשר האוצר, למזכ"ל ההסתדרות וליו"ר האגף לאיגוד מקצועי כדי להעמידם על חומרת המצב. במברקים אלה תובעות האחיות את יישום ההסכם כלשונו וללא שום דיחוי ושום תירוץ. „אי יישומו מהווה הפרה חד צדדית של ההסכם ועל כך לא נעבור לסדר היום. ואם הנושא לא יטופל מיד – ננקוט בצעדים כפי שנמצא לנכון", כתבו.

לאחיות נמסר, כי למשרד הבריאות אין כסף לכיסוי ההוצאות הכרוכות ביישום ההסכם ואילו באוצר טוענים כי זו הוצאה שצריכה לחול על משרד הבריאות. על כך הגיבה אילנה כהן, מראשי המאבק, „אין להם כסף? הם היו צריכים לחשוב על זה קודם. עכשיו שהם יפתרו את הבעיות שלהם בעצמם. זה לא מעניין אותנו. את ההסכם – הם חייבים ליישם".

הנושאים שטרם נדונו למרות שמתום השביתה עברו למעלה מחמישה שבועות: כל הקשור לתנאים הפיסיים של האחיות, כמו דיור, מעונות יום והסעות.

אשר לטענת האוצר כי טעות במחשב מנעה העברת תוספת התמריץ לאחיות הזהירה אילנה כהן: „אם הצ'קים לא ייכנסו לחשבונות הבנקים שלנו עד ה־9 בחודש – נתבע אותם על הלנת שכר".

המר דחה הזמנת רבנים קונסרווטיבים

במקום לבוא לקבלת פנים שהתכוונו לערוך לכבודו הזמינם ללישכתו

מאת מנחם רהט

שר הדתות ומנהיג המפד"ל, זבולון המר, דחה את הזמנת ראשי היהדות הקונסרווטיבית בארה"ב, להשתתף בקבלת פנים חגיגית שהתכוונו לערוך לכבודו היום במוזיאון ישראל – והודיעם כי יעדיף לקבל את פניהם בלשכתו במשרד הדתות.

במסגרת החגיגות הנערכות עתה לציון מלאות מאה שנה לביהמ"ד לרבנים באמריקה – המוסד האקדמי הגבוה של היהדות הקונסרווטיבית – עושה עתה בארץ משלחת של כ־50 רבנים מראשי הקונסרווטיבים בארה"ב, ומשתתפת בשורת טקסים לכבוד היובל. הטקס המרכזי, שבמהלכו גם יוענקו תארי ד"ר־כבוד לאישים ישראלים, יתקיים ביום ה' בבירה.

בלשכתו של שר הדתות הכחישו אתמול את הסברה, כי על רקע חששו מפני תגובת הרבנים האורתודוקסים סירב השר להופיע לקבלת הפנים במוזיאון. צויין כי קבלת הפנים במוזיאון נועדה על ידי המארגנים, ללא תיאום עמו, לשעות הערב – בעוד שעליו להימצא באירוע משפחתי־פרטי באותה עת. הודגש כי השר ביטל תכניות קודמות לדיונים בשעות אחה"צ, על מנת לחלוק את הכבוד הראוי למנהיגים הקונסרווטיביים.

„לא נקוטה אצלנו מדיניות של החרמת הקונסרווטיבים", הבהירו במשרד הדתות והוסיפו: „אבל אין זה אומר שננהג באותה דרך כלפי הריפורמים אם יחפשו אצלנו יחס דומה"...

„לישראל יש הסיבות שלה לעזור ל,קונטראס'"

אמרה ד"ר ג'ין קירקפאטריק בחנוכת פורום על שמה באוניברסיטת ת"א

מאת איגנה הייבשקין

לישראל יש כל הסיבות לעזור ל„קונטראס" של ניקאראגואה מיוזמתה שלה – סבורה ד"ר ג'ין קירקפאטריק, לשעבר שגרירת ארה"ב באו"ם, שנשאה אמש דברים לרגל חנוכת „פורום ג'ין קירקפאטריק למנהיגות ולמדיניות ציבורית", באוניברסיטת תל אביב.

ד"ר קירקפאטריק תיארה את הכת הסאנדיניסטית השלטת כ„אויביה המושבעים של ישראל". השגרירות הראשונה שנפתחה אצלם, כאשר תפסו את השלטון בניקאראגואה, היתה של אש"ף, אתו מקיימים הסאנדיניסטים „ידידות ותאומה ברם". הקהילה היהודית הקטנה בניקרגואה נאלצה לגלות, אמרה השגרירה לשעבר, ואף אם המאבק בדרכו אמריקה אינו מאבקה של ישראל, יש לה הזכות לתמוך במחתרת ה„קונטראס".

„אם ארה"ב פנתה לישראל בבקשת עצה, היתה ישראל חייבת לייעץ לה כמיטב הבנתה. אינני חושבת שהיחסים בין ארה"ב לישראל ייפגעו בגלל איראן, ובכלל, האירועים הנוכחיים בארה"ב, משבר המנהיגות והסכסוכות, אין להם שום קשר עם ישראל", אמרה.

הנשיא רונלד רייגן שיגר לפתיחת הפורום ברכה אישית, והנשיא חיים הרצוג כינה את קירקפאטריק „אוהדת בית דגולה וידידה נאמנה. אנו בטוחים שהקשר האמיץ ורב השנים שלך עם ישראל מקבל חותם קבוע".

רננה גוטמן – מועמדת לתפקיד מבקר המדינה

מאת סופר „מעריב"

הצעה למנות את רננה גוטמן לתפקיד מבקר המדינה עם פרישתו של המבקר הנוכחי, יצחק טוניק, הועברה השבוע לראש הממשלה יצחק שמיר.

גוטמן מכהנת עתה כמבקרת הסוכנות היהודית וההסתדרות הציונית העולמית, ובעבר היתה מנכ"לית משרד מבקר המדינה.

קמחי לא הדליף ל„ניו יורק טיימס"

מאת סופר „מעריב"

דוד קמחי, לשעבר מנכ"ל משרד החוץ, מכחיש בכל תוקף ידיעה שפורסמה ב„מעריב" בשבוע שעבר, לפיה הוא היה הפקיד הבכיר שהדליף ל„ניו יורק טיימס" פרטים רבים על פרשת הנשק לאיראן.

כאשר פורסמה הידיעה לא היה קמחי בישראל. גם אביעזר פוזנר, יועץ התיקשורת של ראש הממשלה, יצחק שמיר, מסר אתמול ל„מעריב" כי מר שמיר לא נזף בקמחי על רקע פירסום הידיעה ב„ניו יורק טיימס". אורי סביר, יועץ התיקשורת של שר החוץ, שמעון פרס, גם הוא הכחיש אתמול באורח רשמי כאילו פרס נזף בקמחי על ה„הדלפה".

לפני פירסום הידיעה היא נבדקה אצל מקורבים לראש הממשלה ולשר החוץ. איש מהם לא הכחיש אותה אז כפי שהיא מוכחשת היום. אז נמסר בשמם של פוזנר וסביר כי הם מסרבים לאשר שקמחי „הודה" כי הוא שהדליף.

לאור הדברים ההחלטיים שהושמעו אתמול על ידי דוברים רשמיים ועל ידי מר קמחי אין לנו אלא להצטער על הפירסום המוטעה, שהסתמך על מקורות מהימנים בדרך כלל ונבדק אצל אנשים מהימנים בדרך כלל.

„אין ועידה ולכן אין דין ואין דיין בתנועת חרות"

טען ח"כ רייסר בכנס פעילי חרות שדן בסחבת בכינוס ועידת המפלגה

מאת מנחם רהט

נימות אופוזיציוניות חריפות כלפי ארבעת השרים שבצמרת חרות, ובכללם ראש הממשלה יצחק שמיר, נשמעו אמש בכנס פעילים של חרות במצודת־זאב, על רקע הסחבת בכינוס הוועידה. ח"כ רייסר טען כי בהיעדר ועידה „אין דין ואין דיין בחרות ואיש הישר בעיניו יעשה".

בין הדוברים היו שטענו שבכלל אין זה בטוח שארבעת השרים ייבחרו לעמוד בראש המוסדות בתנועה, והיו שטענו כי יש לכנס מיד את הוועידה, גם ללא הסכמתם, על ידי פרסום מודעות בעיתונים.

„מדוע צריכים להמתין לכך שיחליטו ארבעת השרים?" – שאל נחבן שכבר מחיפה, והתכוון לשמיר, לוי, שרון וארנס. „נכנס בעצמנו את הוועידה ובה יחולקו התפקידים – ואפילו נחליט מי יהיה רה"מ בפעם הבאה"

צבי שור, מרחובות, גייס את ז'בוטינסקי כדי להוכיח שהמנהיגות אינה רשאית לעכב עוד את כינוס הוועידה. „גם ז'בוטינסקי בוועידת הרוויזיוניסטים בווילנא, לא הצליח לסתום את הפה לצירים – ופה מחליטים בשבילם ההדר־יהדריב", זעק בהתרגשות. „אנו הפועלים השוורים האביריים של הליכוד. עשינו את העבודה שבזכותה הם יושבים שם למעלה ומחליטים שלא לכנס את הוועידה. הם שכחו שגנרלים בעולם לא ניצחו בלי חיילים, אבל חיילים כבר ניצחו במלחמה בלי גנרלים"...

דוברים אחרים גילו כי כבר נאספו חתימותיהם של יותר מ־60% מהצירים, התובעים לכנס את הוועידה לאלתר, אך איש אינו מוכן להתחשב בהם.

ח"כ ביבה רייסר, יו"ר אגף הארגון ומראשי „מחנה לוי", תקף קשות את ח"כ יגאל כהן־אורגד, מראשי „מחנה ארנס", על „יציאתו לתיקשורת בעזות מצח" בטענות על זיופים שהיו בבחירות בסניפי התנועה, בעוד שוועדת הביקורת שבדקה את הטענות לא מצאה בהם ממש. „האם זו הנורמה שכל קבוצה שהובסה תטען להגנתה על זיופים? ההפקרות חוגגת" – זעק.

ואולם במסדרונות ה„מצודה" סבורים כי הפערים שבין ארבעת „הרוצים לכתרים" כה גדולים, שאין לראות בשלב זה באופק כינוסה של ועידה מוסכמת.

• שוטרות נוייסו לסייע לעמיתיהן השוטרים לפזר המפגינים באוניברסיטה העברית. (צילם רחמים ישראלי)

• הפגנת מחאה של השמאל באוניברסיטה העברית פרופ' ליבוביץ' ניצב ביניהם. (צילם יוסי זמיר)

• ינובסקי תושב גילה, שנסע ליד מחנה הפליטים דהיישה ואבן חדרה למכוניתו ונחתה ליד שתי תינוקות שלו – עומד ליד משרד ראש הממשלה בהפגנת יחיד. (צילם יצחק אלהרר)

„האבן שברה את שמשת הרכב ונחתה מתחת לכסא התינוקת'

מאת סופר „מעריב"

„ראיתי את האוטובוס בקו 60 המגיע מקרית־ארבע, עמוס נוסעים. ניסיתי לאותת לנהג האוטובוס לעצור, כי הבנתי שחבורת הצעירים בצד הדרך ממתינה לו עם מטר אבנים, אבל הנהג התעלם והמשיך לנסוע. הנערים השליכו את האבנים וניפצו את דלת האוטובוס וחלונות אחדים".

כך סיפר אתמול אבנר פוקסמן, תושב היישוב אפרת בגוש עציון, שהיה אתמול עד ראייה לארבעה מקרים של ידוי אבנים על כלי רכב ישראליים בכביש המוביל לירושלים סמוך לברכות שלמה ומחנה הפליטים דהיישה.

פוקסמן, עוזרו של השר יוסף שפירא, התבקש להכין לקראת ישיבת הממשלה חומר רקע על מצב הבטחון ביהודה ובשומרון, ושוחח לשם כך עם נציגי היישובים.

אולם אתמול, שעה קלה בטרם התכנסה הממשלה לישיבתה השבועית, יכול היה לדווח פוקסמן לשר שפירא לא מדיווחי אחרים אלא ממראה עינים, בדרך מאפרת לירושלים.

במכונית הראשונה, „אסקורט" מנופצת שימשה, נתקל פוקסמן סמוך לבריכות שלמה. כאשר המשיך בדרכו עוד כברת דרך קצרה, ליד הסיבוב לאל חאדר, בין בריכות שלמה למחנה דהיישה, הבחין באבן שהושלכה על ידי בחור שניצב בתוך קבוצה של צעירות לצד הדרך.

„האבן פגעה במכונית „וולוו" כתומה שנסעה לכיוון ירושלים. אחר כך התברר לי כי במכונית ישבה משפחת ינובסקי מגילה – הורים ושתי תינוקות, בת שלושה חודשים ובת שנה וחצי, ונוסעת נוספת. האבן חדרה דרך השימשה הקדמית, וכאילו מישהו ניווט אותה בין שני המושבים הקדמיים – היא נחתה מתחת לכסא התינוקת במושב האחורי של המכונית", סיפר פוקסמן.

„הנהג המשיך לנסוע ועצר בתחנת המשטרה מול מחנה דהיישה, שבסמוך לה סיירו אנשי משמר הגבול. האם שבמכונית רעדה בפחד. האב והנוסעת הנוספת, ברכה שפלר מקרית ארבע, ניערו את שברי הזכוכית מן התינוקות שלא נפגעו כבדרך נס. האם נפצעה קצת מרסיסים בידיה".

הוא הוסיף: עודנו משוחחים, ועל ידנו נעצרה מכונית „פרנזיט" שגם אליה ידו אבנים. התברר כי היתה זו מכונית של „בזק" ואנשיה סיפרו לשוטרי משמר הגבול על מטח האבנים שממנו נפגעו".

פוקסמן המשיך את תיאורו: „הנערים שידו את האבנים נראו כמרחק כמאה מטרים מאיתנו. הם היו בני 16 או 17. עמדו והמתינו. אחר כך הגיע האוטובוס שנהגו לא שעה לאיתותים לעצור – ותוך מטר אבנים נוסף. ביניהם בלט נער לבוש אפודת בורדו.

„השוטרים ניסו להרגיע את בני המשפחה שהיו ב„וולוו" שנפגעה, אך מפקדם הורה להם לעזוב הכל ולרדוף אחרי התוקפים. בינתיים נפגע האוטובוס, ובעוד נוסעיו יורדים ממנו הגיע למקום סיור של צה"ל. חייליו נכנסו אל דהיישה אבל מיידי האבנים כבר נעלמו".

פוקסמן סיפר כי זורקי האבנים עמדו סמוך מאוד לחנות ירקות, כבעליה היה עסוק באותה שעה ממש בהוצאת מוצריו מן החנות. „אין לי ספק שהוא ראה את מיידי האבנים שעמדו מתחת לחנותו. בדרך בריחתם היתה חנות נוספת פתוחה", אמר פוקסמן והדגיש כי אנשי כוחות הבטחון הגיעו למקום במהירות רבה.

אבנר פוקסמן מתגורר מאז שנת 1968 בגוש עציון – איזור התיישבות המקובל גם על אנשי מפלגת העבודה – והוא עושה פעמים אחדות ביום את המסלול מאפרת לירושלים.

לפני ימים אחדים היה עד ראייה להטלת בקבוק תבערה על אוטובוס ישראלי בין קבר רחל לבית ג'אלה לפני ארבע שנים. לפני שנתיים נקלע בין מכוניות שנפגעו מידוי אבנים והוא נחלץ בלי פגע. „ברוך השם, בלי עין הרע", הוא ממהר להוסיף.

לדעת פוקסמן יש צורך דחוף בסלילת דרך עוקפת סביב מחנה דהיישה, כדי שישראלים העוברים שם יוכלו לעשות זאת בבטחה.

„אין מדובר רק בתושבי קרית ארבע או גוש עציון, זהו עורק תחבורה ראשי המחבר את באר שבע ועוד עם ירושלים", הוא אומר.

אבל לדבריו לא די בכך: „הדבר החשוב הוא שתושבי דהיישה ידעו שאם הם אינם רוצים לחיות במחנה הסגר, עליהם לרסן את עצמם. אילו ידעו הצעירים שבעל החנות ימסור אותם או שאין להם לאן לברוח לא היו ממשיכים לפגוע בכלי רכב. למה מחכים עוד, שהרב לוינגר ישוב לשבת מול שערי מחנה דהיישה?"

„בתקריות ביו"ש פעלו כוחות הבטחון כראוי"

אמר רבין לממשלה ★ „הורינו הבינו שהרחבת הנוכחות היהודית היא הערובה לבטחוננו", אמר שרון וביקר את הממשלה שלא הקימה ישובים בשטחים ★ השר שפירא קרא לסגור אוניברסיטות ולרתך חנויות

מאת רפאל מן, סופרו המדיני של „מעריב"

„בתקריות האחרונות ביהודה ובשומרון פעלו כוחות צה"ל ומשמר הגבול כראוי ובהתאם להוראות ולפקודות הקיימות. הם יפעלו כך גם בעתיד – במגמה למנוע הפרות סדר ופגיעות כלשהן", אמר אתמול שר הבטחון יצחק רבין, בדווחו לממשלה על הארועים בשטחים.

שר הבטחון אמר כי מדיניות ישראל היא לקיים את השקט והבטחון ביו"ש ובעזה לכל התושבים באזורים אלה, ומחובת צה"ל והמשטרה לשמור על החוק והסדר ולמנוע כל הפרות סדר.

רבין ואלוף פיקוד המרכז אהוד ברק מסרו אתמול לשרים דיווח על התקריות שבהן נהרגו שלושה תושבים ערביים ונפצעו ישראלים וערבים.

שר התעשיה והמסחר אריאל שרון אמר כי הארועים האחרונים מחזקים את הדעה כי רק הרחבת ההתיישבות היהודית בשטחים תחזק את הבטחון ביו"ש ועזה.

„הורינו היו חכמים והבינו שהרחבת הנוכחות היהודית היא הערובה לבטחוננו", אמר שרון ומתח ביקורת על הממשלה, שלא הקימה שישה ישובים שעליהם הוסכם עם כינון הממשלה וגם לא ערכה דיון על הגשמת החלטות ממשלות קודמות בדבר הקמת 25 ישובים. שר הבטחון יצחק רבין חלק על דברי אריאל שרון ואמר כי אינו שולל את ההתיישבות, אך יש מחלוקת על מיקום הישובים.

לדברי רבין, בשנים האחרונות הוקמו ישובים על סמך שיקולים מדיניים.

אשר למיקום הישובים אמר רבין כי הקמת ישובים בלב אוכלוסיה ערבית אינה תורמת לבטחון, ובמקרים מסויימים היא מרתקת כוחות רבים של צה"ל לשמור על הישובים במקום שיעסקו בפעילות בטחונית חשובה אחרת.

השר יוסף שפירא קרא לסגור את האוניברסיטאות ביו"ש לתקופה ממושכת, כפי שנעשה בעבר כאשר התברר כי הם מוקדי תסיסה מסוכנים. הוא שאל מדוע בעת שביתות המסחר אין מרתכים את תריסי החנויות המושבתות, כפי שנעשה בעבר במקרים דומים.

שר הבטחון הסביר כי כוחות הבטחון ינהגו ביד תקיפה נגד מפירי סדר, אבל יחד עם זה אין ישראל מעוניינת לפגוע ברוב הגדול של התושבים אשר אינם רוצים לשבש את החיים התקינים.

„אש"ף החוצה', „הפאשיזם לא יעבור' צעקו סטודנטים – ושוטרים זרקו רימוני גז

מאת אילן בכר, אמיר גילת, אורי בינדר ושרה פרידמן

משטרת ירושלים נאלצה להפעיל אתמול גז מדמיע בקמפוס של האוניברסיטה העברית בהר הצופים, לאחר שכ־150 סטודנטים ערביים ותומכיהם, יהודים מהשמאל, הפגינו בתוך האוניברסיטה בהזדהות עם סטודנטים מאוניברסיטת ביר זית.

סגן נשיא האוניברסיטה פרופ' פנחס זוסמן שיבח אתמול את פעולתה המהירה של המשטרה, ואמר כי יוגשו תלונות לוועדת המשמעת נגד סטודנטים שהשתתפו או אירגנו את הפגנת השמאל – בניגוד לתקנות.

יושב ראש הסתדרות הסטודנטים באוניברסיטה העברית בירושלים, אורי בן חור, המזוהה עם מפלגת העבודה, סיפר כי התקרית עם הסטודנטים מהשמאל התרחשה על רקע סירובם לערוך הפגנה ברשיון. הוא אמר כי כבר ביום ה' פנה אליו נציג סיעת קמפו"ס (המזוהה עם השמאל) יורי פינס, וביקש להשבית את הקמפוס ביום א' (אתמול) לארבע שעות בהזדהות עם הסטודנטים מביר זית.

הוא הוסיף: „דחיתי את בקשתו על הסף ואמרתי כי הם יהיו רשאים להפגין במרכז הסטודנט בקמפוס הר הצופים. אולם הם דחו את ההצעה והחליטו לערוך הפגנה ב„פורום", שהוא פרוזדור המעבר המקשר בין הפקולטות המרכזיות בהר הצופים. הסתדרות הסטודנטים לא נתנה אישור להפגנה זו".

אתמול בצהריים התאספו כמאה וחמישים סטודנטים מהשמאל, רובם ערבים, עם שלטים בידיהם המוחים על הריגת שני הסטודנטים שהפגינו במהומות אוניברסיטת ביר זית.

מנגד, בתחומי הקמפוס על הר הצופים, התחילו להתקהל סטודנטים רבים, רובם מהימין. שני המחנות השמיעו סיסמות קצובות: „עם ישראל חי – אש"ף החוצה" מהימין, ו„הפאשיזם לא יעבור" מהשמאל.

בין שני המחנות הפרידו אנשי בטחון של האוניברסיטה. כאשר התלהטו הרוחות כמעט עד תגרות ידיים, הוזעק כוח משטרה שהמתין בסמוך ועימו משמר הגבול. השוטרים נכנסו לתחומי הקמפוס, זרקו רימוני גז מדמיע והמפגינים נפוצו לכל עבר.

בן־חור אמר: „האוניברסיטה היא מקום להבעת דעות והשקפות, אבל ניצול לרעה של חופש זה מחייב תגובה חד־משמעית של הנהלת האוניברסיטה".

סגן נשיא האוניברסיטה גינה גם הוא את הפגנת אנשי השמאל ואמר כי עד שיירגעו הרוחות לא יינתן אישור להפגין בתחומי הקמפוס. „חובתה של האוניברסיטה ליצור תנאים שיאפשרו לתלמידים ולעובדים להתבטא בצורה חופשית, אולם חובה זו אינה נופלת בערכה מן החובה לדאוג לשלום ולבטחונם", אמר פרופ' זוסמן.

הסטודנטים באוניברסיטת תל־אביב למדו את לקח ההפגנה שנערכה במוצאי שבת ברחוב דיזנגוף: הם עמדו מחוץ לגדרות הקמפוס, נושאים בידיהם שלטים ומחלקים כרוזים. הם הקפידו לא ליצור התקהלות גדולה מדי שתביא עליהם את פרשי המשטרה.

„חיילי צה"ל עושים מיטוחים על חברינו", „נגד הכיבוש והרצח" אמרו שלטים שנישאו אתמול בהפגנת מ„צוותא" ומ„קמפו"ס" – תא רק"ח והרשימה המתקדמת לשלום בשער הכניסה לאוניברסיטת תל אביב. ההפגנה הקטנה זכתה מיד לתגובת נגד. סטודנטים הנמנים עם „סטודנטיון", תא הליכוד, הניפו מול המפגינים שלטים בנוסח „החברים של וענונו", „איפה הייתם כשרצחו את תלמיד הישיבה עמדי".

לא היו התפרצויות אלימות ולאחר כשעה של עימות שלטים, התפזרו המפגינים. ניידת המשטרה שהוזעקה למקום על ידי שוטר שצפה בהתרחשות מהצד הגיעה לאחר שפוזרה ההתקהלות.

גם בחיפה, המצטיינת בדרך כלל ביחסים תקינים בין תושביה היהודים והערבים, נרשמו אתמול אירועים חריגים: ברחובי העיר צויירו כתובות נאצה בגנות צה"ל והמדינה. משטרת מרחב חיפה פתחה בחקירה בנסיון לגלות מי מציירי הכתובות.

באוניברסיטת חיפה הפגינו כ־300 סטודנטים ערבים נגד מדיניות צה"ל ביו"ש. ההפגנה עברה ללא תקלות מיוחדות.

שלושה סטודנטים מאוניברסיטת בן־גוריון בנגב נעצרו אתמול בעת הפגנה של 100 סטודנטים ערביים, שהתכנסו מול הקמפוס בבאר שבע במחאה על הארועים בשטחים.

המפגינים התכנסו בצהריים מול הקמפוס החדש ובידיהם שלטים בגנות פעולות צה"ל בשטחים. הם שרו שירים ערביים לאומניים וסירבו לפנות את הכביש למרות פניות המשטרה.

קצין אג"ם של משטרת מרחב הנגב, סגן ניצב יעקב טמנה, ביקש משלושת מנהיגי ההפגנה להתלוות אליו לשיחה. השלושה סירבו, והוא הורה לעצור אותם לחקירה. חבריהם התיישבו על הכביש וחסמו את נתיב הנסיעה של הניידת שבה ישבו העצירים.

כוחות גדולים של שוטרים חמושים ניצבו במרחק מה, אבל לא נכנסו לעימות עם המפגינים.

השגות ותהיות לרפורמה המוצעה במשק הדלק מצד עובדי חברות הנפט: „פז", „דלק", „סונול" ו„פי־גלילות"

הרפורמה המוצעת במשק הדלק בקול תרועה גדולה, מטרתה אליבא דמשרד האנרגיה: **ייעול משק הדלק, הקטנת מעורבות הממשלה וכן הגברת התועלת לצרכנים דרך הפעלת התחרות החופשית.**
ואולם, בהינת המודל המוצע ע"י משרד האנרגיה (בהתאם למאמרו של מנכ"ל המשרד ד"ר נתן ארד, בשבועון „עסקים" של „מעריב" מיום 18.11.86 ופגישת ועדי עובדי חברות־הנפט עימו מיום 20.11.86), מעלה ספקות כבדים באשר לכך, שכן אנו בדעה ש„**הרפורמה המוצעת**" תשיג את ההיפך הגמור ממטרותיה ותתבטא ב: **ייקור עלויות לצרכן, חוסר יעילות, בזבוז משאבים והגדלת מעורבות הממשלה בהקמת חברות ממשלתיות נוספות מחד, יצירת אבטלה שתגרום לפיטורי עובדים במשק הנפט מאידך.**

להלן הבהרותינו:

א. העברת המלאי האסטרטגי לרשות המדינה משמעה, הקמת חברה ממשלתית לניהול המלאי וגם לרכישת דלק גלמי על כל המשתמע מכך, דבר אשר יגדיל מעורבות הממשלה בשוק הדלק ובמשק ויגרום לחוסר יעילות מול המצב כיום, כאשר רכישות הדלק הגלמי מתבצעות באופן אופטימלי ע"י 3 חברות־הנפט, אליבא דמר ארד, מנכ"ל המשרד. יתירה מכך, הפרדת המלאי תחייב הוצאת משאבים ממשלתית בסדר גודל רב.

ב. ההצעה המוצעת ע"י משרד האנרגיה כי „בתי הזיקוק" יורשו לייבא דלק גלמי ולבצע עיסקאות זיקוק ומכירה במשק, תהפוך אותם למעשה מ„**קבלן זיקוק מונופוליסטי היום**" (שכן זו החברה היחידה בארץ לזיקוק וחברות־הנפט מחוייבות ע"י הממשלה לייבא נפט גלמי ולזקקו בבית־הזיקוק בארץ בעלות העולה פי כמה מבתי־זיקוק מקבילים באירופה), ל„**חברה ורטיקלית מונופוליסטית**" (שתעסוק ביבוא, זיקוק ושיווק) וכך **תימנע** אותה תחרות חופשית הוגנת אשר משרד האנרגיה רוצה להגיע אליה.

ג. בהתאם לתכנית, בעתיד, יוכלו צרכנים מוסדיים גדולים כגון: חברת חשמל, משרד הבטחון, נשר והמפעלים הפטרוכימיים, לייבא תזקיקים ומוצרי־דלק לעצמם. פירוש הדבר כי יווצרו לחברות־הדלק עודפים במוצרי־דלק מסויימים כגון מזוט, אשר לא יהיה לאן להפנותם. התוצאה תהיה: בזבוז משאבים בכספים אדירים במטבע־חוץ של המדינה, אשר בסופו של דבר יוטלו **כעלויות על הצרכן.**

ד. באשר לביטול מבנה־המחיר וטענת משרד האנרגיה על הוזלה לצרכן בגין התכנית המוצעת הרי שהטענה אינה ענייניות מאחר והמחיר כולו נקבע ע"י הממשלה (75% הימנו הוא מסים, כולל דמי־זיקוק) (בראיה ראו דברי מנכ"ל משרד האנרגיה בשבועון עסקים: „משק הדלק משמש כמשאבת־מיסים לאוצר") כך שנפנוף בדגל של „**תועלת לצרכן**" הוא דמגוגיה. **התועלת לצרכן יכולה להיות מושגת בקלות־יתר על ידי הורדת מיסים.**

ה. באשר לתחרות המוצעת, אנו מבהירים כי היא קיימת בין החברות, בין התחנות ובין הצרכנים במלואה גם כיום ע"י: תנאי אשראי, השאלת ציוד ללקוחות, מתן הנחות אפקטיביות ע"י תמריצים שונים ועוד.

לאור האמור לעיל, הגענו למסקנה כי, צעדים אלו של התכנית המוצעת על ידי משרד האנרגיה, עלולים לגרום ל: **אבטלה בקרב עובדי חברות־הנפט, מול: „תועלת" מפוקפקת של חוסר יעילות ובזבוז משאבים במשק הדלק,** אשר מתפקד במשך למעלה מ־35 שנה ללא כל תקלה. אף בזמנים ומבחנים חמורים של מלחמות ומשברים כלכליים בארץ ובעולם, עקב מצבנו המיוחד והאילוצים בהם אנו חיים.

אנו, עובדי שלוש חברות־הדלק, ופי־גלילות, מתוך דאגה למדינה ולציבור, מתריעים בפני הסכנות החמורות של התכנית הלא מגובשת, כפי שהוצגה ע"י שר האנרגיה, וקוראים לשר מתוך גילוי חוש אחריות „במידה ויש מקום לשינוי" לגבש תכנית מוסכמת על כל הנוגעים בדבר, שתהיה לתועלת המדינה והציבור כולו.

ועדי עובדי חברות־הנפט:
פז חברת־נפט בע"מ,
דלק חברת הדלק הישראלית בע"מ,
סונול ישראל בע"מ, פי־גלילות

בריטניה דחתה פניית ישראל לעזור בפיתוח ציוד נגד נשק כימי

כך מוסר „סאנדיי טלגראף"

בריטניה דחתה פניה של ישראל לעזרה בפי־תוח ציוד הגנה מפני התקפת נשק כימי מצד סוריה – מסר אתמול העתון הלונדוני „סאנדיי טלגראף".

העתון ציטט מקורות בטחוניים בבריטניה שאמרו, כי ישראל לא הגישה בקשה רשמית לסיוע בשטח זה, אך גישושים לאדשמיים נתקבלו בקבלת פנים צונ־נת, כדי לוודא שלא תבוא בעקבותיהם פניה רשמית כזאת.

העתון כתב כי ישראל מבקשת לפתח מסיכות גאז וחליפות מתוחכמות להגנה מפני נשק כימי.

משרד ההגנה הבריטי לא הגיב אתמול. (רויטר)

'ברה"מ שלחה עשרות מזל"טים לצבא סוריה'

כך מוסר בעל הטור ג'ק אנדרסון

מאת רן דגוני,
סופר „מעריב" בניו־יורק

בריה"מ פרשה עשרות מזל"טים ביחידות של צבא סוריה, בעקבות ההצלחה שנחל צה"ל בשי־מוש במזל"טים בלבנון – נאמר בדו"ח סודי של סוכנות הביון המרכזית של ארה"ב, המצוטט בטורו של העיתונאי ג'ק אנדרסון.

הדו"ח אומר, כי בריה"מ תייצר מאות, ואולי אלפי מזל"טים, לצורך פרישה המתית במזרח אירופה. בעל הטור אומר, כי יצרני המזל"ט בישראל פתחו במסע לקידום מכירות מטוסים ללא טייס בשוק העולמי.

עוד כותב בעל הטור, כי משרד ההגנה האמריקני והסי. איי. איי. השקיעו שלושה מיליארד דולר בפי־תוח ופרישה של מזל"טים. כבר עתה מופעלים מזל"טים במשימות ריגול באל סאלוואדור ובניקאר־ראגווה. אנדרסון מציין, כי ישראל הפעילה מזל"טים בלבנון ל„סיקור טלוויזיוני חי" של פעילות כוחות אוייב וכפיתיון להפעלת סוללות של טילי נ.מ. כדי לגלות את מיקומן המדוייק.

ימאני חופשי – יצא לביקור בהונג קונג

שר הנפט לשעבר של סעודיה, אחמד זאכי אל ימאני, יצא בשבוע שעבר לביקור בהונג קו־נג, בניגוד לשמועות שדרכונו הוחרם והוא מוח־זק במעצר־בית – מסרו אתמול מקורות בריאד.

המקורות, שביקשו לשמור על אלמוניותם, אישרו בכך דיווח שהופיע בעתון הסעודי „אוקאז". ביקורו של ימאני בהונג קונג החל ביום ששי והוגדר כ„פרטי".

ימאני פוטר ב־29 באוקטובר לאחר ששימש שר הנפט 24 שנים, משום שחוגי בית המלוכה בסעודיה ראו בו אחראי למדיניות שהביאה לנפילת מחירי הנ־פט בעולם. בראיון שפורסם אתמול בשבועון המערב גרמני „דר שפיגל" הכחיש ימאני את השמועות כי הוא במעצר בית, ואמר כי דרכונו עדיין בידו. (א.פ.)

מיתרסים ליד הנוטר־דאם

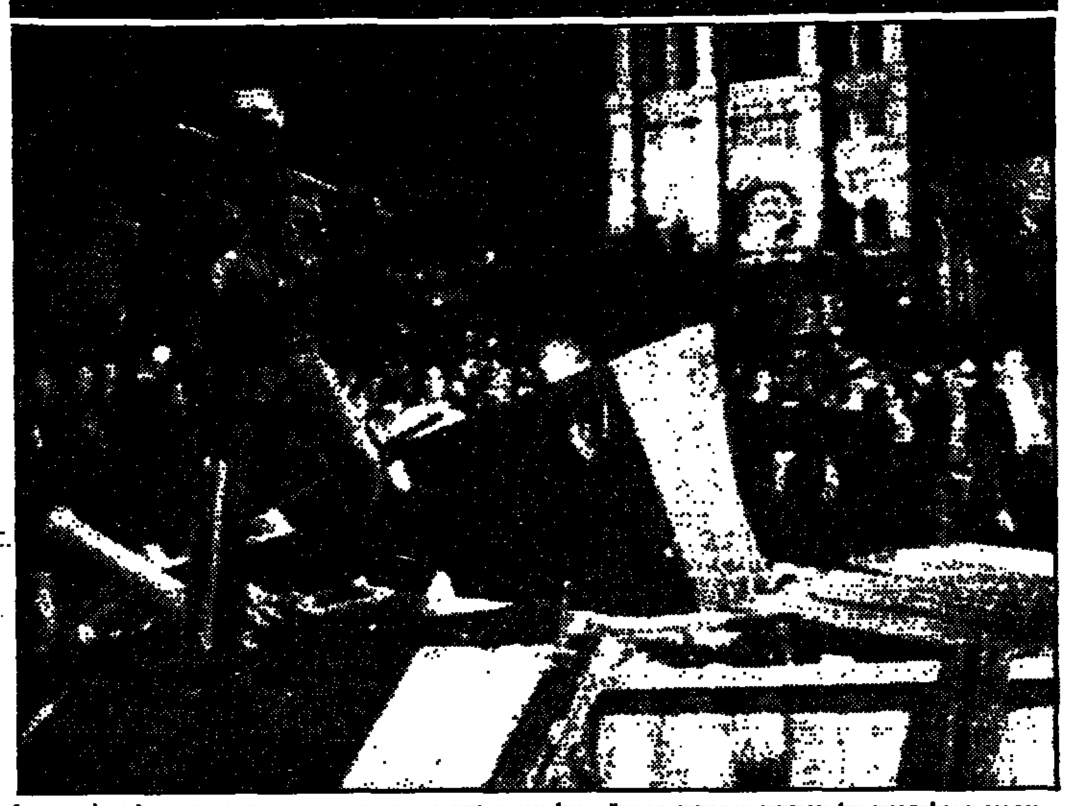

● מפגין רעול־פנים על מיתרס שהוקם במוצ"ש על גדות הסיין. ברקע כנסיית נוטר־דאם. (תצלום א.פ.)

שקט מתוח בפאריס בעקבות המהומות

הסטודנטים בצרפת קוראים לשביתה כללית ביום ד'

מאת תמר גולן,
סופרת „מעריב" בפריס

שקט מתוח שורר בצרפת בעקבות מהומות הסטודנ־טים של הימים האחרונים ולקראת השביתה הכללית, שהסטודנטים מקווים לארגן בכל רחבי צרפת ביום רבי־עי הקרוב.

חלק מהאיגודים המקצועיים, בעיקר של הסוציאליסטים והקומוניסטים, כבר הודיעו כי הם נענים בחיוב. הסתדרות המורים תצטרף, בשלב זה, רק להפגנת האבל היום. איגודים אחרים טרם נתנו תשובה.

אתמול נשמרה „שביתת אש" בפארים, ולא היו התנגשוי־ות. היום הוא „יום מיבחן" חדש. הוועדה המתאמת העליונה של הסטודנטים קראה להפגנת אבל לזכר הסטודנט שנהרג, וביקשה מהאיגודים המקצועיים להצטרף אל הסטודנטים.

מאז החלו המהומות, נהרג צעיר אחד, שלושה נפצעו קשה ולמעלה ממאה נפצעו. גם בין כוחות הבטחון היו נפגעים. שלושה שוטרים במצב קשה.

עשרות מתפרעים נעצרו, ולדברי המשטרה מרביתם אינם כלל סטודנטים, אלא „אלמנטים קיצוניים". גם הנהגת הסטו־דנטים מסכימה כי, המהומות של מוצאי שבת ב„רובע הלטי־ני" היו מעשה ידיהם של גורמים שאינם משתייכים לתנועת המחאה המאורגנת.

שר הפנים טען כי אלה „טרוצקיסטים, אנרכיסטים, שמ־אלנים, קומוניסטים, וחלקם אפילו אינם צרפתים". הוא הכריז כי כוונתם האמיתית של אלה היא לערער את יציבות הרפוב־ליקה.

אף כי שר הפנים הקשוח, צ'ארלס פסקואה, הודיע כי תפקיד הממשלה להבטיח את הסדר הציבורי, הוא הורה לסלק מהרחובות את יחידת האופנועים המיוחדת אשר פעולתה עוררה כאן זעזוע. כן ניתנה הוראה לשוטרים שלא להשתמש עוד ברימוני גז מדמיע.

אתמול סבבו כוחות משטרה גדולים ברובע הלטיני, בעי־קר סביב הסורבון. כל האיזור נראה כלאחר קרב – חנויות גבוזו, מכוניות שרופות, שברי זכוכית, אבנים ומוטות ברזל.

הסטודנטים החליטו שלא לוותר על תביעתם הראשונית, עליה הם עומדים מתחילת העימות: הסרת הצעת החוק כולה.

„בר לנקרופילים – אטראקציה בניו־יורק"

כתבת בריטית כוללת שמועה זו – שלא הצליחה לאמתה – במדריך להצלחה בעיר החטאים

מאת רוברט באסלר, רויטר

השמועה שיש בניו־יורק בר לנק־רופילים נשמעה גרוטסקית לכשל־עצמה, ואולם העובדה המהממת יו־תר, שהתבררה לכתבת שרון צ'רצ'ר, היתה שניו־יורקים מכובדים כה רבים שמעו על המקום וחשבו שזה נשמע נחמד.

על פי השמועה סיפק הבר גופות אמיתיות, והסופר טרומן קאפוטה המנוח הגן על המקום המחריד, לפי אותה שמו־עה, בטענה כי מקפידים שם „להחליף את הגופות מדי יום ביומו".

„זה נחשב לשיק", משחזרת צ'רצ'ר את חיפושיה – שעלו בתוהו – לאיתור המקום. „האנשים שסיפרו לי עליו נמנו עם צמרת האינטלקטואלים של ברוקלין הייטס".

צ'רצ'ר, עיתונאית בריטית, פירסמה באחרונה ספר „סודות ניו־יורק" – מבט על אורח החיים של העשירים ותסרי הבו־שה בעיר שבה לא קיימים המושגים יותר מדי כסף או פחות מדי מצפון.

שפני מעבדה אנושיים

צ'רצ'ר, רכילאית לשעבר, מציירת את הפוליטיקאים, אנשי הכמורה, הנוכ־לים והכוכבים של ניו־יורק. הרי לקס מסיפוריה:

● בן האצולה הגרמני קלאוס פון ביו־לוב נחשב יותר באופנה אחרי משפטו הראשון, שבו הורשע בנסיון לרצוח את אשתו האמריקנית העשירה כדי לרשת אותה, מאשר לאחר משפטו השני, שבו זוכה.

● סוחרי סמים מקרב ה„יאפים", חוגי המצליחנים־בורגנים הצעירים והאופנתי־ים, פוקדים בקביעות את ספסלי הפארק במנהטן התחתית ומשתמשים בשוכניהם כשפני מעבדה אנושיים, כדי לבדוק את טיב ההרואין והקוקאין שלהם.

● כאשר חתך ראש מועצת רובע קו־וינס, דונאלד מיינס, את ורידיו בנסיון ההתאבדות הראשון שלו, (הנסיון השני הצליח), היה המעשה השראה ליצירת אמנות בגלריה אופנתית.

● כמה מציפורי הלילה אימצו עתה סם חדש, המיועד במקורו לשימוש בעת לידה. „זה הסם הניו־יורקי העילאי", מד־ווחת צ'רצ'ר: „לא מרגישים שום כאב, אך העיניים נשארות פקוחות לרווחה".

כמובן, יש בניו־יורק של צ'רצ'ר גם אנשים פשוטים, המטפסים לאיטם בסולם החברתי. לדבריה מהווה ספרה מדריך „רק במכון הסאטירי", אך לפי שמעוניין הוא מספק מסלול מחושב היטב להצלחה חברתית בעיר החטאים.

בניו־יורק שלה, רק פראיירים משל־מים. מי שמצוייד בחצפה מספקת יכול להשיג נסיעות חינם בלימוזינה (הספר מפרט איך לעבוד על הנהג) ארוחות חי־נם במסעדות פאר (המינון המתאים של יהירות נעלבת הוא המפתח) ופירסומת חינם (המצא לך רומן עם מישהו מפורסם והיה מוכן אחר כך לדבר על כך עם כלי התקשורת).

לאלה שיש להם כסף והם רוצים להי־ציאו במקום הנכון, מונה צ'רצ'ר שמות מקומות שבהם מסדרת ג'קי אונאסיס את שערה, קונה עוגיות ומוכרת את בגדיה המשומשים.

הספר גם מספר אילו מסעדות חבי־בות על אילו שחקנים, פוליטיקאים וגם על אנשי המאפיה, משום שהמחברת טוענת כי בניו־יורק „הפשע לא רק משתלם, הוא גם נחשב לשיק".

צ'רצ'ר כותבת על כנסיה ניו־יורקית מכובדת שלרבריה מצויידת ב־50 מטב־חים ו־70 חדרי אמבטיה, אך מעניקה מח־סה רק לכ־10 חסרי בית בכל לילה.

צ'רצ'ר מונה גם את שלושת השמות שכדאי לך להזמין למסיבה שלך בימים אלה: שר החוץ לשעבר הנרי קיסינג'ר הוא למרבה ההפתעה במקום הראשון, וצ'רצ'ר מצטטת אשת חברה מן הצמרת המאמינה כי „ברגע שאתה רואה את השם קיסינג'ר, אתה יודע שאתה במקום הנכון בזמן הנכון".

במקום השני נוקבת צ'רצ'ר בשמה של קארוליין רוהם, מעצבת אופנה ואשת חברה, שכבשה לאחרונה את שעריהם של מספר כתבי־עת.

עזות מצח מוחלטת

„במקום השלישי לכו על כוכבת. אתם הרי רוצים שהפאפאראצ'י (צלמי עתונות־השערוריות) יארבו מחוץ למסי־בה שלכם. אתם רוצים מישהו צעיר ויפה – לכן אסור להחמיץ את ברוק שילדס".

„לא יזיק להצטייד גם באופנאי צמ־רת. הכי טוב להשיג את ברוק צועדת שלובת זרוע עם ביל בלאס".

צ'רצ'ר אומרת כי נדהמה לגלות כמה בשל הוא „התפוח הגדול" ורק ממתין שיקטפוהו. מי שרוצה להסתדר בעיר הזו, יכול לעשות זאת בקלות.

„בשבילי, מה שהופך את ניו־יורק למשהו מיוחד לעומת כל הערים האמ־ריקניות האחרות בהן חייתי, היא עזות המצח המוחלטת של הבריות. ניו־יורקי אמיתי לעולם לא יתנצל".

במלאת אחד עשר חודשים לפטירתה של יקירתנו

אוג'ני קובה

ז"ל

בת שרה ז"ל

תיערך אזכרה על נשמתה הטהורה ביום שלישי, ז' כסלו תשמ"ז, 9.12.1986, בשעה 16.00, בבית המנוחה, רח' אלי כהן 22, רמת־השרון, בת־ים.

המשפחה

בס"ד

בצער רב וביגון קודר אנו מודיעים על פטירת אבינו היקר

זאב קרסנינסקי (וובקה) ז"ל

הלויה התקיימה ביום שישי, ג' בכסלו (5.12.86).

השבעה ברח' מרגלית 17.

הבנים האבלים:

אברהם וישראל קרסנינסקי

במלאת שנה לפטירתו של יקירנו

יעקב ליפנר ז"ל

נעלה לקברו ביום שלישי, ז' בכסלו תשמ"ז (9.12.86). נפגשים בבית־העלמין „הדרום" (בגבול חולון–בת־ים), בשעה 15.00, ליד השער החדש.

המשפחה

לחברנו עמיחי

אתך באבלך על מות אמך

רחל מקובר ז"ל

משתתפים בצערך

משפחות: פרץ, קוולה, אדרי, לביא, רוזנפלד, שחם, ונסובסקי, מאורר, שטיין, ליכטר, גבון, לוי

לאלקה ומשפחתה

אתכם באבלכם על מות

צבי מיארוביץ

צביה וישראל לנדוי
דני ונורית לנדוי
קובי והלן לנדוי
חביבה וראובן גרבר
אליעזר ואסתר פינקלמן

ליזהר ולסימה ראובני

משתתפים באבלכם הכבד
על מות
האב–החותן

אליעזר יצחקי

ז"ל

ראובני, הרטוב, טפר ושות'

לאליהו טל ומשפחתו

משתתפים בצערכם
על מות

רות טל ז"ל

„מעריב"

למשפחת רוטר

אתכם באבלכם על מות

מריאן ז"ל

ליאון שרייבר – מנכ"ל
פליציה חברה לעיבוד עורות בע"מ

למשפחת וינר

משתתפים באבלכם על מות יקירכם
עובדנו הוותיק והמסור

יהושע ז"ל

סהר חברה ישראלית לביטוח בע"מ
ההנהלה והעובדים

לעובדי חברת החשמל בתל־אביב
לכל בני המשפחה

ולכל אלה שהשתתפו באבלנו על פטירת אבינו היקר

יעקב שמואל ז"ל

תודת המשפחה

ברוריה הוברמן ויפה פחימה

נציב בתי הסוהר — מינהל ארגון

משתתפים בצערה של
רנ"ב דוריס מני במות עליה

אביה ז"ל

לפנחס מוזיקה
ולכל משפחות מוזיקה

משתתפים באבלכם על פטירתו של

אהרון מוזיקה ז"ל

ועד מקומי כפר־חרוצים
ותושבי כפר־חרוצים

לאורי נחומי

משתתפים בצערך על מות אמך

פרומה ז"ל

סימטק
ההנהלה וצוות העובדים

רייגן ידע שאירן אחראית לרצח המארינס כשמכר לה נשק

בירושלים מעריכים כי חשיפת „הקשר האיראני" תעכב את חידוש תהליך השלום במזה"ת ● שר החוץ ג'ורג' שולץ מעיד הבוקר לפני בית הנבחרים אך אינו מוכן לעשות זאת בשבועה

מאת עפרה ישועה־ליית, סופרת „מעריב" בוושינגטון

הנשיא רייגן ידע, כי האיראנים הם שתיכננו את שיגור מכונית התופת, שהרגה כ־300 חיילי מארינס אמריקנים בלבנון – ובכל זאת החליט למכור להם נשק. כך עולה מידיעה שפורסמה אתמול בעיתון „מיאמי הראלד".

העיתון מסתמך על דבריו של פקיד בבית הלבן הטוען, שלידי שירותי ההאזנה והפיענוח של ארה"ב הגיעו שדרים המעידים על כך שממשלת איראן העבירה סכום של מיליון דולאר לשגרירותה בבירות. מן הדיווח בעיתון לא ברור, מדוע לא הוזהרו היחידות האמריקניות בלבנון מפני אפשרות הפיגוע. ברור שאחרי שהתברר מה היה בשדרים, ידע הבית הלבן כי איראן היא האחראית למותם של 258 נחתים ועוד כמה עשרות אמריקנים.

ועדת החוץ של בית הנבחרים האמריקני מתכוננת הבוקר לישיבה פתוחה, לשמיעת עדותו של שר החוץ ג'ורג' שולץ בפרשת העסק לאיראן והכסף לבורדי ה„קונטראס". תהיה זו הופעתו הראשונה של שולץ בפומבי כדי לענות על שאלות הכרוכות בפרשה, מאז התפוצצה לפני יותר מחודש ימים.

שר החוץ כבר הודיע, שלא יהיה מוכן להעיד בשבועה בהופעתו לפני הוועדה. דיוניה מתקיימים בדלתיים פתוחות ויועברו בשידור חי ברשת הטלוויזיה בכבלים. במקביל תחדש היום גם ועדת המודיעין של הסנאט את ישיבותיה הסגורות לציבור. הן הסנאט והן בית הנבחרים כבר הודיעו על הקמתן של ועדות חקירה מיוחדות לפרשת איראן־קרגואה, אולם אלה לא יתחילו את פעולתן לפני המושב החדש של הקונגרס, שיתכנס רק ב־6 בינואר.

דסאל בן מוסף:

חשיפת „הקשר האירני" בהשתתפות ארצות הברית וישראל עלולה לעכב את המאמצים לחידוש תהליך השלום במזה"ת, כך מעריכים גורמים מדיניים בירושלים. הערכה זו מתבססת בין היתר על דיווחיו של השליח האמריקני ואט קלובריוס, אשר קיים שיחות בירדן ובמדינות נוספות באיזור. קלובריוס הגיע בסוף השבוע שעבר לירושלים ונפגש בין היתר עם מ"מ ראש הממשלה ושר החוץ שמעון פרס.

מדיווחי קלובריוס, וכן מהתבטאויות שרנות של אישים ירדניים ואחרים, עולה כי במדינות ערב המתונות שוררת ביקורת קשה על הסיוע שהעניקו וושינגטון וירושלים לאיראן.

לכך מתווספת ההערכה כי כל עוד לא תסיים וושינגטון את הטיפול בפרשה האיראנית אין סיכוי שהיא תתפנה לפעילות נמרצת בתחום המדיני, ולהגברת מעורבותה במאמצים להביא למו"מ ישראלי־ירדני־פלשתינאי. פרס אמר בשיחה עם דיפלומטים לפני ימים אחדים כי הנושא הראשון שיש לישבו עתה הוא דרך תפקודו של „הפורום הבינלאומי" שילווה את שיחות השלום, ולאחר מכן את שאלת הייצוג הפלשתינאי בשיחות. בירושלים מעריכים כי לפי שעה הבית הלבן ומשרד החוץ האמריקני אינם מתכוונים לפעול בדרג בכיר ליישוב סוגיות אלה, שכן מנהיגי ארה"ב שקועים עד מעל לראשם ב„קשר האיראני" ובהשלכותיו הפוליטיות.

אש"ף מציג תכנית להפסקת אש בלבנון

מאת שפי גבאי, כתב „מעריב" לענייני ערבים

אש"ף דוחה את כל ההסכמים להפסקת אש במלחמת המחנות בלבנון, אך הציג תכנית משלו להפסקת אש מיידית, הסרת המצור של אמל על מחנות הפליטים, הקמת ועדת פיקוח כלל ערבית לבטחון המחנות ומשא ומתן בין הלבנונים להמשך החיים ביחד.

האיש מספר 2 באש"ף, צלאח חלף, הוא „אבו־איאד", טען כי כל ההסכמים להפסקת אש ובכלל זה ההסכם שהושג שלשום ע"י השליחים האיראניים, נועדו לשים מכשולים על החלטות ועידת שרי החוץ הערביים, הנפתחת היום בתוניס כשעל סדר יומה מלחמת המחנות.

סוריה שיפצה אתמול את ההסכם האיראני להפסקת אש ושיכנעה את אירגוני המחבלים הפלסטינים הנתונים למרותה לאמץ אותו. ההסכם הסורי מדבר על הפסקת הקרבות לאלתר, נסיגת המחבלים מהעיירה מגדושה עוד הבוקר, מסירת האזור המפונה לשליטת חיזבאללה והכוחות הלאומיים, הסרת המצור על המחנות ומשא ומתן בחסות סורית להסדרת היחסים.

אבל לא רק אש"ף דוחה את ההסכם הזה, אלא גם מנהיג אמל נביה ברי. הוא אמר כי כל הסעיפים מקובלים עליו, אך הוא מתנגד למסירת שטחים בדרום לידי חיזבאללה.

בקרבות שנמשכו אתמול בכל עוז במחנות הפליטים, נהרגו 23 בני אדם ונפצעו 56.

ישראל הוזמנה ליריד הספרים בקהיר

הנהלת היריד הבינלאומי לספרים של קהיר שלחה לשגרירות ישראל במצרים הזמנה להשתתף ביריד בשנת 1987 – כך מוסר העתון „אל־איתיחאד" המופיע באבו דאבי.

ישראל היא אחת מ־6 המדינות בעלות תערוכה קבועה ביריד בקרית נאצר בקהיר. בין המדינות האחרות: אנגליה, ארה"ב, אוסטריה, ואיטליה.

לעומת זאת נמנע מישראל להשתתף ביריד לאמנות פלאסטית המתקיים בקהיר. העתון „אוקטובר" מוסר כי היריד ייפתח ב־30 בדצמבר בהשתתפות 17 מדינות. בקשת ישראל נדחתה בתואנה שהאו"ם קבע כי אין לאפשר למדינה הכובשת בכוח אדמה של מדינה אחרת להשתתף בפעילות אמנותית או תרבותית כלל־עולמית. *(עי"מ)*

„אבו אייאד": ג'ורג' חבש יצטרף לוועידת שלום

מאת עפרה ישועה־ליית

„אם תהיה ועידת שלום בינלאומית, ג'ורג' חבש יהיה הראשון שיצטרף אליה", טען האיש „מספר 2" באש"ף, אבו אייאד, באזני כתב השבועון האמריקני „יו.אס. ניוז אנד וורלד ריפורט".

השבועון מוסר כי אבו ג'יהאד נפגש עם חבש, הנחשב למורד בערפאת וכי מוסקווה פועלת לאיחוד הפלגים הפורשים באש"ף.

על ישראל התלונן כי היא „אינה פותחת אפילו דלת אחת" בפני המתונים באירגונו. הוא הודה שרוב ממשלות ערב לא מעוניינות בכינון מדינה פלשתינית. „אני מאמין שצריך היה בשנת 1947 להקים מדינה פלשתינית, אך להמשיך לחלום על פלשתין השלמה".

נמל הפנינים – אתמול לפני 45 שנה

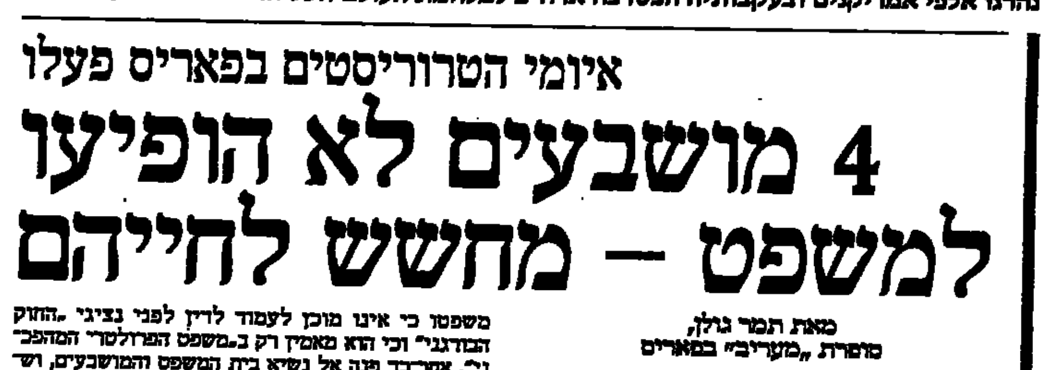

● אניית הקרב „אריזונה" נוטה על צדה ומעלה עשן סמיך, אחרי התקפת־הפתע היפאנית על בסיס הצי האמריקני פרל הארבור בהוואיי, ב־7 בדצמבר 1941. אתמול צויין יום השנה ה־45 להתקפה, שבה נהרגו אלפי אמריקנים ובעקבותיה הצטרפה ארה"ב למלחמת העולם השניה. (תצלום א.פ.)

איומי הטרוריסטים בפאריס פעלו

4 מושבעים לא הופיעו למשפט – מחשש לחייהם

מאת תמר גולן, סופרת „מעריב" בפאריס

בשבוע שעבר, כאשר נפתח כאן משפטם של שלושה חברי אירגון המחתרת השמאלני „פעולה ישירה" הנאשמים ברצח שני שוטרים, לא היסס סגן מנהיג האירגון לאיים בפעולת תגמול על השופט ועל אנשי חבר המושבעים. האיום הזה הוכיח את עצמו: ארבעה מתוך תשעת המושבעים לא הופיעו עוד למשפט. עם מושבע נוסף יחליט להיעדר, כי אז יהיה צורך להפסיק את המשפט לחלוטין.

זו הפעם הראשונה שחברי אירגון טרור צרפתי נשפטים לפני חבר מושבעים, וזה גם הפעם הראשונה שהם נאשמים ברצח. בעבר התקיימו הדיונים לפני „בית המשפט לבטחון המדינה", אשר פעל לפי תקנות חירום. מוסד זה בוטל על־ידי השמאל כאשר היה בשלטון.

רז'יס שלייכר, הנאשם הראשי, הצהיר מיד עם פתיחת משפטו כי אינו מוכן לעמוד לדין לפני נציגי „החוק הבורגני" וכי הוא מאמין רק ב„משפט הפרולטרי המהפכני". אחר־כך פנה אל נשיא בית המשפט המושבעים, ושאל בעיקר את האחרונים: „כמה זמן אתם חושבים שניתן יהיה לאבטח אתכם?"

למחרת, סירב שלייכר להופיע בבית המשפט, תוך שהוא מודיע כי אינו מכיר בזכותו לדון אותו. שני הנאשמים האחרים, האחים הלפן, התייצבו לדיון: הם טוענים כי הם אמנם „לוחמים של האירגון „פעולה ישירה", אך לא הוכחה מעורבותם בפרשה הנידונה בבית המשפט.

אחד מאנשי חבר המושבעים נעדר בתירוץ משפטי, אחר שלח תעודת רופא, ועוד אחד הודה בפשטות כי הוא מפחד. מושבע זה פשוט בכה בטלפון באומרו: „המשפט הזה הוא יותר מדי בשבילי. מאז שובי הביתה איני יכול לישון, אני מבקש סליחה".

חבר המושבעים כלל שבע נשים ושני גברים. היו אלה דווקא הגברים שנשברו ראשונים.

בטקס פרס נובל יגנו על אלי ויזל „משום שהוא יהודי"

אמצעי הבטחון החמורים ביותר שנינקטו אי פעם לאבטחת טקס הענקת פרס נובל לשלום, יופעלו באוסלו בירת נורווגיה לקראת טקס מתן הפרס לסופר אלי ויזל, „משום שהוא יהודי", כפי שהסביר יו"ר ועדת פרס נובל.

לדברי משקיפים, בחירת חתן הפרס השנה זכתה להסכמה כללית רחבה הרבה יותר מאשר בשנים קודמות, אך משטרת נורווגיה נערכת לקראת אפשרות של פיגוע טרוריסטי לקראת הטקס, שיהיה ביום רביעי.

„משטרת הבטחון תהיה מתוגברת יותר מכרגיל – לא בשל דיעותיו של ויזל, אלא פשוט משום שהוא יהודי", אמר יעקוב סוורדרופ, יו"ר ועדת פרס נובל. הפרס יינתן לוויזל על מה שהוגדר בפי ועדת פרס נובל הנורווגית „מפעלו כמנהיג רוחני בדור שבו האלימות, הדיכוי והגזענות ממשיכים לאפיין את העולם".

ויזל, ניצול מחנה ההשמדה אושוויץ, קרא ביותר מ־30 הספרים שכתב נגד אדישות האדם לסבלם של אחרים. טקס הענקת פרס נובל לשלום הוא בדרך כלל אירוע סגנוני ועליז, שבמהלכו יוצאים תושבי אוסלו לרחובות בתהלוכות־לפידים לכבוד חתן הפרס.

יותר מ־200 אורחים, לרבות דניאל מיטראן, רעייתו של נשיא צרפת, ישתתפו בנשף שייערך אחרי הטקס באולם אוניברסיטת אוסלו.

הפרס לשלום הוא היחיד הניתן בנורווגיה. לסטוקהולם בירת שוודיה החלו להגיע חתני הפרסים האחרים. כלת פרס נובל לרפואה, ריטה לוי־מונטאלצ'יני מאיטליה, שזכתה בפרס בשיתוף עם סטנלי כהן האמריקני על תגליתם בשטח גורמי הגדילה, אמרה כי תשמור לעצמה רק חלק קטן מאוד מכספי הפרס – בסך כ־290 אלף דולאר.

לוי־מונטאלצ'יני אמרה כי היא מתכוונת לתרום מהכסף לשיחזור עתיקות יהודיות באיטליה לאנשים הזקוקים לכסף. „אלפי אנשים כותבים אלי מדי יום ומבקשים עזרה".

תגלית „גורמי הגדילה" של לוי־מונטאלצ'יני וכהן עשויה להביא תועלת במיגוון רחב של שטחים. כבר עתה הצליחו חוקרים, על סמך תגליתם, לעצור את מחלת פארקינסון בחיות־מעבדה, היא מסייעת בגידול עור חדש בתהליך מעבדתי – דבר המסייע להצלת חייהם של נפגעי כוויות.

המחזאי הניגרי וולה סואינקה, חתן פרס נובל לספרות 1986 שהגיע גם הוא שלשום לסטוקהולם, אמר גם הוא כי יתרום חלק מכספי הפרס לעידודם של משוררים צעירים ומכסיהים בארצו, ניגריה. הוא מתלונן כי מתן הפרס גרם לו לאבד את אלמוניותו.

מחמם מים מיידי לכל הדירה

תודה והתנצלות

אנו מודים לציבור הלקוחות שנתנו אמון ורכשו את מוצרינו ומתנצלים בפני סוכני המכירות המורשים שלנו אשר עומדים בלחץ הלקוחות ואינם יכולים לספק את המכשיר. בימים הקרובים תחודש האספקה הסדירה לכל החנויות.

תודה על האמון.

מי־עמית בע"מ

הרצל 92 (בית התעשיה) חיפה, טל. 04-660521, 04-643225

מחפש קשר?

כבש עם קרביים העמיד את „ראשון" על הרגליים

כבש רצמה בעל קרביים באורך [illegible] מפינת חי והעאנף [illegible]

מאת [illegible]

[illegible]

„לא מתייעצים איתי על שינוי המדיניות"

סגן ראש עיריית חיפה אליעזר אלתר מהחזית הדתית התפטר מראשות הדירקטוריון של מוזיאון חיפה למרות שבוטלה מכירת הכרטיסים בשבתות וחגים

מאת ראובן בן צבי

סגן ראש עיריית חיפה אליעזר אל-תר, חבר החזית הדתית המאוחדת ומחזיק תיק החינוך בעירייה, התפטר מתפקידו כחבר הדירקטוריון של מו-זיאון חיפה ויו"ר ועדת הכספים שלו.

אליעזר אלתר אמר כי התפטרותו לא באה על רקע דתי-פוליטי, אלא בשל נו-הל לא תקין מצד מנכ"ל חברת מוזיאון חיפה דוד פלונסקי. הרקע היא החלטת מנכ"ל מוזיאון חיפה דוד פלונסקי מלפני 3 שבועות לחדש, אחרי הפסקה של 12 שנה, גביית דמי כניסה למוזיאון בשבת וחג. הנימוק שנתן: כניסה חינם למוזיאון בשבת גורמת לחברה הפסד של אי הכנ-סה בסך של כמאה אלף ש"ח בשנה. הדבר נודע לנציגי החזית הדתית המאוחדת בעירייה שתבעו לבטל את ההוראה – וכך היה. למרות זאת, החליט אלתר לה-תפטר משני תפקידיו הבכירים.

„לא יתכן כי כיו"ר ועדת הכספים מתייעץ איתי המנכ"ל על כל הוצאה של 50 ש"ח, משום שהוא עצמו אינו רשאי להוציא כספים בעצמו, וכשמדובר בשי-נוי מדיניות אין מוצאים לנכון לשאול או לפחות להתייעץ איתי. איני מקבל גם את הטענה כי הדבר נעשה משום שלא רצה לפגוע בי כאיש דתי. זה נוהל לא תקין שאני מוכן לתת לו יד", אמר.

מעריב המקבלי

אשקלון

□ בית חולים חולה. „אנו עובדים בבית החולים „ברזילי" במחסור של 2–3 חודשי תק-ציב. אין לנו אמצעים להפעיל את בית החולים ברמה סבירה. לא שחס וחלילה אנשים מתים, אך ברור לנו שהם אינם מקבלים את הטיפול הטוב ביותר המגיע להם. כך אמר אתמול ד"ר שמעון שרף, מנהל בית החולים הממשלתי „ברזילי" באשקלון באוזני ח"כ אלעזר גרנות שסייר במ-קום.

ירושלים

□ הם מס. ח"כ דן תיכון פנה ליועץ המשפ-טי לממשלה שיבדוק אם גביית הארנונה לשנה הבאה שמבצעת העירייה 4 חודשים לפני תחי-לת שנת הכספים, הינה חוקית. תיכון אומר כי עיריית ירושלים גבתה כבר קרוב ל־40 מיליון שקל על חשבון מיסי העירייה לשנה הבאה, ויש חשש כי הגיזברות תתפתה להשקיע את הכסף באפיקים הרפתקניים וספקולטיביים ותסכן את כספי הציבור. תיכון שביקש לעכב בינתיים סיוע של 10 מיליון שקל שביקשה הממשלה להעביר העירייה, הודיע כי יניח בי-מים הקרובים על שולחן הכנסת הצעת חוק פרטית שתאסור על עיריות לגבות את מיסי הארנונה זמן כה רב לפני תחילת שנת הכספים.

מעלות

□ כינור בגובה יפני. לקונסרבטוריון למוסיקה בעיירה הגיעו באחרונה 42 כנורות זעירים מותאמים ללימוד נגינה בכינור ילדים בגיל 3 – 6, חלוצים מוסיקה בשיטת „סוזוקי" היפנית. בחוגים אלה משתתפים כיום כ־50 יל-דים בני גילים שונים ממעלות ומתרשיחא.

ניר ישראל

□ „תשליכנו לעת זיקנה"? שר החקל-אות הוציא צו שאינו מתיר הקמת „בית גיל הזהב" במושב המשתייך לתנועת „העובד הציו-ני". חברי המושב מבקשים להקים שורה של בתים אליהם יעברו ותיקי המושב שעברו את גיל הפנסיה ואינם רוצים או יכולים לעבוד בחקלאות, אך כמייסדי המושב אין רצונם לנ-טוש את היישוב. הם יגורו במקבץ סביב „מוע-דון גיל הזהב" שם יעסקו בפעילות חברתית–תרבותית. שר החקלאות חושש כי בנייה כזו תשבש את עקרונות מושב העובדים.

ראש העין

□ „בקבל זקול תרועה". חמישים כלי נשיפה נתרמו לתזמורת המנדולינות של ראש העין, בראשה עומד בני בילסקי, על ידי התורם פלויד ברמן מקהילה היהודית של ברנגהאם, במדינת אלבאמה, ארה"ב. הקשר נוצר לאחר ביקור התזמורת בקהילה היהודית המקיימת קשרים עם ראש העין.

רמלה

□ נציג רמלה בסנאט. הסנטור קארל לר-ין, חבר ועדת הכוחות המזויינים בסנאט האמ-ריקני היה אורח העירייה. האורח, איש דטרויט שבמדינת מישיגן, שקהילתה מאמצת את רמלה בא לביקור בלווית ג'יף חן, מנהל המגבית החי-הודית המאוחדת. ללוין נערכה קבלת פנים בל-שכתו של ראש העיר יורם רבי. ראש העיר הציג את מפעלי השיקום בעיר שבתוכם שותפה לעשייה קהילת דטרויט. הסנטור גילה התעניי-נות בהשקעות של אישים מקהילתו, נפגש עם נוער ועם תושבי שכונת השיקום מהעיר העתי-קה, ביקר בהיכל התרבות העירוני ע"ש מקס פישר, במרכז לקשיש ובספרייה העירונית.

רמת השרון

□ תנ"עת המושבים, שופט בית משפט השלום בתל-אביב, דוד שקינמן, פסק בצו בי-ניים כי מועצת רמת השרון רשאית לבצע את העבודות הקשורות ב„כיכר המועצה", שם מתו-כננת הקמת אמפיתיאטרון, למעט עבודות הק-שורות בבניית הבמה והמושבים, כמו כן נאסר על המועצה להפעיל את המקום לצרכי אירועים ציבוריים עד לבירור המשפט. באמפיתיאטרון מתוכננים 600 מקומות ישיבה ודשאים. לתוכ-נית מתנגדים תושבים המתגוררים סמוך לכי-כר.

תל אביב

□ ההפצצה על לוב. „העירייה מיישרת את השרידים האחרונים של מה שהיה בית כנ-סת מפואר של העדה הלובית בנווה צדק" – טוענים חברי האגודה לשימור אתרי תל אביב. במגרש שמאחורי בית הטקסטיל עבדו כלים כבדים של העירייה. הסמיכות אל תחנת הרכ-בת העירונית מדאיגה את חברי האגודה. „אנו חוששים שעתה הגיע תורה להריסה, למען כביש מהיר כלשהו" אמרה אתמול זהרה הור-נשטיין מהאגודה. דובר העירייה אמר בתגובה כי במקום יש 5 מגרשים ריקים ו„לראש העירי-יה יש תוכנית להפוך את כל המגרשים הריקים בעיר לגנים. העירייה תשלם את מס הרכוש במקום הבעלים כל עוד הגן יהיה במקום" אמר הדובר והוסיף: „המגרשים הללו הם חלק מה-תכנית".

□ משתתפים: גבי קסלר, דליה פלג, מאיר הראובני, עזרא ינוב וצבי קליינמן.

● יש אליבי? דני בן ועורך דינו. (צילום: צביקה ישראלי)

„האנס מרמת גן": לא אנסתי, נשפטתי על ידי העתונות

טוען כי יש לו אליבי לגבי חלק מהאישומים

מאת איה אורנשטיין

דניאל בן, המכונה „האנס מרמת גן", כפר אתמול במעשי האונס המ-יוחסים לו עם היפתח משפטו בבית המשפט המחוזי בתל אביב. בן נעצר עד תום ההליכים בהסכמתו.

אתמול, מלאו לבן 36 שנה. אשתו הביאה לבית המשפט עוגה אך לא הספי-קה להגיש לו אותה. הנאשם אמר, כי יהיה לו עוד הרבה מה לומר והביע התמ-רמרות על כך ש„העתונות שפטה אותו".

פרקליטו, עו"ד מנחם רובינשטיין, כפר בשמו במעשי האונס המיוחסים לו והעלה טענות אליבי לגבי אחדים מהאי-שומים. לעומת זאת הודה הנאשם בהחז-קת מריחואנה ובבריחה מבית המעצר. העדויות יישמעו החל מ־15 בפברואר.

התושבים מתנגדים להקמת „יד לבנים"

והנהלתו אומרת: מוסיפים יגון למשפחות השכולות

מאת ראובן בן־צבי

„אנו מתביישים בעמדתם של מעטים ובטוחים כי תושבי האיזור והעיר אינם שותפים לעמדה המופ-סה סבל על יגון המשפחות השכולות. אנו פונים לעומדים בדרך: הרפו מד-רך גלוזה זו" – בקריאה זו יצאה הנה-לת „יד לבנים" בחיפה נגד התושבים בשכונת שמבור המתנגדים להקמת הבית באיזור ופנו לערכאות.

הנהלת „יד לבנים" אומרת כי חלק מהתושבים ניזונים מרכילות חסרת שחר על אופי הבית. באולם מתוכננים אולם הנצחה לכל החללים בני חיפה שבו יבק-רו תלמידים ובני נוער.

ועד העדה המערבית בירושלים
אבל
על מותו של
משה ברעם ז"ל
שר העבודה לשעבר ומזכיר מועצת פועלי ירושלים
בשנים 1948–1960.
איש החזון ורב הפעלים למען ציבור העובדים בישראל
בכלל ובירושלים בפרט.
חברי מועצת העדה והנהלתה משתתפים באבלה הכבד של המשפחה
ועד העדה המערבית

ממשלת ישראל
מביעה את צערה העמוק
על מות
משה ברעם ז"ל
לשעבר שר העבודה
ומשתתפת באבל המשפחה.

הנהלת ההסתדרות הציונית העולמית
והסוכנות היהודית לארץ ישראל
המזכירות הארצית של העבודים
אבלות על פטירתו של
משה ברעם ז"ל
מגדולי הציונים והמגשימים, לשעבר איש
ההסתדרות הציונית, שר בישראל וחבר הכנסת
תנחומים כנים למשפחה
עקיבא לוינסקי, מ"מ יו"ר ההנהלה

על מות
משה ברעם ז"ל
איש העבודה וירושלים
אבל:
יצחק רבין
שר הבטחון

למנהלנו האהוב
גבי דוטר
איתך באבלך
על מות
אביך
הנהלת „קסטרו מודל"
צוות העובדים
ומש' קסטרו

משתתפים בצערה הכבד של
משפחת ברעם
על מות
משה ברעם ז"ל
איש ירושלים
חברה כלכלית לירושלים
חברת קרית תעשיות עתירות־מדע
הדירקטוריון וצוות העובדים

הוועד הפועל הציוני ונשיאותו
אבלים על פטירת
משה ברעם ז"ל
איש ירושלים ומבוניה
לשעבר שר העבודה בממשלת ישראל
עמית־כבוד של הוועד הפועל הציוני
יהי זכרו ברוך
אפרים אבן
יו"ר הוועד הפועל הציוני

למשה לבון
אתך באבלך הכבד
במות
אביך
ז"ל
התעשיה האוירית לישראל
הנהלת החברה –
והנהלת חטיבת בדק מטוסים

למשפחת ברעם
אתכם באבלכם הכבד
בהילקח
משה ברעם
ז"ל
התעשיה האוירית לישראל
הדירקטוריון – ההנהלה –
ארגון העובדים

למשפחת אורלי
אתכם באבלכם הכבד בהילקח
אלקס אורלי
ז"ל
התעשיה האוירית לישראל
ההנהלה – ארגון העובדים

לחגי מגיני
אתך באבלך הכבד
במות
אמך
ז"ל
חבריך בארגון הסמנכ"ל
לכח אדם ומינהל
התעשיה האוירית לישראל

קבלת מודעות
מ־8.00 עד 21.00
(רצוף)
03־727630
03־739297
לבעלי כרטיסי אשראי

מועדון מטיילי מעריב
חופשת חנוכה לצעירים ולצעירות ברוחם במצוקי דרגות
28–30.12.86
שילוב של טיול וחופשה בנחלי ים המלח, כולל נסיעה ברכב מדברי, קטעי הליכה קלים ולינת לילה אחד תחת כיפת השמים.
● פרטים והרשמה: ☎ 03־439207.

בלס גזל רכוש מהרבנית הקשישה או טיפל בה כבן אוהב?

הבוקר פסק הדין בתביעת מנהלי עזבונה של לאה ברמן ז"ל מבלס להשיב רכוש בשווי 750 אלף דולר

מאת איה אורנשטיין

סגן נשיא בית המשפט המחוזי בתל אביב, השופטת שולמית ולנש־טיין, תיתן הבוקר את פסק הדין במש־פטו של איש העסקים דוד בלס, שנתבע על ידי מנהלי העיזבון של הרבנית המנוחה לאה ברמן להשיב רכוש ב־750 אלף דולר. התביעה טוע־נה כי בלס גזל את הרכוש מהרבנית.

התביעה נגד בלס הוגשה עוד בשנת 1982 כאשר הרבנית ברמן, אם החורגת של השר לשעבר יצחק ברמן, היתה עדיין בחיים. מצבה התערער בשנותיה האחרו־נות, והאפוטרופוס שמונה לה, עו"ד מנ־חם ברגר, תבע שבלס ישיב רכוש שקיבל ממנה במתנה תוך ניצול מצבה. בין היתר מדובר על בתים בירושלים ובהרצליה.

לאחר מותה של הרבנית המשיך פרק־ליטו של אחי המנוחה, עו"ד נחמן גולדבר־ג, לטעון בשם האח ובשם אחייניתה של המנוחה, כי בלס גזל את רכוש הרבנית.

באמצעות פרקליטו, עו"ד דן כהן, טען בלס במשפט, כי מאז מות הרב ברמן הוא טיפל במסירות ברבנית כבן אוהב מטפל באמו. טענתו של בלס היתה, כי הוא לא רצה במתנות שהרבנית נתנה לו אלא שהיא ממש כפתה עליו לקבל.

„לא ייתכן שאריק שרון לא אוהב סופגניות"

בעלי הקונדיטוריות מאיימים להאכיל את הציבור בסופגניות בטעם גומי כיוון שהמחיר שאושר להם אינו מכסה את הריבה והחמאה

מאת רוני הדר

„הציבור יתגעגע את החנוכה עם סופגניות בטעם גומי, בלי בי־צים ולא חמאה. יש חשש שהצי־בור ייאלץ לרכוש זכוכית מגדלת כדי למצוא את הריבה" – הבהירו הקונדיטורים שנפגשו אתמול את המערוך והבצק ודנו בשאלה: יהיו או לא יהיו סופגניות בחנוכה.

הפיקוח על המחירים קובע שמ־חיר סופגניה הוא 60 אג'. לטענתם, „רק אם היא 80 אג', או שקל אחד ניתן לגדוש בה חומרים מסביבים".

יהושע נהרי, יו"ר התאחדות הקונדיטורים, קרא לשר התעשייה והמסחר לאשר העלאת מחירי הסופג־ניות. הקונדיטורים הסבירו כי שלחו מיכתבים למשרדים הנוגעים בדבר ולא זכו למענה. „כל הבדיקה נראית כמו סופגניה" אמר אחד הקונדיטו־רים. השבוע ייפגשו נציגיהם עם המ־מונה על הפיקוח על המחירים, וכבר ביקשו פגישה עם השר. „לא יתכן שאריק שרון לא אוהב סופגניות" אמרו.

אגוד מקבלי גמלאות מגרמניה בע"מ / לשכת האקדמאים / בנין מגדלור

אנו מודים ללשכת עוה"ד שהסבה תשומת לב הציבור, למבצע ההרשמה המתנהל עתה, ל„תכנית הפנסיה הגרמנית למשכילים" בשלבה אחריות ציבורית עם דאגה לחבריה.
האת לדעת:
1. בפרסומינו צוינו הקריטריונים הכלליים להתאמה לתכנית. כל בעל השכלה על־תיכונית מוזמן לבדוק התאמתו האישית ולקבל יעוץ חינם באחד ממשרדנו.
2. אין לנו כל קשר לפרסומים שהחלו לפני כשבוע מטעם „המרכז לפנסיה הגרמנית".
3. „אגוד מקבלי גמלאות מגרמניה בע"מ" מוכר זה שנים ע"י המוסד לבטוח הסוציאלי בגרמניה במייצג אלפי ישראלים. תכנית „הפנסיה הגרמנית למשכילים", הוצגה על ידינו בפני המוסד הנ"ל ואושרה על ידיו.
4. היעוץ לפונים אלינו ניתן בהסתמך על הידע הרב שנצבר אצלנו ותוך התייעצות שוטפת עם המח' המשפטית של המוסד המבטח בברלין, וסובי עורכי־הדין.
5. בפני מבוטח (שלא שהה תחת שלטון נאצי) עוד שנים רבות במהלכן יוכל לממש הזכות לעבוד חדש בגרמניה, כך שלהערכתנו, מצב התעסוקה הנוכחי שם, אינו צריך להוות שיקול חשוב בהחלטה.

כל המונה יקבל במשרדינו, ללא תשלום, מלוא היעוץ הנדרש | ההרשמה תיסגר ב־17.12.86

המשרד הראשי: ת"א בנין מגדלור, בן־יהודה 1, ק' א' הרשמה כל יום בין 8.00–21.00, יום ו' 8.00–12.00, מוצ"ש 19.00–22.00. טל' (03)659155/6, (03)659728.

ירושלים: בית הרופא, הנביאים 72 (פינת שטראוס) טל. 02–224083 בימים א'–ה' בשעות: 15.00–21.00, ו' 8.00–12.00, מוצ"ש 19.00–22.00

חיפה: לשכת האינג'נרים (בית המהנדס), רח' שבתאי לוי 24 (קומת קרקע) א', ג', ה', בשעות: 15.00–20.00, מוצ"ש 19.00–22.00

באר־שבע: בית ההסתדרות הרפואית בארשבע, רח' השלום 20, בימים ב', ד' בשעות: 15.00–20.00, יום ו' 8.00–12.00, מוצ"ש 19.00–22.00

משרד גלבוע (גל), קק"ל 82, טל. 057–79661 בימים א', ג', ה', 9.00–19.00

בכל ימי השבוע בשעות המשרד:
רחובות: „בעודים", לוין אפשטיין 32, טל. 08–454641
ראשל"צ: „אורפז", רוטשילד 65, טל. 03–954730
בת־ים: „ניר", שד' העצמאות 52, טל. 03–860203

מרדאל תקשורת

KODAK

העם בלי ברעם

נשיא המדינה, שרים, נשיא בית המשפט העל־יון, חברי כנסת מכל המפלגות, ראשי תנוע־ת העבודה ורבים אחרים הלכו אתמול אחרי ארונו של משה ברעם ז"ל, מראשי תנועת העבודה ושר העבודה בממשלת רבין, שהובא למנוחות בירוש־לים. בצאת הארון למסע הלוויה, ספד לו שר החוץ שמעון פרס „באיש אשר עיצב את חיינו בשקט ובתבונה. ברעם חשב שהגדולה בזכויות האדם היא לשרת את האולת, ללא ויתור על עקרונותיו". ניסן הרפז מזכיר ההסתדרות בירושלים ועמנואל וייסמן מזכיר מפלגת העבודה במחוז ירושלים, עמדו על מעשיו בשנים שבהן כיהן כמזכיר מועצת פועלי הבירה ולאחר מכן כשר העבודה. „עם הליכתו נעקר סלע מסלעי ירושלים, אשר אין לו תחליף", אמר הרפז. ליד הקבר נפרד מברעם פרופ' אפרים קציר, נשיא המדינה הרביעי, אשר הכירו בתנועת „הבחרות הסוציאליסטית" שברעם היה מראשיה. קציר הזכיר, כי היה זה משה ברעם שבישר לו בשעתו שמפלגת העבודה רוצה בו לכהונת נשיא המדינה הרביעי של מדינת ישראל. ח"כ ומזכ"ל מפלגת העבודה עוזי ברעם, בנו של המנוח אמר „קדיש". *(צילם: רחמים ישראלי)*

ח"כ אורה נמיר:

החינוך הערבי מוזנח מסיבה פוליטית

מאת נורית דברת

1400 חדרי לימוד חסרים במערכת החינוך הערבית והתלמידים לומדים במב־נים חסרי תנאים מינימליים, בלא שירו־תים וכיום, וממוצע התלמידים בכיתות הוא 31.2 לעומת 26.3 במיגזר היהודי. כך נמסר אתמול ע"י „המועצה היהודית ערבית לחינוך לשלום", במסיבת עתונ־אים בהשתתפות ח"כ אורה נמיר וד"ר מג'יד אל חאג'.

„מערכת החינוך הערבית סובלת ממחסור עצום", אמר ד"ר אל חאג'. ח"כ אורה נמיר ציינה כי „ההזנחה נגרמת מסיבה פוליטית".

במועצה מדגישים כי נעשה הכל „לטש־טש את הזהות הלאומית של התלמיד הערבי ולחזק בו את ההרגשה שהוא שייך למיעוט תרבותי־דתי ולא למיעוט לאומי".

„אם לא יטפלו במצב מייד, תוך שיוויון בין החינוך הערבי ליהודי, עלולות התוצאות להיות חריפות ולהוביל למצב שלא יוסיף כבוד למדינת ישראל" התריעו נציגי המוע־צה.

„רק בדרך נס לא נפלו המטיילים מהצוקים"

– אומר מנכ"ל רשות שמורות הטבע על המטיילים שנעלמו במדבר יהודה ונמצאו אור ליום אתמול

מאת אורי בינדר

שני המטיילים, שעקבותיהם אבדו בשבת במדבר יהודה, נמצאו אור ליום אתמול בריאים ושלמים.

4 צעירים יצאו בשבת בצהרים לטיול בנ־חל אשלים. הם לא היו מצויידים במפות, מים ובידע על מסלול ההליכה. לאחר מספר שעות התקדמו שניים מהם והגיעו למפעלי ים המלח.

צוותי חילוץ יצאו לדרך והפעילו פנצות תאורה שהעירו את שני הצעירים שישנו. הם סיפרו כי הלכו לאור נרות לאחר שנתקעו בחשיכה מבלי להכיר את המסלול.

מנהל רשות שמורות הטבע בדרום, שמר־אל שפירא העיר כי המטיילים לא נהגו על פי כללי הבטיחות ורק בדרך נס לא מצאו את מותם כתוצאה מנפילה מהמצוקים הגבוהים שעליהם טיפסו בחשיכה.

המחזאים זעמו על הצנזורה וקראו:

להפר את החוק ולהעלות את „החילוני האחרון"

מאת חיים נגיד

בכנס מחאה נגד החלטת הצנזורה לפ־סול את הצגת „החילוני האחרון", התקי־ים אמש במועדון „צוותא" בת"א.

בכנס נשמעו תביעות להפר את החוק ול־העלות את ההצגה. אחד המציעים היה מנכ"ל הקאמרי לשעבר אורי עופר ונמצאו מי שה־שיבו לו, כי בהיותו מנכ"ל לא נקט בעמדה זו. עודד קוטלר סיפר כי קיבל את חוות דעת השופט העליון לשעבר חיים כהן, כי „מותר להפר את החלטת הצנזורה". שלל עמדה זו מנכ"ל הקאמרי עודד פלדמן משום שהדבר „נותן לגיטימציה למעשי המחתרת". יגאל לב הביע את מחאת העתונאים ועודד תאומי הקריא לקהל את „יומן מעריב" בנושא זה.

הנאשם בנסיון לאונס נעצר עד תום ההליכים

מאת גיל יהודה־יק

אלברט טוקשר, בן 36, תושב אשדוד, הנאשם בניסיון האונס שהיה לפני כשלושה שבועות באיזור רמלה והחשוד שהיה מעורב בפרשת רצח המתנדבת לוסי איימוס בנגב, נעצר אתמול עד תום ההליכים.

טוקשר, נשוי ואב לשניים, נאשם בכך שאסף טרמפיסטית, בת 20, והסיע אותה לרמלה. סמוך לעיר ניסה לאנוס אותה, אך הצעירה הצליחה להימלט. כשנעצר טוקשר, התברר כי הוא דומה דמיון מפ־תיע לקלסתרון שהורכב לאחר רצח המת־נדבת. הוא הכחיש כל קשר למעשה.

התובעת ליאורה ברודי ציינה אתמול בדיון שהתקיים בבית־משפט השלום ברמלה, כי העבירה חמורה במיוחד, נוכח העובדה שהנאשם כבר הורשע בעבר על בעילת אישה בניגוד לרצונה. הסניגור עו"ד גיורא זילברשטיין טען, שהיתה התפתחות של יחסים בין הטרמפיסטית למרשו. היא רצתה ביחסים, אך משום מה התחרטה ברגע האחרון.

השופט אהרון פט קבע בהחלטתו, כי לולא העזרה שקבלה הצעירה מחיילים שהיו באיזור אין לדעת כיצד היתה מסת־יימת הפרשה. הסניגור הודיע, כי יערער על החלטת השופט בפני ביהמ"ש המחוזי. הוא גם ביקש מהשופט אברהם בייזר, שאמור לשבת במשפט, לפסול את עצ־מו משום שיש לו דעה קדומה בנושא".

מלונאי ירושלים: „הטרור פגע בתפוסה"

הכריזו על הבירה כעל „איזור תיירות במצוקה"

מאת דן ארקין

מלונאי ירושלים הכריזו על הבי־רה כעל „איזור תיירות במצוקה", בגלל תפוסה נמוכה והירידה בתיי־רות. הם מתכננים פעולות מחאה כה־שבתת כל המסעדות של בתי המלון בתוך כמה ימים, ובשלב השני – השבתת כל המלונות בעיר.

מלונאי הבירה קיימו אתמול כנס חרום ונפגשו עם שר התיירות והמשפ־טים אברהם שריר. הם תובעים מהממש־לה לקיים דיון מיוחד במצב התיירות בעיר וקוראים לה לאשר תביעותיהם בד־בר השוואת התנאים הניתנים למלונאים לאלה של התעשיינים: הקמת קרן אשראי מיוחדת לעזרה מיידית למלונות ומתן פיצוי מיוחד למלונות בגלל הפסדים בגין כח עליון, כמו פיגועי טרור האירו־עים במזרח ירושלים, שהביאו בימים האחרונים לביטול הזמנות רבות.

20 אלף בתי אב מתפרנסים בירוש־לים מתיירות – אומר יו"ר התאחדות בתי המלון בבירה – ואם לא ייעשו בק־רוב צעדים נמרצים להצלת הענף, ייסגרו חלק מהמלונות ויהיו פיטורים בהיקף גדול.

בעלי כנף הורעלו בעמק החולה בגלל שפכים

מאת יהודה גורן

מאות בעלי כנף הורעלו למוות בשדות עמק החולה.

מרשות שמורות הטבע נמסר, כי שני קיבוצים באצבע הגליל הזרימו שפכים של אחד המפעלים אל מאגרי המים הס־מוכים לשמורה, וכתוצאה מכך מתו מאות צפרים ועופות דורסים. צוותים של רשות שמורות הטבע ווטרינרים עושים מאמצים כדי להציל את העופות.

כשפותחים עוד חשבון עו"ש כדאי שיהיה משופר.

כשאתה פותח עו"ש משופר אינך משלם דמי ניהול חשבון תוך ממשיכת שיקים.

קניית ומכירה של של תפס -	חינם
הפקדת שיקים ומזומנים -	חינם
רישום פעולות במט"ח -	חינם
משיכת כסף במכשיר האוטומטי -	חינם
רישום פעולות בניירות ערך -	חינם

עשה חשבון נוסף - פתח חשבון גם בבינלאומי.

הבנק הבינלאומי הראשון

התקשר למרכז המידע הממוחשב של צים.

רצונך לדעת באם מטענך יצא לדרך, מתי יגיע ולאיזה נמל? אתה מעוניין לקבל יעוץ הדרכה והכוונה? יש לך שאלה, בעיה, ברור? לרשותך מרכז מידע תקשורתי ממוחשב אותו הקמנו כדי לחסוך ללקוחותינו טרדה, זמן והתרוצצות. כל המידע בצלצול טלפון אחד, והמענה מיד ומכל קצוי תבל. ביעילות - באדיבות - שרות יחודי למובילים ב"צים".

צלצל 630137, 03-630125

צים ZIM צים חברת השיט הישראלית

בצער רב אנו מודיעים על פטירתה בשיבה טובה של אמנו, סבתנו, אחותנו ודודתנו היקרה

לאה רובינשטיין

בת ר' בעריש והינדה יום־טוב הי"ד משולין
(אלמנת ר' סנדר רובינשטיין ז"ל, מסוקולוב־פודלסקי – פולין)

הלוויה תצא היום, יום שני, ו' בכסלו תשמ"ז (8.12.1986), בשעה 1.30 אחה"צ, מבית־הלוויות ברח' דפנה 5, תל־אביב, לבית־העלמין בקרית־שאול. אוטובוס יעמוד לרשות המלווים.

בנה וכלתה: אליעזר ורחל רובינשטיין, רמת־גן
בתה וחתנה: מטלה ויצחק שיפוני, קיבוץ ניר־דוד
בנה וכלתה: אביגדור ופרידה רובינשטיין, קיבוץ אילון
בנה וכלתה: ברוך ובתיה רובינשטיין, חולון
ומשפחותיהם
המשפחות: הלברשטדט, סלושני, ברנר, רובינשטיין, לב, רידל, חיבובסקי, גרינברג, מילגרום

בצער רב אנו מודיעים על פטירתו של בעלי, אבינו, אחי וסבנו היקר

אלישע חורש

בן מאיר ז"ל

הלוויה תצא מביתו במושב גן הדרום לבית־העלמין בגדרות, היום, יום שני, ו' בכסלו תשמ"ז (8.12.86), בשעה 3.00 אחה"צ.

האבלים: אשתו: ויולט
בתו וחתנה: לידיה ועזרא עזר
בנו וכלתו: מאיר וגאולה חורש
בתו וחתנה: אילנה ואורי עיני
נכדיו, וכל בני המשפחה

בצער רב ובכאב אנו מודיעים על פטירת יקירנו

צדוק לוי

הלוויה תתקיים היום, יום שני, ו' כסלו תשמ"ז (8.12.86) בשעה 1.00 אחה"צ, בבית־העלמין "הדרום", בגבול חולון–בת־ים. נפגשים ליד השער הראשי.

האבלים: בנו: קלוד לוי
אחיו, נכדיו
וכל בני המשפחה

המחלה יכלה לגופה אך לא לרוחה

רינה בראל (לבית שננברג)

איננה

הלוויה תתקיים בצור־שלום (מפרץ חיפה), מחר, יום שלישי, ז' כסלו תשמ"ז (9.12.86), בשעה 14.30. אוטובוס ייצא מבית המשפחה ברעננה, רחוב אוסטרובסקי 31, בשעה 12.00, ויעצור בבית הדריה בקרית־חיים, רחוב משה שרת 87, בשעה 14.00.

המשפחה

בצער רב אנו מודיעים על פטירתה בשיבה טובה של אמנו וסבתנו היקרה

סימה גונן ז"ל

אלמנת ר' אהרון גונן ז"ל

הלוויה התקיימה אתמול, יום ראשון, ה' כסלו תשמ"ז (7.12.86), בבית־העלמין בקרית־שאול.
יושבים שבעה בבית המנוחה, רחוב ז'בוטינסקי 133, תל־אביב.

המשפחה המתאבלת

במלאת שלושים לפטירת בעלי היקר והאהוב

ישראל (איזי) שרגא ז"ל

תתקיים אזכרה וגלוי מצבה, מחר, יום שלישי, ז' כסלו תשמ"ז 9.12.86 בשעה 2.30 אחה"צ, בבית העלמין בקרית שאול. נפגשים ליד השער.

דינה שרגא
והמשפחה

הנהג, עשה לך מנהג קבוע – קח עמך חייל לדרך

כואבים את מותה של אמנו, יקירתנו וסבתנו היקרה

ברוניסלבה ליסוצקי דוידור

הלוויה תתקיים היום, יום שני, ו' כסלו תשמ"ז (8.12.86), בשעה 1.00 בצהריים, בבית־העלמין בקרית־שאול.

אבלים: הבן: אילן רון
יקירה: דוד שיין
וכל בני המשפחה

במלאת שמונה שנים לנפילת בננו ואחינו

סרן עודד אליאס ז"ל

נעלה לקברו ונתייחד עם זכרו, ביום רביעי, ח' בכסלו תשמ"ז, 10.12.86, בשעה 3.00 אחה"צ, בבית העלמין הצבאי קרית־שאול.
אוטובוס יצא מבית ההורים בשעה 14.30.

המשפחה

במלאת שלושים לפטירת יקירתנו

שרה מן ז"ל

נעלה לקברה לאזכרה ולגילוי מצבה ביום ד', ח' בכסלו תשמ"ז (10.12.86), בשעה 15.00, בבית־העלמין בגדרה.

אורי, ענת ומירון מן

אנו מודים לכל מנחמינו.

במלאת שלושים להבאתה למנוחת־עולמים של יקירתנו

תמר עפרון ז"ל

נתייחד עם זיכרה ונגלה מצבה על קברה מחר, יום שלישי, ז' בכסלו תשמ"ז (9.12.86), בשעה 4.00 אחה"צ, בבית־העלמין בקרית־שאול.
מוקירי זיכרה נפגשים ליד שער בית־העלמין.

אביגדור עפרון ומשפחתו

במלאת שלושים לפטירת יקירתנו

מינה יגר

בת יוליוס סמואל ז"ל

תתקיים אזכרה וגילוי מצבה ביום רביעי, ח' בכסלו תשמ"ז (10.12.86), בשעה 15.00. נפגשים ליד השער הראשי של בית־העלמין הישן בחוף הכרמל. או עד שעה 14.30 בבית מס. 12 א' ברחוב סמולנסקין – אחוזה, חיפה, שם יעמדו מקומות במוניות לרשות המשתתפים.

המשפחה

ליצחק ודפי עציון

משתתפים באבלכם הכבד
על מות אביכם

דב ז"ל

יצחק מרוז – דן מאירי אדריכלים

למשפחות גזית, ברוש וארליך

תנחומים על פטירת אביכם היקר

נתן ארליך ז"ל

חבר פעיל בוועד ארגוננו

ארגון יוצאי צוזמיר (סנדומיר) בישראל ובחו"ל

בצער רב אנו מודיעים על פטירת יקירתנו

מרים פליישר

(לבוב – גבעתיים)

הלוויה תתקיים היום, יום שני, ו' כסלו תשמ"ז (8.12.86), בשעה 1.30 אחה"צ, בבית העלמין בקרית־שאול.
אוטובוס ייצא בשעה 1.00 אחה"צ, מבית המנוחה, רחוב מצולות־ים 4, גבעתיים.

המשפחה המתאבלת

בצער רב אנו מודיעים על פטירת בעלי, אבינו, אחי וסבנו היקר

אברהם אש (אייזנשטט)

הלוויה תתקיים היום, יום שני, ו' כסלו תשמ"ז (8.12.86), בשעה 11.00 לפנה"צ, בבית־העלמין "הדרום" בגבול חולון–בת־ים.
נפגשים ליד השער החדש.

המשפחה המתאבלת

על מות חברנו

אברהם אש ז"ל

אנו אבלים ומשתתפים בצערם של
חברתנו הניה והבנים

משפחות: בדדב, דוידסון, לדרמן, לוי, מינקובין, סברדלוב, פארי ומלכה שרון

בצער רב אנו מודיעים על פטירתו של יקירנו:

יוסף לקס ז"ל

הלוויה תערך היום, יום ב', ו' בכסלו תשמ"ז (8.12.86), בשעה 14.00, בבית־העלמין החדש ברמת־השרון.
יושבים שבעה בבית משפחת הבת מרים פיים, שד' ביאליק 28, רמת־השרון.

המשפחה האבלה

בצער רב אנו מודיעים על פטירתו של יקירנו

יחזקאל מזור

הלוויה תצא היום, יום שני, ו' כסלו תשמ"ז (8.12.86), בשעה 2.45, לבית־העלמין הישן בראשון לציון, מביתו, רחוב צללכין 10, ראשון לציון.

המשפחה האבלה

בצער רב אנו מודיעים על פטירתה של יקירתנו

רוז בלום מני ז"ל

הלוויה התקיימה אתמול.

אליהו ומינה מני
מלכיאל ותרצה מני
אידה דוידוביץ
הנכדים והנינים

אנו מודיעים בצער רב על פטירת חברתנו

פורטונה סהר

הלוויה תתקיים היום, יום שני, ו' בכסלו תשמ"ז, 8.12.86, בשעה 15.30, בבית־העלמין בקבוצנו.

המשפחה
ובית פרוד

יקירנו

מרדכי גרביץ

בן ר' יוסף פישל משומסק, וולין
נלקח מאיתנו

הלווייתו תתקיים היום, יום שני, ו' כסלו תשמ"ז (8.12.86), בשעה 14.00, בבית־העלמין החדש בכפר־סבא. אוטובוס יעמוד לרשות המלווים מבית המנוח, ברחוב לוחמי גליפולי 54, יד־אליהו, תל־אביב, בשעה 13.00.

אשתו: שושנה (לבית גור־אריה)
בנו וכלתו: שלמה ואילנה גור וב"ב
בתו וחתנה: חוה ובני רוטברג וב"ב
אחותו: זהבה קריבין ומשפחתה
וכל בני המשפחה

עובדי הביטוח הלאומי
סניף ת"א
ואירגון גימלאי הביטוח הלאומי

אבלים על מותו של

גרביץ מרדכי

תנחומים למשפחה

בכאב ובצער רב אנו מודיעים על פטירתה של

שולמית נל (סולה)

הלוויה תערך מחר, יום שלישי, ז' בכסלו תשמ"ז, 9.12.1986, בשעות הצהריים, בהר המנוחות בירושלים.
על מקום וזמן צאת הלוויה נא להתקשר לטל' 02-633143.

קרוביה וידידיה

בצער רב וביגון קודר אנו מודיעים על פטירתו של בעלי, אבינו וסבנו היקר

ר' אליהו הר־זהב ז"ל

ב"ר אליעזר

הלוויה התקיימה ביום חמישי, ב' בכסלו תשמ"ז (4.12.86). יושבים שבעה בבית המנוח, רחוב אשכולי 12, רמות ב', ירושלים.

משפחות:
הר־זהב (ירושלים, דולב)
שמעיוביץ (שילה)

בצער רב הננו מודיעים על פטירת חברנו

בן־ציון שמשי

הלוויה תתקיים היום, יום שני, ו' בכסלו תשמ"ז (8.12.86), בשעה 3.00 אחה"צ, בבית־העלמין ביגור.

המשפחה
ובית יגור

במלאת שבתיים לפטירתו של יקירנו

המורה והמחנך

ר' משה צבי אפרתי ז"ל

נעלה לקברו ביום רביעי, ה' בכסלו תשמ"ז (10.12.86).
נפגשים ליד שער בית־העלמין בנחלת־יצחק, בשעה 3.30 אחה"צ.

המשפחה

בצער רב אנו מודיעים על פטירתו של דודנו היקר

אברהם אשריקי ז"ל

ב"ר חיים ודבקה אשריקי ז"ל

הלוויה התקיימה אתמול, יום ראשון, ה' כסלו תשמ"ז (7.12.86), בבית־העלמין "הדרום" (בגבול חולון–בת־ים).

המשפחה

במלאת שנה לפטירתו של יקירנו

צבי שמרלינג ז"ל

נעלה לקברו ונתייחד עם זכרו, ביום רביעי, ח' בכסלו תשמ"ז, 10.12.86, בשעה 15.30, בבית־העלמין בקרית־שאול.
נפגשים בכניסה לבית־העלמין.

המשפחה

פינג פונג

שאלות לתושב רהט
מחמוד אבן מנצור אל־גרינאוי
ששוחרר ממעצר בן 18 יום בפרשת אונס ורצח התיירת לוסי אימוס

השבט חוגג את שחרורי מהמעצר

קילומטר מהבית שלך מריחים בשר כבש וקפה מהבשל. מה קרה?
השבט חוגג את השחרור שלי מהמעצר. גם כשאני לא נמצא בבית, ממשיכים כולם לשבת ביחד ולשמוח אצלי. המשפחה היתה בהלם מהפרשה, ועכשיו מתפרצת השמחה.

איך התחלת שבוע חדש באזרח חופשי?
לא טוב. יש לי כאבי ראש חזקים, והופעתי ביום ראשון לחדר המיון של בית חולים „סורוקה" בבאר־שבע. הסיפור הזה הרג אותי, כי בחיים שלי לא ידעתי מה זה מעצר או היתקלות עם המשטרה. תן לי לעבוד עם הציוד החקלאי שלי, יותר לא מעניין אותי כלום.
נגרמו לך נזקים מהמעצר?
זה קרה בדיוק לקראת זריעת החיטה. נתבקשתי להגיע למשטרת אשקלון, ונסעתי בתמימות. לא חלמתי שיעצרו אותי, ולכן לא דאגתי שיטפלו בציוד שלי בשדות. הפסדתי הרבה כספים, אבל זה לא העיקר. הסבל גדול, כי בשבט שלנו אין עבריינים, ואנו לא רגילים לחקירות לחץ.
מתי תשוב לעבודה?
רק אלוהים יודע. בינתיים אני מרגיש לא טוב, אבל במשפחה שלי דואגים לי, מפנקים אותי ומזמינים את עורכת הדין סוזי סלו, שעבדה קשה כדי לשחרר אותי מהסיום הזה.

אורי בינדר

עמוס יובל

הסברה או פסילה

ב מאמרו „הסברה או פרובוקציה" („מעריב", 23.11.86) טוענת גב' ליטור לבנת, העוזרת ליו"ר מזכירות תנועת החרות, כי „במשך שנים ישב הליכוד בממשלת האחדות חורק שיניים. המערך לא חדל מלתקוף את הליכוד בכל הזדמנות... מפלגת העבודה ממשיכה במסורת הוותיקה להפחיד את הציבור, להלך עליו אימים בתנועת החרות, להביא שוב לדה־לגיטימציה של המחנה הלאומי".

שבע שנים עמד הליכוד בראש השלטון ובשנתיים האחרונות הוא מתחלק בממשלה פריטטית עם מפלגת העבודה ועדיין ממשיכים דובריו להציג את הליכוד כמפלגה המתגוננת בפני מיתקפה. נעים כנראה להם תבשם ממעמד המסכן הראוי־לרחמים, ואולי מן הסתם גם מועיל כדי לזכות באהדת הבוחרים.

ניתן להוכיח בדוגמאות אין־ספור, שהליכוד הוא שמנהל מסע שיטתי ועקבי לשלילת הלגיטימיות של מפלגת העבודה, באופן החורג מכללי־המשחק המקובלים בפולמוס בין מפלגות במישטר הדמוקראטי. נביא כמה מהן.

ב בחירות 1984 ניהל הליכוד תעמולת הפחדה בלתי־מרוסנת נגד המערך. אהרן מידן, שניהל אז את הפרסום מטעם הליכוד, הודה בגלוי: „נסינו להפחיד מפני שיבת המערך – אבטלה, החזרת שטחים, חזרה למצב של הידוק חגורה" („אותות", בטאון המפרסמים, אוקטובר 1984).

דוברי הליכוד הילכו על הציבור אימים בשיבת המערך לשלטון. „קשה לשער את מחיר הדמים, שעלולה לגבות מאתנו תוכנית המערך", אמר מר יצחק שמיר בתשדיר בטלוויזיה ב־18.7.84. ובהתיבות הוא הסביר, כי „העיקר אצל המערך הוא השלטון והוא מעדיף אותו על פני טובת המדינה" („הארץ", 18.7.84).

המערך הוצג כמוכן לסכן אינטרסים חיוניים של המדינה לשם השגת השלטון. אפילו ח"כ דן מרידור, בעל התדמית הסולידית, התבטא ברוח זו: „המערך מציג תאריך־יעד לעזוב את לבנון בתוך 9,6,3 חודשים... זוהי דוגמה לחוסר האחריות של המערך כאשר אינטרסים מפלגתיים מכתיבים את מהלכיו" (תשדיר בחירות, 17.7.84). גם ד"ר אליהו בן אלישר, הנחשב כהוגן בוויכוח, האשים, כי „לא פעם רצה המערך לגרום הרעת יחסים עם ארה"ב" (תשדיר בחירות, 9.7.84). באותה רוח קבע מר אריאל שרון, כי המערך מוכן „להבאת חורבן למשק רק כדי לחזור לשלטון" („מעריב", 20.6.84). ח"כ יורם ארידור סיכם בפשטות: „הם יוותרו גם על השלום וגם על ארץ־ישראל" („מעריב", 20.6.84).

בתשדיר בחירות בטלוויזיה ב־18.7.84 אמר מר יצחק שמיר: „הבוחר עומד בפני הברירה בין בטחון ושלום, המשולבים בשמירת זכותו של עם ישראל בא"י, לבין סיכון בטחוני ומדיני אשר יאיים לא רק על שטחים אלה, כי אם על ארץ־ישראל כולה... המערך עושה הכל כדי לטשטש את עמדותיו האמיתיות מפחד דינו של הבוחר".

א ם עלה בדעתנו, כי כל הדברים הללו נאמרו לצורכי מערכת הבחירות, וכי בעצם דוברי הליכוד אינם מאמינים בהם, הרי בא מר שמיר ומעמיד אותנו על טעותנו. הוא באמת ובתמים משוכנע, כי רק בידי הליכוד הרצון והיכולת לשמור על בטחון המדינה. שנה לאחר הבחירות הוא קבע, כי „רק ממשלה בראשות הליכוד תוכל להרביץ את הסיחור גם ביו"ש וגם בחלקי ארץ־ישראל האחרים" („ידיעות אחרונות" 28.8.85).

נאמנים לשיטתם תקפו רוב מנהיגי הליכוד את שתי ההחלטות המרכזיות, שנתקבלו בממשלת שמעון פרס – הנסיגה מלבנון והתוכנית הכלכלית. על החלטת הנסיגה אמר מר שמיר: „אני מודאג מהחלטות הממשלה ומצטער עליה. בתוכנית שאושרה רבים הסיכונים ואין בה סידורי בטחון משביעים" („ידיעות אחרונות", 15.1.85). מר דוד לוי כינה את התוכנית הכלכלית „תוכנית של כליון – כל המכות בבת־אחת. היא יכולה רק להרוס ולא לבנות את הכלכלה" („על המשמר", 3.7.85). מר שמיר קבע, כי „צריך עכשיו להבין תוכנית כלכלית של הליכוד למקרה שהתוכנית הכלכלית הנוכחית לא תצליח. יש בה הרבה סכנות. הרי היא לא תפתור את הבעיות הכלכליות של ישראל" („הארץ", 11.7.85).

באוגוסט 1986, חודשיים לפני הרוטאציה, מסביר מר שמיר לחברי „חרות" בסניף עכו: „הם רוצים לחסל את הישגי הליכוד בתחום החברתי, ובתחום הכלכלי – הפניית כל משאבי המדינה למיגזר אחד: אליהם: לבנקים שלהם: לחברות שלהם: ליישובים שלהם... הם רוצים להרוס אותנו ולפגוע בכל אחד מאתנו".

ובאשר לבטחון: „לא נפקיר בידי אנשי המערך את השלטון, כי אז צפויים למדינת ישראל ימי חורבן ואסונות. אין לאנשים האלה סייגים ומכשולים... יש במחותיהם תוכנית כניעה בתחום המדיני, נסיגה לגבולות '67 ויותר מזה" („מוניטין", אוגוסט 1986).

כיצד מסביר מר שמיר את נכונותו לשבת בממשלה אחת עם המערך המסוכן כל־כך? „בישיבתו בממשלה מונע הליכוד מהלכים מסוכנים מבחינה מדינית" („הארץ", 3.3.85).

ד מסקנה הגיונית, המתבקשת מן הדברים הללו, ברורה: מפלגת־העבודה דוגלת בהשקפה אשר תביא בהכרח לחורבן ישראל. היא מוליכה על מהלכים כלכליים ובטחוניים מכריעים על־פי שיקולים מפלגתיים. לעומת זאת, בידי הליכוד תפיסת־הבטחון היחידה הנכונה והרצויה לישראל. אם כך הדבר ובידיו המונופול על האמת המוחלטת, האחת והיחידה, שתבטיח קיום ובטחון, הרי כל דעה אחרת ממילא אינה לגיטימית. אם בשלטון המערך צפויים לנו אסונות וחורבן, הרי אין הוא יריב שראוי להתווכח עמו, כי אם יריב שחובה מוסרית למגר אותו.

היש דבר מוסרי יותר מאשר להילחם נגד מי שמוכן לסכן את קיום המדינה?

לפי הגיון זה, אין כאן התמודדות בין שתי גישות לגיטימיות, המתחרות – כל אחת בדרכה – להביא לטובת המדינה, אשר ראויות כל אחת לבחינה ראציונאלית של יתרונותיה וחסרונותיה מצד הבוחרים.

זהו מאבק בין תפיסה אחת, מוסרית וצודקת, לבין תפיסה שמעצם טיבה היא בלתי־לגיטימית. היום משלים הליכוד עם המציאות ומוכן לשבת בממשלת־אחדות עם המפלגה, שזכתה לתמיכת בוחרים רבים יותר מבוחריו, אולם בהגיונם הפנימי של דברי מנהיגיו טמונה גישה אנטי־דמוקראטית, בפסילתם הטוטלית את דעת היריב. דוברי מפלגת העבודה מעולם לא הציגו את תפיסת „ארץ־ישראל השלמה" כמאיימת על בטחון המדינה ובלתי־לגיטימית. הם ניסו לשכנע בצדקת דרכם, כמקובל בשיח־ושיג דמוקראטי.

גב' ליבנת צודקת בסיכום מאמרה: „מפלגה חייבת להסביר את עמדותיה. זהו חלק מהתהליך הדמוקראטי". פסילת הדעה האחרת כסכנה קיומית – תהרוס אותו".

(הכותב הוא מנהל הלשכה של מוביל מפלגת העבודה)

ישראל כפיגרו – בכל מקום

ישראל בכל מקום. עתון לתרוני מאשים את ישראל במתן עזרה למורדים בממשלת מוזמביק, וזאת על סמך ידיעה שגופתו של אדם לבן ועליו מגן דוד נתגלתה בין חללי המחתרת באפריקה („מעריב", 30.11).

זו רק יריה אחת במטח ההאשמות כלפינו. משלוחי הנשק האמריקני, המועברים מישראל לאיראן, זוכים לכותרות ענק, ואילו ידיעות על מטעני נשק בשווי מיליארדי דולרים, הנשלחים לאיראן ע"י סין, קוריאה הדרומית וברית המועצות (שיש לה מחוייבות לספק נשק ל...עיראק), מתפרסמות רק בשולי העתון.

ואתה תמה: צביעותו של מי גדולה? זו של הסובייטים, או זו של התיקשורת, שעינה הדה מגלה „חתרנות" ישראל בארצות רחוקות כניקרגואה, סרי־לנקה ואפגניסטן – אך אינה רואה את עשרות ספינות הנשק העוגנות בנמל עקבה הקרוב.

משפטו של פולארד זוכה לפירסום נרחב כסיפורי הריגול הגדולים ביותר של המאה. לעומת זאת פירסמה בשבוע שעבר ועדת הנשיאים של הארגונים היהודים בארה"ב ממצאי סקר, המגלים כי הבילוש של בריטניה, ברית־המועצות וצרפת אחר מידע אמריקני חסוי עולה עשרת מונים על הפעילות הישראלית.

ישראל פה, ישראל שם – ממש „פיגארו פה, פיגארו שם". הכל רק שצליליה הצורמים של המדיה, הפוגעים כה קשות בתדמיתה של ישראל, אינם ערבים לאוזן כמוסיקה העליזה של רוסיני.

אליהו טל / צהלה

★

אפילו נתעלם מכל ההיבטים הכרוכים בפרשת הנשק האומללה, אני נדהם לנוכח אי־ידיעתם של ראשי המדינה שלנו בסדרי המשטר האמריקני. בניגוד לתפיסתו של ראש הממשלה, יצחק שמיר, אין הנשיא בארה"ב כל־יכול, אלא חייב על פי החוק לפעול בעצה אחת עם הקונגרס, ואישורו של הסנאט הוא פשוט הכרח בעיצוב מדיניות החוץ.

ממשלת ישראל עשתה שרות רב לעצמה ולממשל הנשיא והדבר עלול לפגוע באינטרסים החיוניים ביותר של ישראל בארה"ב. הקונגרס יראה בממשלת ישראל כלי־שרת, שסייע לממשל רייגן לעקוף את החלטות הבית המחוקק ויביא זאת בחשבון כאשר ידון בענינים הקשורים לאינטרס ישראל.

יוסף רוזנפלד / בני־ברק

★

אילו הייתי אזרח אמריקני, הייתי מצטרף לגל הביקורת על הנשיא רייגן, בגלל פרשת הנשק שנמכר לאיראן.

על אף הטיעונים שהיתה כאן כוונה פוליטית לטיפוח היחסים לטווח רחוק, ברור לי ששיקול מכריע היה ענין בני־הערובה. לדעתי הסתיר הנשיא כניעה מבישה של מעצמה גדולה לקבוצת מחבלים. אך לא רק הכניעה היא המחרל, אלא הנסיון להעלימה מדעת הציבור ולהציג את הכניעה כהישג. עיתוי שחרור בן־הערובה יומיים לפני הבחירות לבית הנבחרים והסנאט תמוה במיוחד, משום שיש כו נסיון לעשות הון פוליטי ממהלך לא מכובד.

כישראלי אני מתבייש לא רק שממשלת ישראל נתנה יד למעשה, אלא שבהתנהגותה בפרשת שבויי ג'יבריל נתנה למעשה דוגמה לכניעה טוטאלית לסחיטה. כל הזוכר את השלב הראשון של שחרור השבויים בנובמבר 1983 והנסיון להציג את הכניעה כהצלחה, לא יוכל להתעלם מהדמיון בין שתי הפרשיות.

על אף הזמן שחלף, דרוש ניתוח נוקב של עשרת מקבלי ההחלטות בישראל (הקבינט הבטחוני), שהחליט בפרשת עסקת ג'יבריל.

אליעזר שמרום / פתח־תקוה

הצהרה ברורה

בסעודת ערב חגיגית הודה נשיא סינגפור לישראל ואמר כי היינו אחת המדינות הבודדות, אשר נענו לבקשת הסיוע ב־1965 בהקמת כוחות המגן שלה. עם זאת קרא גם להחזרת השטחים, להכרה בזכות הפלשתינים למולדת וכן לשנות את אופיה ומעמדה של ירושלים.

נשיא ישראל אמנם אינו רשאי להשיב תשובה בעלת משמעות פוליטית, בשל מעמדו. אבל הגיע הזמן שראש הממשלה או שר החוץ, או אישיות פוליטית בכירה כלשהי, יצהירו בצורה פסקנית וברורה לאומות העולם כי לעולם לא נחזור לגבולות 67 ולעולם לא תקום מדינה פלשתינית וכי ירושלים היא בירתה הנצחית של ישראל.

צריך שמנהיגינו יפסיקו „לגמגם" בנושא פתרון הבעיה הפלשתינית.

צבי גינזבורג / פתח תקוה

כך מחנכים תלמידים לראות הצגה?

ישבתי בהצגת „הבימה" בחברת תלמידי בתי ספר וכמה מוריהם. הילדים ברובם רעשו, התרוצצו אחרי התחלת ההצגה וגם אחרי ההפסקה, עסקו בזלילה בלתי פוסקת של חטיפים מרשרשים בניירות, שתו מתוך פחיות בעת ההצגה ואיש מהמורים לא העיר ולא מנע.

בתום ההצגה נראה המקום כמו מרבץ חזירים ונעזב בחוסר סדר, תוך קריאות קולניות. המורים אספו את חניכיהם אל האוטובוס ללא שורות ובלי סדר, כשהם מנסים לספור את צאן מרעיתם.

הליכה עם ילדים לתיאטרון הלאומי מצריכה הכנה והסברה. ילדים צריכים לדעת שאין אוכלים בתיאטרון. כך מחנכים המורים את תלמידיהם?

אסתר המבורגר / תל אביב

המורים מחנכים לערכים

כמחנכת בבית־ספר ממלכתי אני מעידה שגם אנו, המחנכים החילוניים, מחנכים את תלמידינו לערכים כפי שהקורא א. מהרי מגדירם: „להימנע מעישון סמים, להרחק מעבריינות ומעשי פשע, לעשות מצוות שבין אדם לחברו, שהן מצוות אנושיות־אוניברסליות" („מעריב", 30.11). לכן אין שום סיבה לאפשר הסטה לחזרה בתשובה בבתי הספר הממלכתיים.

הורים המבקשים לחנך את ילדיהם ברוח הדת, שולחים אותם לבתי ספר דתיים – ואין צורך בכפייה. אינני מרגישה שאני יהודיה פחות טובה, רק משום שלא חזרתי בתשובה.

אלה עזריה / אשדוד

תיקוני שגיאות בבחינות הבגרות

כשרציתי לערער על תוצאת בחינת־בגרות מאשתקד נודע לי שמשרד החינוך החליט שלא ניתן לערער, אלא אם היתה בבדיקה טעות כדי 10 נקודות או יותר. לשאלתי נענתי במשרד החינוך שאין לשנות זאת, שלולא כן „היתה חצי מדינה מערערת".

טענה זו מגוחכת, לדעתי. אם ל„חצי המדינה" מגיעה תוספת ציון כלשהי, צריכים כולם לקבל, ואם לאו – לא נעשתה הבדיקה חינם: על ערעור יש לשלם 7.50 ש"ח לכל יחידת־לימוד (כמו לבחינה עצמה).

חשוב לציין: שגיאה „קטנה" בבדיקת הבחינה היא לעיתים קרובות שגיאה גדולה מבחינת התלמיד. למשל, אם קיבל תלמיד 74, ייכתב בתעודת הבגרות 7, ואילו אם נרשם 75, ייכתב בתעודה 8. נקודה אחת גוררת הבדל בציון שלם!

דני חיימוביץ / קריאון

התזמורת ביובלה שכחה את מנוייה

יובלה של התזמורת הפילהרמונית הוא חג לכל שוחרי המוסיקה בארץ, וקודם כל ל־35,000 המנויים המשלמים במיטב כספם בעד המנוי ותומכים בכך בתזמורת שנים ארוכות. אולם בתוכניות הקונצרטים לרגל היובל שכחו את המנויים: אפילו קונצרט אחד לא תוכנן להם: הם לא הוזמנו להשתתף ביובל, אלא רק בתשלום נוסף בקונצרטים מיוחדים.

האם זו תודת הנהלת התזמורת לנאמנותם של המנויים ותמיכתם הכספית בה?

חיים פניני, מנוי ותיק / תל אביב

דרושה הנהגה חדשה

אנחנו שחוקים פיסית ורוחנית גם יחד, מלאי סינה לזולתנו ומלאי מרירות עצמית.

למה הגענו לכך? מפני שאין לנו הנהגה רוחנית ואידיאות וגם לא הנהגה חברתית. יש לנו רק הנהגה פוליטית, הדואגת רק לעמדות כוח ומנצלת את ההמון להשגת מטרות חומריות לתועלתה בלבד.

אם ההנהגה הפוליטית אינה לומדת משגיאותיה יש ליצור הנהגה רוחנית וחברתית מתוך הרבדים שמחוץ למנגנונים המפלגתיים. הנהגה זו צריכה לצמוח מתוך הקמפוסים שבאוניברסיטות וכסדנאות של האיגודים המקצועיים במקומות העבודה, כדי לפתור את בעיות העם.

קלמן בליימן / קיבוץ חולדה

מדיניות החוץ טעונה שינוי

מדינת ישראל דוגלת משנות ה־50 באוריינטציה פרו־מערבית מובהקת. הגיע הזמן לשנות גישה זו לגבי הגוש המזרחי בכלל וברה"מ בפרט.

ניטראליות מדינית אינה דווקא אי קשירת קשרים מדיניים. אדרבא, מדינות ניטראליות מבוקשות מאוד על־ידי שתי המעצמות הגדולות ומצבן המדיני והכלכלי טוב. גם בסכסוך הישראלי־ערבי מצב אילו היינו מנהלים מדיניות חוץ שפויה ומאוזנת, מעמדנו יהיה איתן יותר.

חן יהב / תל אביב

חשיבותה של הפיזיותרפיה

כתבה חשובה נדפסה ב„מעריב" ביום 20.11 על הפיזיותרפיה.

בשל מחלה נשימתית קשה, הדומה ל„סטטיק פיברוזיס", אני זקוקה לפיזיותרפיה מקצועית יומית למשך כל חיי. כאשר עלי להתאשפז, אני עדה בכל פעם לקשיי לאפשר טיפולים נאותים, מבחינת כמות הזמן הנדרשת ע"י פיזיותרפיסטים. הסיבה – מחסור בכוח אדם. פיזיותרפיסטים נוטשים את המקצוע ואת המוסדות הציבוריים או גם את הארץ.

בקופת־חולים קיבלתי באחרונה 10 טיפולים, אך בקשתי להמשך טיפול נדחתה בשל המחסור בכוח־אדם. פיזיותרפיסטים אינם מוכנים לעבוד, מדברים על משכורת רעב.

הואיל ואני זקוקה לטיפול לכל החיים, אני בעזרת בני הנשואה ופעמיים בשבוע בטיפולים פרטיים. הגעתי למצב של פשיטת רגל מבחינה כספית, כי סכום ניכר ממשכורתי כעובדת מדינה יוצא למימון הטיפולים (30 ש"ח הטיפול). נוסף לכך יש לי הוצאות בריאות ניכרות נוספות.

ללא פיזיותרפיה לא אוכל לעבוד ואף לא לחיות.

למה אין שלטונות הבריאות מעריכים את המקצוע הזה כבעל חשיבות עליונה בטיפול גם כרפואה מונעת? הרי הם מסייעים למתן טיפול מונע.

במקרה שלי ובמקרים שונים (גם אורתופדיים) אפשר בעזרת פיזיותרפיה נאותה בזמן הנכון למנוע אשפוזים רבים ויקרים, ואולי אפילו ניתוחים.

סוניה פלק / רמת גן

השבת אבידה

ביום 27.11, בשעות הבוקר, נמצא בתחנת הסעה בעכו תיק בד ובו חפצים אישיים. על התיק רשום ליאור גבעתי. נא להתקשר בשעות העבודה ל־04־52426 לראובן ש. או בערב ל־04־977802.

ראובן שמרון / מעלות

שר המשפטים
היועץ המשפטי לממשלה.
המנהל הכללי. מנהל אגף רישום
והסדר המקרקעין ועובדי האגף
משתתפים בצערו של חברנו לעבודה
מר אליהו זגרון
במות עליך
אמו ז"ל

לקלודי לוי
משתתפים באבלך
על מות
אביך ז"ל
עסיס מן שיווק
ההנהלה והעובדים

לגב' רחל נסיהו
אתך באבלך על מות
אביך ז"ל
בית ספרי
מרכז להפצת הספר העברי

למשפחת רוזנברג
ולמשפחת ברקוביץ
אתכם באבלכם על מות
אידית ברקוביץ
ז"ל
בית שדה־נחמיה

אנו משתתפים באבלה של חברתנו לעבודה
שושנה ברדיטמן
במות
אביה ז"ל
ומביעים תנחומים לה ולמשפחתה
פז חברת נפט בע"מ
ההנהלה והעובדים

לאלברט שלום והמשפחה
המומים וכואבים משתתפים באבלכם
במות
אתי שלום ז"ל
דיירי הבית
דרובין 33, ראשל"צ

ההנהלה ועובדי
„ויטמי ישראל" בחולון
ו„דייל ישראל" בדימונה
משתתפים באבלם של
רותה וד"ר פליקס זנדמן
על מות האב
ישראל שושני
ז"ל

השתתפותנו באבלם של
רותה ופליקס זנדמן
ומשפחת שושני
על מות האב
ישראל שושני ז"ל
לאה ומשה שמיר

אנו משתתפים בצערו של חברנו לעבודה
יוסף קלשטיין במות אביו
מיכאל ז"ל
ומביעים תנחומינו למשפחה
בתי־זיקוק לנפט בע"מ
ההנהלה והעובדים

הודעות לקבלת מודעות משפחתיות
כל יום עד חצות (24.00)
בבית מעריב.
רח' קרליבך 2, תל־אביב
טלפון 03־439111

לפנויים ופנויות!
דרך אמינה מכובדת וצנועה להכיר בני זוג רציניים לנישואין
פנה/י לאלי שלוש, שדכן משפחתי, פרטי ובעל קשרים ומאגר פנויים/ות רציניים!
בבית גם בשבת – 03־991949, 03־990507

מעריב
עמוד 12 | יום ב', ו' בכסלו תשמ"ז – 8.12.86

השופטים החלו „לכסח" נהגים: שללו 35 אלף רשיונות ב־6 חודשים

מאת ברוך המאירי ומרדכי אלקן

בששת החודשים הראשונים של השנה נשללו רשיונותיהם של כ־35 אלף נהגים, לאחר שהשופטים החלו לנקוט מדיניות חדשה – של החמרה בעונשיהם של עבריייני תנועה.

שר התחבורה, חיים קורפו, אשר מסר זאת השבוע, ציין כי ב־1985 נשללו רשיונותיהם של 46 אלף נהגים, וב־1981 נשללו רשיונותיהם של 6,000 בלבד.

מנהל מינהל התעבורה והבטיחות, איתן בן־יהושע, אמר: „שלילת רשיונות הינו העונש המרתיע ביותר. נהגים המקבלים קנסות משלמים ונוסעים כאילו דבר לא קרה.

אגף הרישוי פסל השנה כ־8,000 רישיונות נהיגה, חלק ניכר מהן מסיבות רפואיות. חלק מהפסילות היו לצמיתות.

'יתכן שהיולדת שנפטרה בבי"ח נשאה חיידק אלים'

אמר פרופ' אינסלר בביהמ"ש על מות לילי סטנגי ב„אסותא" ב־85'; „אך אולי מקור החיידק בחדר הלידה"

מאת איה אורנשטיין

בבית־משפט השלום בת"א הסתיימה בימים אלה שמיעת העדויות על נסיבות מותה של יולדת בבית־החולים „אסותא" בתל־אביב. המקרה ארע לפני כשנה וחצי. לילי סטנגי שהיתה אז בת 27, מתה כתוצאה מזיהום הקשור בתהליך הלידה. השופט החוקר הוא עזריאל שפי.

בסוף השבוע העיד עד מומחה, פרופ' אינסלר מ„סורוקה". הרופא, שנחקר על־ידי באי־כוח „אסותא" עו"ד דן מירקין, ועל־ידי באי־כוח משפחת הנפטרת, עו"ד יהודה עצמון, אמר שכל אשה נושאת בנרתיקה חיידקים. חלק מהחיידקים עלולים לגרום לזיהום העלול להסתיים במוות. כן אמר שקיימת אפשרות שהאשה נשאה בתוכה את החיידק האלים, אך אין לשלול את האפשרות שמקור החיידק בחדר הלידה. סיכומי טענות הצדדים והחלטת השופט טרם נמסרו.

את הבקשה לקיים את החקירה הגיש בעלה של המנוחה, מרון סטנגי. פרקליטו, עו"ד יהודה עצמון, טען כי במהלך אישפוזה של סטנגי באסותא התפתחה אצלה כנראה הרעלה הנובעת מזיהום בחדר הלידה. היא הועברה לאיכילוב ונפטרה שם.

בעיקבות מותה של לילי סטנגי הוקמה במשרד הבריאות ועדה לבדיקת נסיבות המוות. הוועדה הגיעה למסקנה, כי אין ספק שמוקד הזיהום היה במערכת המין. מסקנות חברי הועדה היו כי הסימנים הראשונים לזיהום היו בלתי אופייניים ומרגע הופעת הסימנים של זיהום והלם קיבלה החולה טיפול אופטימלי. לכן הם הגיעו למסקנה, כי רופא סביר לא היה מסוגל לאבחן את מצבה האמיתי בשלבים ההתחלתיים וקשה היה במקרה זה למנוע את מותה, כאשר מדובר בחיידק כה אלים מסוג זה שתקף אותה.

הוועדה קבעה כי הרופאים טיפלו ביולדת במסירות, אם כי לא הגיעו לאבחנה נכונה.

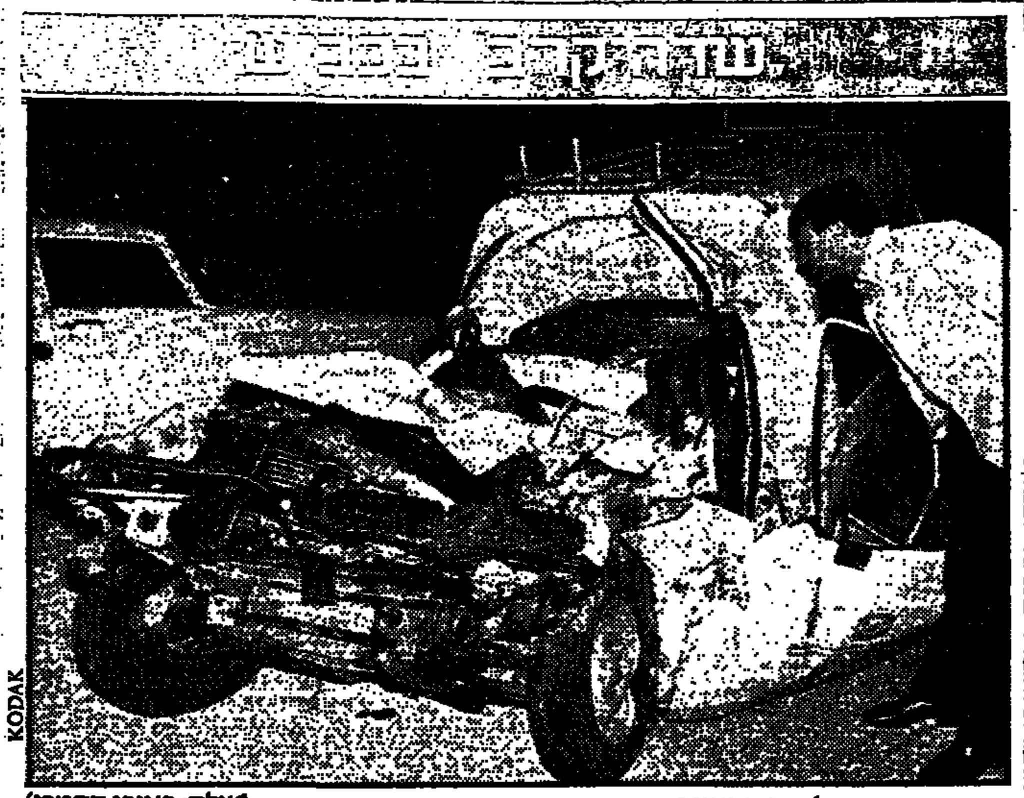

• הרנו המסחרית לאחר התאונה (צילום: ראובן קסטרו)

הרוג ו־7 פצועים בתאונה – כולם בני משפחה אחת

הנפגעים סיימו לשבת „שבעה" בפתח־תקוה והיו בדרכם הביתה

מאת גדעון מרון

„אני לא זוכר כלום, לא הבנתי מה קרה, פתאום התעוררתי כשאני שומע מסביבי זעקות", נזכר רחמים זמר־טוב בן 52, כשהוא מתייסר מכאבים, את אשר עבר עליו בתאונה המחרידה שאירעה בצומת בארות־יצחק.

בתאונה, שארעה בערך בשש בערב, נהרג אחד ונפצעו קשה שבעה, כולם בני משפחה אחת, שנסעו ברכב מסוג רנו מסחרית.

„ישבתי בטנדר מאחור, פתאום שמעתי בום וזהו. רעש הצעקות מהדהד באוזני עד עכשיו, השכיבו אותנו על שפת הכביש, חשבתי שאני נמצא בשדה קרב, כואב לי ואני פוחד. אשתי היתה איתי ואני חושש לגורלה. קודם הספקתי לראות את אחי יהודה נכנס למחלקה בבית־חולים, אבל אין לי מושג מה מצבו. תמיד חשבתי שלי זה לא יקרה, עכשיו זה קרה לי בגדול", סיפר רחמים.

בני משפחת זמר־טוב סיימו אתמול את שבעת ימי השבעה על מות אחת מבנות המשפחה, בשכונת עמי־שב בפתח־תקוה. בשעה 5.30 בערב עשו דרכם לביתם שבחולון. בצומת קיבוץ בארות־יצחק התנגשה הרנו בטנדר שעמד לפנות שמאלה לכיוון הקיבוץ.

מעוצמת ההתנגשות עף הטנדר לכיוון הנגדי והתנגש ברכב מסוג סיטרואן שנסע מנמל התעופה לכיוון פתח־תקוה. בהתנגשות זאת נפצע קל נהג הסיטרואן, יוסי קורן בן 45.

עשר דקות לאחר התאונה הגיעו למקום שתי ניידות לטיפול נמרץ מפתח־תקוה ורמת־גן, חמש אמבולנסים ורכב הצלה של מכבי־אש שהחל לחלץ את פצועי הרנו. במקום התהווה במשך כשעה פקק תנועה גדול.

רב־פקד יהודה מרדכי, ראש מפלג התנועה, שהגיע למקום, מסר כי מבדיקה ראשונית עולה, כי סיבת התאונה היא חוסר שמירת מרחק של נהג הרנו. לחדר המיון בתל־השומר הועברו בשעות הערב שלושה נפגעי ראש במצב קשה. לחדר המיון בבילינסון הועברו שלושה נפגעי חזה במצב קשה עד בינוני. שני פצועים קל הועברו הג־יעו לבית־החולים השרון.

בני משפחתו של ואנונו ביקרו אצלו

מאת איה אורנשטיין ואורי בינדר

בפעם הראשונה מאז הובא מרדכי ואנונו לישראל, נפגשו עימו אתמול שלושה מבני משפחתו בכלא. לביקור, שארך 45 דקות, באו שני אחיו של ואנונו, אלברט ודני, ואחת מאחיותיו, אשר ביקשה שלא לפרסם את שמה.

ואנונו לא התלונן על תנאי מעצרו ושאל לשלום בני המשפחה. אחיו ואחותו התעניינו במצב בריאותו. הביקור נערך תחת עיניהם הפקוחות של אנשי הכלא. הפגישה סודרה באמצעות פרקליטו של ואנונו, עו"ד אמנון זכרוני.

השבוע עומד עו"ד זכרוני לבקר פעם נוספת את מרדכי ואנונו, במסגרת הכנותיו לקראת פתיחת המשפט.

הפושעים „עייפים": אונסים וגונבים פחות

מאת אילן בכר

היקף הפשיעה בעשרת החודשים הראשונים של השנה ירד ב־8% בהשוואה לשנה שעברה, מסרה המשטרה.

ירידה בולטת חלה במספר מקרי האונס – 11%. ירידה בולטת היתה גם בתחום עבירות הרכוש – 10%. גם במעשי השוד חלה ירידה קלה.

לעומת זאת חלה עליה של 8% במספר ההצתות ועליה של 17% במספר המשתמשים בסמים והסוחרים בהם.

קונגרס השחמט: האולימפיאדות יהיו פתוחות לכל

מאת שאול הון

הסעיף בתקנון, שלפיו לא הוזמנה ישראל לאולימפיאדת השחמט בדובאי, בוטל ברוב גדול. כעת הוחלט שכל מדינה שתארגן בעתיד אולימפיאדה, חייבת להזמין את כל המדינות החברות בפיד"א (איגוד השחמט הבינלאומי).

75 אחוז ממשתתפי קונגרס השחמט – שנערך בדובאי בסיומה של האולימפיאדה – תמכו בהחלטה החדשה, דבר המהווה נצחון גדול לישראל. האיגוד הישראלי לשחמט תבע את ביטולו של סעיף החרם, לבל יישנה „מקרה דובאי". ההחלטה מתייחסת לא רק לאולימפיאדות, אלא גם לכל התחרויות שייערכו בחסות פיד"א, פרט למקרה של מלחמה בין שתי חברות האיגוד. אולם גם במקרה כזה רק 75 אחוז מחברות פיד"א.

קונגרס פיד"א בחר בכמה ישראלים לחברים בוועדותיו: משה שלו נבחר לוועדת בתי־הספר של פיד"א; מרדכי שורק – לוועדת המחשבים; ישראל גלפר – לוועדה לארצות מתפתחות; יוחנן אפק – לוועדת הנשים; אבשלום יושע – לוועדת פרסומים.

יותר שעות בנק בבינלאומי.
כל יום עד 2 אחה"צ* וביום שני ורביעי עד 7:00 בערב.
בבינלאומי תוכל לסדר את ענייניך הכספיים גם בשעות שהבנקים האחרים סגורים.
עשה חשבון נוסף – פתח חשבון גם בבינלאומי.
*בימי שישי וערבי חג עד 12:00 בצהריים.
הבנק הבינלאומי הראשון

טוסו לניו יורק ב־747 של טאואר אייר
תל אביב-ניו יורק (עם חניית תדלוק)
ניו יורק-תל אביב ישיר NON STOP!
ב-.699$ בלבד! (מ-1 בנובמבר 86')
לצעירים עד 25 תלאביב-ניו יורק בכוון אחד ב-.298$ בלבד!
מחלקת עסקים בטיסון עד"ן תוספת .99$ בלבד!
TowerAir

המועדון האנגלי – מושג חדש בלימוד אנגלית 03-716185
אנגלית מדוברת
פגישות הכרות תתקיימנה במלון פאלאס, הירקון 277 תל־אביב.
בוקר, יום ד' 17.12.86 וביום א' 21.12.86, בשעות 10.00–11.00.
ערב, יום ד' 17.12.86 וביום ב' 22.12.86, בשעות 19.00–20.00.
משך הקורס כ־3 חודשים • 5 תשלומים
אנגלית סופר אינטנסיבית
קורסים אינטנסיביים מתקיימים במשך שבועיים כל יום בין השעות 9.00–16.00. פגישת הסבר תתקיים במלון פאלאס, הירקון 277, תל־אביב, ביום ג' 16.12.86 וביום א' 21.12.86, בשעה 17.30.
מכון מילי"ה 03-912093

מבצע „נוסעים באגד"
היום נוסעים באגד – זוכים באלפי פרסים נהדרים:
כרטיסי טיסה לאירופה, טיולי נופש זוגיים לאילת, כרטיסי נסיעה לקהיר, כריות מתנפחות למנורה, חולצות.
איך זוכים?
נוסעים ב„אגד" ואוספים 10 כרטיסי נסיעה בערך של 1 ש"ח לפחות כל כרטיס.
משלימים את הסיסמא:
„נוסעים ב-______"
ושולחים לת.ד. 18232 תל-אביב 61181
בציון שם מלא, כתובת מלאה ומספר טלפון.
משתלם לך בכל זמן.

לחברנו שמעיה אבני וב"ב
מזל טוב לנישואי הבן עמי עב"ל גלי
אגודת העתונאים בת"א

עברנו למשרדינו החדשים ברח' לבונטין 11 תל-אביב
טל. 03-615538

שערי בית האורחה הגושרים פתוחים גם בחורף.
הכניסה לבית ההארחה הוטתקה כ-300 מ' מזרחה. לכיוון חורשת טל.
נשמח לראותכם בשעריו בעונת החורף הקרובה.
קיבוץ הגושרים טל: 069-45231

בית הספר לאמנות קמרה אובסקורה
מודיע על ההרשמה למחזור חורף 1987
לימודים מלאים וחלקיים במגמות: צילום, ציור ופיסול, וידאו וקולנוע.
תחילת הלימודים – 5/1/1987.
ההרשמה במשרדי בית הספר בימים א'–ה', בשעות 10.00–20.00.
ת"א – רח' אלנבי 57, טל. 03-298191, 03-298291. ירושלים – רח' עמק רפאים 64, טל. 02-668269.
חיפה – רח' הנביאים 13, טל. 04-662773.

עשרים חולי איידס מקבלים טיפול נסיוני בביה"ח קפלן

הטיפול נעשה בתכשירים ישראלים שפותחו על ידי פרופ' נתן טריינין ופרופ' מאיר שיניצקי ממכון ויצמן ★ פרופ' צבי בנטוויץ' מהמכון לאימונולוגיה קלינית בבי"הח: "בעוד כמה חודשים נדע אם הטיפול הצליח" ★ "בנושא האיידס – בעולם יוצרים בהלת שווא" ★ בישראל חלו עד כה 30 איש

מאת אברהם פלג
סופר "מעריב" לענייני מדע

בבית החולים "קפלן" הוחל בניסוי ראשוני של שילוב שני תכשירים ישראליים בטיפול בחולי איידס. המדובר בחומרים שפותחו על ידי שני חוקרים ממכון וייצמן – פרופ' נתן טריינין ופרופ' מאיר שיניצקי. שני התכשירים נחשבים ביום ליעילים ביותר נגד האיידס.

פרופ' צבי בנטוויץ', מהמכון לאימונולוגיה קלינית בבית החולים "קפלן", מסר לסופרנו כי במסגרת הנסיונות להילחם בנגיף האיידס, מנסים עתה רופאי בית החולים את השיטה המשולבת. "התוצאות טרם ברורות ורק בעוד כמה חודשים לפחות נוכל לדעת אם יש לשיטה זו סיכוי להצליח".

פרופ' בנטוויץ' הוסיף כי הניסוי נערך ב־20 חולי איידס בישראל. בראשונה ינוסה התכשיר של פרופ' שיניצקי ולאחר מכן התכשיר של פרופ' טריינין.

סופר "מעריב" מוסיף: החומר הקרוי טי. איי. אף. שפותח על ידי פרופ' נתן טריינין כבר נוסה בהצלחה מסויימת בטיפול בילד ישראלי שחלה באיידס. החומר, הורמון סינטטי של בלוטת הטימוס – שמיוצר בשיטות של הנדסה גנטית שפותחו בשיתוף עם פרופ' יגאל בורשטיין, אף הוא ממכון וייצמן – משקם את המערכת החיסונית של הגוף ולכך יש גם השלכה גם על טיפול במחלות נגיפיות מלבד האיידס וכן בסרטן.

החומר שפיתח פרופ' מאיר שיניצקי קרוי איי. אל. 721. התכשיר, שפותח בשיתוף עם פרופ' דוד סמואל, אף הוא ממכון וייצמן – הוא אנטי נגיפי, וביסודו נועד לטיפול בעודפי הכולסטרול בגוף. אחד משני מגלי נגיף האיידס, המדען האמריקני רוברט גאלו, משתמש בחומר של פרופ' שיניצקי בנסיונותיו לפתח תרכיב חיסון נגד האיידס.

● פרופ' נתן טריינין

● פרופ' מאיר שיניצקי

● פרופ' צבי בנטוויץ'

פרופ' בנטוויץ' יוצא חוצץ נגד הנבואות הקודרות על התפשטות האיידס בעולם. "לדעתי, יוצרים בנדון בהלת שווא. התפשטות הנגיף כלל אינה מהירה ועל כל פנים היא ממשיכה להיות ממוקדת בקבוצות הסיכון – ההומוסקסואלים, המופילים ומזריקי סמים. בסקרים שנעשו בארצות הברית הוברר כי 90 אחוזים מהחולים שייכים לקבוצות סיכון אלה, וכך גם אלה שנחשפו לנגיף ואך לא בהכרח חולים במחלה. מימצאים אלה מהווים סימן מעודד המעיד כי המחלה כלל אינה בשלב של מגיפה".

הרופא מסר עוד כי בישראל חלו עד כה באיידס 30 איש. זהו מספר נמוך יחסית; וכך גם מספר אלה שנחשפו לנגיף. בתשובה לשאלה הפריך פרופ' בנטוויץ' מימצאים מלפני שנתיים, לפיהם אחוז גבוה יחסית של עולים מאתיופיה נחשפו לנגיף האיידס, עוד בהיותם באפריקה. "בבדיקות חוזרות נמצא כי בקרב עולי אתיופיה לא נמצא אחוז יוצא דופן של חשיפה לנגיף", אמר.

לדעתו, המאבק במחלה מחייב גם מאמצי הסברה, אשר צריכים להתמקד בקבוצות סיכון וכן בקרב נוער וחיילים.

אלברט חכים, יהודי איראני אזרח ארה"ב – אחד מראשי הדראמה של הנשק לאיראן

לדברי "וול סטריט ז'ורנל" חכים הוא שותפו של הגנרל האמריקני בדימוס ריצ'ארד סיקורד ובעל קשרים עם "טיפוסים צבאיים בישראל"

מאת רן דגוני
ועפרה ישועה־ליית

אלברט חכים, יהודי איראני, בעל קשרים עם אנשי צבא ישראליים ועם שלטונות איראן, הוא אחד ה"שחקנים" הראשיים בדרמה של מכירות הנשק למשטר חומייני – כך עולה ממסרים ש"יורטו" בידי הסוכנות האמריקנית לביטחון לאומי, גוף מודיעיני לצבירת מידע משודר ואחר, הנחשב ל"אזניים של ארה"ב".

חכים הוא שותפו של ריצ'ארד סיקורד, לשעבר גנרל בחיל האוויר האמריקני, שאף הוא מילא תפקיד מרכזי במכירות נשק לאיראן ובהעברת חלק מההכנסות למורדים בניקאראגואה.

"וול סטריט ז'ורנל" מציין, כי המסרים שנקלטו בידי הסוכנות לביטחון לאומי משלימים מסמכים, המצביעים על מערכת בנקאית ועסקית מסועפת, שזרועותיה נפרשו מארה"ב לשווייץ ומשם לברמודה ולאמריקה התיכונה.

נולד באיראן ומתגורר בצפון קליפורניה

חכים, יהודי שנולד באיראן, הוא עתה אזרח אמריקני ומתגורר בצפון קליפורניה. סוכן לשעבר בגוף משטרתי אמריקני אמר לעיתון, כי לחכים וסיקורד יש "קשרים הדוקים עם טיפוסים צבאיים ישראליים". השניים סרבו להגיב על המידע.

קשריו של חכים לכמה ממוקדי הכוח באיראן נחשפו ב־1983, כאשר הודה, בהצהרה בשבועה במשפט אזרחי, שהזרים כספים לקצינים בצבא איראן. ממסמכי המשפט עולה, כי חכים קיבל 6.1 מיליון דולר עמלות מחברת "אולין", לאחר שסייע לה להשיג חוזים למכירת נשק לאיראן למפעל הנשק "וינצ'סטר" שבבעלות החברה, באמצע שנות ה־70.

מהמסמכים עולה, כי 670 אלף דולר מכספי העמלות לחכים הופקדו בחשבון בנק בשווייץ על שם דודנו של גנראל חסן טופאניאן, שהיה סגן שר המלחמה הממונה על רכישות הנשק לאיראן בתקופת השאה. כספי התשלומים מעיסקות הנשק האיראניות זרמו לכתובת בז'נווה הרשומה ככתובתה השווייצית של חברה אמריקנית, שבעליה הם סוחרי הנשק המעורבים ב"קשר האיראני" – כתב אתמול "ניו־יורק טיימס".

שלחו נשק שנתפס במחסני אש"ף בלבנון

כתבי העיתון זיהו אתמול את הכתובת: רחוב טורי מס. 3 בז'נווה, כמשרדי חברת "סטאנפורד טכנולוגיה" שבבעלותם של הגנרל סיקורד ושותפו היהודי־איראני אלברט חכים.

עורך דינו של אלברט חכים בז'נווה הוא וילארד צופר, שבעבר עמד בראש הקרן שנוהלה על ידי איל ההון היהודי השנוי במחלוקת ברני קורנפלד.

העיתון "ניו יורק טיימס" כתב ביום ו', כי כבר לפני יותר מחמש שנים הציעו מתווכים ישראליים, שלא היו אלא בעלי תפקידים רשמיים לשעבר, אשר ייצגו את הממשלה בירושלים, לסייע בהמצאת מקורותיו של ציוד צבאי אמריקני שורם ל"קונטראס" בניקאראגואה.

העיתון קובע שמי שהיה אז שר הבטחון, אריאל שרון, היה מעוניין להפעיל את כוחה הצבאי של ישראל במדינות "שלישיות".

במה שנוגע לשערוריית ה"קשר האיראני" ושאלת מימון המורדים בניקרגואה, ציטט "ניו יורק טיימס" פקידים אמריקנים כ"משוכנעים שישראל ידעה" על ההעברות שנעשו בניגוד לחוק האמריקני. כתב העתון דייוויד שיפלר מוסיף ומדווח, בהסתמך על הפקיד האמריקני לשעבר, כי בשנת 1983 שלחה ישראל למורדים בניקאראגואה נשק שנתפס במחסני אש"ף בלבנון, במהלך הפלישה ללבנון בשנת 1982.

"בשידור חוזר" – ...

הערב כולנו שרלוק הולמס

המשדר ינסה לפענח תעלומת הירצחם של חיים פלאח ממגדל העמק והקשישה בתיה פרסי משכונת נחלאות בירושלים וכן את היעלמו של הנער נסים שטרית מירושלים

מאת ברוך נאה

ביום שישי, ה־4 באוקטובר 1985, לקח חיים פלאח, נשוי ואב ל־2, את הסוסה שלו מביתו במגדל העמק ויצא לרכב עליה בשדות עמק יזרעאל. פלאח "חולה סוסים", היה רוכב בשעות הפנאי על סוסתו בעמק לאורוות הסוסים שבסביבה ונפגש שם עם חבריו סייסים.

ברכיבתו האחרונה, באותו יום שישי, צעד לצד סוסתו הסייח שלה. מעט לאחר השעה שבע בערב חזרו הסוס והסייח לבדם לביתו של חיים פלאח במגדל העמק. בני המשפחה נחרדו. הם לא ידעו כי שעתיים קודם לכן מצא החייל שי גימרי מקיבוץ שריד, שיצא לטייל בשדות המשק, את גופתו של פלאח נקובת כדורים. כשיצאו המחפשים ממגדל העמק לחפש את חיים בשדות הם נתקלו בכוחות המשטרה שחקרו ובדקו את סביבת הגופה שמצאו.

הרצח בוצע מטווח קצר. כדורי תשעה מילימטר. מאה, מאה חמישים מטר משער קיבוץ שריד.

חקרו רקע לאומני

תחילה התרכזו בחקירת הרצח על רקע לאומני. עשרות רועים בדואים, העובדים בסביבה עם עדריהם, נחקרו. כמה מהם נעצרו ושוחררו. לפלאח לא היה עבר פלילי, לא היה לו כמעט שום קשר עם עבריינים. אם הסוסה עליה רכב היתה יכולה לדבר – ודאי היתה נפתרת התעלומה כבר מזמן. כיון שהסוסה יודעת רק לצהול, ועדי ראיה למקרה לא נמצאו, וגם קצה חוט ממשי שיוכל להביא את המשטרה אל הרוצח או הרוצחים לא נתגלה – נשארה הפרשה בלתי מפוענחת.

הערב היא תעלה על מסך הטלוויזיה בתוכנית "בשידור חוזר". גם הפעם לא בטוחים שהרוצח ייכנס לאולפן בתום התוכנית. למשטרה אין מה להפסיד. השידור החוזר יכול רק לעזור.

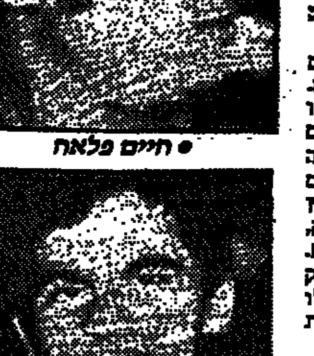
● חיים פלאח

● נסים שטרית

המיקרה השני הערב "בשידור חוזר" הוא הרצח הבלתי מפוענח של הקשישה בתיה פרסי משכונת נחלאות בירושלים. פרסי נרצחה בביתה ב־4 באפריל 1985. סמוך לשעה שמונה בבוקר הבחין אחד השכנים כי מכשיר הטלוויזיה בביתה פועל, והדבר עורר את חשדו. המשטרה שפרצה לדירה הנעולה גילתה את גופתה של פרסי על המיטה בתנוחת ישיבה. על ראשה נמצאו סימני אלימות. הדבר היחידי שנגנב היה צמיד זהב שהוערך מידה של הנרצחת. מספר רב של שכני הזקנה בשכונת נחלאות, ובני משפחה, נחקרו עד כה בפרשה זאת, אך הרצח נותר בלתי מפוענח.

המקרה השלישי שיועלה הערב "בשידור חוזר" הוא פרשת היעלמו של הנער בן השש־עשרה מירושלים, נסים שיטרית, בחודש ינואר השנה. בצוות החקירה המיוחד שהוקם במשטרת ירושלים התחבטו תקופה ארוכה בשאלה:

האם הוא מבלה עם נערות אי־שם באילת? האם הוא רק סתם ברח מהבית ומהישיבה? ואולי נחטף על ידי חוגים חרדיים קיצוניים?

נסים למד בישיבה בירושלים. לפתע הזניח את לימודיו וחשק בבילויים עם בנות.

הוא הורחק, כתוצאה מכך, מהישיבה ועבר ללמוד במוסר תורני באשדוד. גם שם המשיך לפזול מהישיבה החוצה לעבר הבילויים עם בנות.

בידי המשטרה עדויות רבות שחבורת חרדים היכו אותו מכות נמרצות על חוף הים באשדוד, בגלל פזילתו אל העולם החילוני.

ספג מכות

נסים שטרית התלונן במשטרה על המכות שספג מ"משמרת הצניעות". המשטרה עצרה את אחד המכים הוא החשוד בחטיפה ותקיפה אך הכחיש כל קשר למעשה. כשהעצור שוחרר הגיעו למשפחת שטרית הודעות טלפוניות אנונימיות שיעצו לכן לבטל את התלונה, כי אם לא כן יבולע לו.

אחרי המכות נסים הפסיק ללמוד והחל לעבוד כמלצר בירושלים. במהלך "התפקרותו" הכיר בחור ממוצא אמריקני בשם מייק והם החלו לבלות בצוותא.

בעשרים ושלושה בינואר השנה, נראו בפעם האחרונה השניים בצוותא, במכוניתו של אותו מייק, ומאז נעלמו עקבותיו של נסים שטרית.

המשטרה חיפשה באילת, לאחר שהגיע מידע לפיו התכוון לנסוע לשם, ולא מצאה דבר. המשטרה הפעילה את מקורותיה בעולם החרדי כדי לנסות לברר אולי "בית־דין פנימי" פגע בו בגלל התפקרותו, אך גם שם לא העלו החיפושים והחקירות דבר.

מבצע
קח וסע
● מחיר מבצע ● מסירה מיידית ● אשראי עד 60% ל־3 שנים
רנו מסחרית '87
במחירי מבצע מיוחדים לתקופה מוגבלת
מנוע דיזל "רנו" הטוב ביותר — 2068 סמ"ק, 60 כ"ס דין.
חדש! מנוע בנזין — 1721 סמ"ק, 70 כ"ס דין;
1995 סמ"ק, 82 כ"ס דין.
● יותר חזק ● יותר יעיל ● יותר חסכוני — פחות הוצאות בתיפעול ובאחזקה
הנעה קדמית, המבטלת את הצורך ב"דרייבשפט" (המוט המקשר בין המנוע לסרן האחורי), ומאפשרת ריצפה נמוכה;
וכן דלת צדדית נגררת ו־2 דלתות אחוריות, הנפתחות 180° — לטעינה ופריקה נוחות במיוחד.
לרשותך מבחר דגמים:
סגור, סגור ארוך, סגור ארוך גבוה, קומבי, קומבי ארוך, טנדר, 4x4 סגור, 4x4 קומבי.
פטורה מחובת הפקדה.
כל בעל רשיון נהיגה לרכב פרטי, רשאי לנהוג ברנו־טרפיק.

בני משה קרסו בע"מ
ת"א טל. 627154, 627159 ● חיפה טל. 727204
ירושלים טל. 226491 ● באר שבע טל. 70911
חיפה טל. 510296 ● קרית־גת טל. 887870
RENAULT TRAFIC
איכות • אמינות • שירות

סרטו הסנסציוני והמדובר של דייוויד לינץ' (איש הפיל)

אחד הסרטים המסעירים של השנה!!!

סרט טעון אירוטיקה שלא ראיתם עדיין בקולנוע

איזבלה רוסליני ★ דניס הופר

בדרמה מדהימה, מסתורית ומבריקה

קטיפה כחולה

בכורה ארצית „גת" תל־אביב

„רב גן" רמת־גן

מוגבל מגיל 18 ומעלה

טלוויזיה כללית

17.30 „עליזה בארץ הפלאות" – סדרה בהנפשה, שם הפרק: „הקנגורו המס־כן"
17.55 „קונצרט לנוער עם התזמורת הפילהרמונית הישראלית בניצוח זובין מהטה – נגנית הנבל הצעירה בלי גלור"
18.10 סרט מצויר
20.02 „בשידור חוקר" – תכנית בשידור ישיר
21.00 מבט לחדשות
21.30 „אל תהבה לי" – סדרה אנגלית משעשעת. הפרק האחרון
22.00 „בשידור חוקר" – החלק השני
22.30 תכנית בידור עם הקוסם פול דניאלס האורח
23.10 „בשידור חוקר" – החלק השלישי
23.40 „מבט של יומי החדשות"

טלוויזיה לימודית

08.15 אורחות – תנהיג – (1) כלכלה – קו ייצור (2) כלכלה – קידמה טכנולוגית
08.40 „בלי מרווח" – מי – בי
09.00 אנגלית ז'
09.20 חשבון משום די – המרוק (ב)
10.00 „שעת סיפור"
10.10 אנגלית ד'
10.30 „רגע עם דודלי" – הגיל הרך – גם אני יכול
11.00 ערבית מדוברת (ד'–ה') – מראג'עה ב'
11.15 אנגלית ד'
11.30 „ארץ מולדת" – ממשבר להתעצמות (ב)
12.00 אנגלית ה'
12.25 תלמוד – „שניים אוחזין" – הדמיון 1
13.00 מדעי הטבע ז'–י"ב – האריות הנדירים ביער גיר
13.30 צרפתית העשרה
14.00 „מלמטה – עד באר" – חדשות קול ישראל
14.03 „שעת סיפור"
14.15 „מאה ציורים מפורסמים" – מלחמה – גארניקה – פיקאסו
14.25 „קסים קסמי" – דיבוג
14.50 „תבנית התמונה" – סרט אנימציה
15.15 „קשר משפחתי" – הפסיכולוג אוריהום מראיין את משפ' הרשקוביץ, על הנושא „מקומו של כל אחד במשפחה"
16.00 „הגננת בעריץ חמשת הגילים" – פרק 4: הפתעות
17.00 „ערב חדש"

טלוויזיה ירדנית

16.00 סרטים מצויירים
16.10 „תום סוייר" – סדרה לילדים
16.30 „מדע ודעת"
17.10 „שובה של האנטילופה" – סידרה לילדים
17.40 סדרה תיעודית
18.00 „לוסיאן לופיק" – סידרה בצרפתית
18.30 סידרה ערבית (ערוץ 1)
19.00 חדשות בצרפתית
19.15 „מגזין ספורט"
19.30 „ירדן – אתמול והיום" (ערוץ 1)
19.45 „עולם המדע"
20.00 חדשות בערבית
20.30 „אין כמו בבית" – סידרה קומית
20.40 סידרה יומית בערבית (ערוץ 1)
20.55 לקט שירים
21.10 „היועץ" – סידרה על פריצה למחשב בנק גדול
21.30 „על ספרים וסופרים" – דיון (ערוץ 1)
22.00 חדשות באנגלית
22.20 „חכמים אבל..." – סידרה ערבית (ערוץ 1)
22.20 „חיים ואחים" – סידרת דרמה

טלוויזיה המזה"ת

13.30 „חיים אחרים" – סדרה
14.00 „מועדון 700"
14.30 התעמלות
15.00 סרט – „מיבצר האפשים" – עם ג'ון ויין
17.00 „סופר בוקי" (מצוייר)
17.30 „התהבובות" – עם סטיב מרטין
18.00 „יומן מאושרים" (קומדיה)
18.30 „לברן ושירלי" (קומדיה)
19.00 חדשות
20.00 „מאגנום" – בלש
21.00 ברודגל אמריקני
22.30 „מועדון 700"

לקראת שידור

„בשידור חוקר" שידור ישיר

(טלוויזיה כללית, 20.02)

בתכנית משוחזרים פשעים חמורים, שהמשטרה לא פענחה, והציבור נקרא לענות על שאלות ולעזור בפתרון הפשעים. התכנית נעשית בשיתוף משטרת־ישראל, והשיחזורים נעשים במדוייק, לפי תיקי החקירה ובהשתתפות העדים האותנטיים.

התכנית השנייה בסדרה העוסקת בשלושת הפשעים האלה: רצח הקשישה בתיה פרס מירושלים; רצח חיים פאלח ממגדל־העמק; העלמותו המסתורית של הנער נסים שטרית מירושלים.

התכנית משודרת ב־3 חלקים במשך הערב.

החלק הראשון (עד לשידור „מבט") ובחלק השני ב־22.00, יוקרנו שיחזורים של מעשי־הפשע, שיחות עם ראשי צוותי החקירות והפנייה שאלות לצופים. החלק השלישי של התכנית, בסיום השיחזורים יכלול דיווח על מידע שהתקבל מהצופים, עידכונים וסיכומים.

מנחה ומפיק: רפי גינת.

קול המוסיקה

09.00 „קונצרט בוקר"
12.00 „מן הפרטיטורה"
13.05 „בהאזנה נינוחה"
15.00 „הסבירה מוסיקאלית" – הרביעיות הראשונות של ברטוק – תכנית שלישית
16.00 „מאולמי הקונצרטים שלנו" – התזמורת הפילהרמונית הישראלית / ג'. סינופולי / סולן: דניאל בנימיני
18.00 „דגש על הביצוע" – „על אחת כמה וכמה"
19.00 „תזמורת כלי נשיפה"
20.05 „אינטרלודיה" – רצף מוסיקאלי
20.30 „מאולמי הקונצרטים בעולם"
22.30 „מעט העדה"
23.00 „מחזור יצירות"

רשת א'

08.05 „חוגה" – עם בני הנדל
09.05 „השיר לא תמה" – שירים עבריים
10.30 „רדיו קלי"
11.10 השידור היומי לבתיהים – „סיפור אני שומע" ● הפעם: „חי, צומח, דומם" – מאת דויד גרוסמן
11.30 „השכלה הדעת לכל" – „בעיות פתוחות ברפואה" – פרופ' משה אהרונסון ● הפעם: „ביטויים רפואיים באוזן"
12.05 „שיר ומזמור"
14.06 „לבת הלבן והכל הבתענייני"
15.00 לילדים הצעירים – „המשך יבוא" שעשועון בשידור חי
15.25 „הבוחר עגולי" – ספורט לנוער
15.53 „מאוצר הספרים" – סקירה על ספר חדש
16.05 „מקום באמצע"
17.20 „האוניברסיטה המשודרת" – „יהדות ארצות־הברית במאה ה־20" ● הפעם: „יהדות ארצות־הברית נוכח השואה" – פרופ' יהודה באואר – חלק שני
18.06 „מינחת ערבי" – להווי דת
18.50 פרקי היום בתנ"ך
19.05 „עיונים בפרשת השבוע" – הפעם: פרשת „ויצא"

19.30 שידורים לעולים
22.05 „אותות ומופתים" – סדרה תעודית במלאת 50 שנה לרדיו העברי ● הפעם: „בראשית" – 41 שנה למשדר היומי הוותיק ביותר של הרדיו „פרקי היום בתנ"ך" (ש.ח.)
23.05 „הרי ארצי מלודיה" – שירים עבריים

רשת ב'

08.05 „עושים עניינים" – עם גבי גזית ושלום קיטל
09.05 „ביקור בית" – עם רבקה מיכאלי
10.05 „כל צבעי הקשת" – מגזין יומי
11.30 „סער לשלום" – עם גדעון הוד
12.10 „אלף־אלף בביתה" – עם אהוד מנור
13.00 „בחצי היום"
14.06 „בת צחוקי" – הוי והומור
15.05 „רגעי קסם"
16.05 „שירים ושערוריה"
17.10 „יומן בלבלה"
17.30 „על מספרים ואנשים"
18.06 „שעה חמישית" – מגזין שבועי לענייני חינוך
18.45 „היום בספורט"
19.00 „היום הזה"
19.35 „רון חברים" – מגזין לענייני תוך
20.05 „סלים הזמירות"
22.05 „שירת הגאולה"
23.05 „משחקי לילה"
00.05 „יומן חצות"

רשת ג'

09.05 „מה כבר תשעה" – עם אבי אתגר
10.05 „שבעים כי ידועה"
11.05 „שעה תמימה" – עם מלאכי חזקיה
12.05 „רק מוסיקה"
13.05 „רק ביום חולי" – עם מנחם פרי
14.06 „הזמן החור"
15.05 „חדש, חדש ומחודש" – עם שוש עטרי
16.05 „הצגה יומית"
18.06 „זה הוו..." – מצעד פזמוני העבר
20.05 „לי ולך" – שיר הנרכה
21.05 „קצת אחרת" – פופ מתקדם – עם אורלי מרנג
23.05 „הלילה הוא שירים"

גלי צה"ל

08.05 „בוקר טוב ישראל" – שעת אקטואליה
09.05 „אילה בוקר" – עם אלי ישראלי
10.05 „הצגת 10"
11.05 „זמן לעצמנו" – עם רפי רשף
13.05 „אחר אחרי" – פזמונים ישראליים
14.05 „דיר רה יומי"
15.05 „צריכה יומית" – עם אורלי יניב
16.05 „ארבע אחרי הצהרים" – שירים עבריים
16.54 „באותן מילים" – פינתו של אבשלום קור
17.00 „ערב טוב ישראל"
18.05 „מטוסקופ לדוקטור" – שיחה עם רופאים מחיל הרפואה
18.45 „משולשי" – עימות יומי
19.05 „מוסיקה למלכים"
20.05 „הלהקות" – „בדרום תפתח הטובה" – על להקת פקוד דרום מספרים בוגרי הלהקה מתי כספי, חנה לסלאו, רוני בראון, יונית שוהם, גדי אורון
21.00 „מבט לחדשות"
21.30 אוניברסיטה משודרת – דרמה יהודית – הדרמה הארכאית. מרצה: המשורר אהרן שבתאי
22.05 „על הדבש ועל הביטואק"
23.05 „תוצרת הארץ" – פזמונים ישראליים
23.55 „שיחת חצות" – עם ד"ר חיים אילון, יועץ מ"מ ראש הממשלה לענייני חברה ורווחה
00.05 „ציפורי לילה" – עם גילת מואב
02.05 „לא רוצים לישון"

שידורי גלי צה"ל – FM

20.05 „סבבה בבסיס" – עם אלי ישראלי
22.05 „על הדבש ועל הביטואק" – שירים שהתחברו אהובים
23.05 „לילה לילה" – עם יואב קוטנר

בתי קולנוע

תל־אביב–יפו

בימי חול: 4.30, 7.15, 9.30

אורלי: צביטה בלב
אסתר: 5, 7.15, 9.40 – חסרים ולא מסוכנים
בית לסין: 11.15 בלילה – הרומן שלי עם אבני
בן־יהודה: אהבה בשחקים
גורדון: אודנסי פופולו
גת: 4.45, 7.15, 9.40 קטיפה כחולה
דיזנגוף 1: 11, 1.30, 4.45, 7.15, 9.40 – מכבסה יפהפיה שלי
דיזנגוף 2: 11, 1.30, 4.45, 5, 7.15, 9.40 – מונה ליזה
דיזנגוף 3: 11, 1.30, 4.45, 7.15, 9.30 – נשיקת אשת העכביש
דקל: 7.15, 9.30 – סרט אילם
דרייב־אין: 7.30, 9.30 – צביטה בלב; חצות סרט סקס
הקולנוע (בית ציוני אמריקה): אהבה במחתרת
זמיר: שבט רב המערות
הסינמטק הישראלי: 7 – קאל; 9.30 – ברווזים
חן 1: 5, 7.30, 9.45 – חטיפה נעימה
חן 2: 5, 7.25, 9.45 – ג'ושוע אתמול והיום
חן 3: 6.15, 9.15 – הצבע ארגמן
חן 4: 11, 2, 5, 7.40, 9.50 – דונה פלור נשואה לשניים
חן 5: 11, 2, 4.25, 7, 9.45 – שובו של הנוסע השמיני
לב 1: 2, 5, 7.30, 9.40 – הנבל הבורמזי
לב 2: 2, 5, 7.30, 9.40 – בעקבות הכרך
לב 3: 2, 5, 7.40, 9.40 – צרדים מסוכנים
לב 4: 2, 5, 7.20, 9.35 – אותלו
לב יפו העתיקה (התוויה הישראלית): 10 בלילה – פרובידנס
לימור החדש: שוברי הלבבות
מוזיאון: סרטו של קלוד לנצמן – שואה
מקסים: שתי אצבעות מצידון
מרכז בארמון: 4 בקצב הרוק; 6.30, 9 – משנה מקום משנה מזל
סינמה 1: קצין וג'נטלמן
סינמה 2: חמים וטעים
סיון (אלנבי החדש): 5, 7.30, 9.40 – ואיפה העירנות... לעזאזל
פאר: ג'ינג'ר ופרד
פריז: 12, 2, 4, 7.15, 9.30 – עוברת אורח; 11.30 בלילה – משיח פרא
צפון: 4.30, 7, 9.30 – זכרונות אהבה מפירנצה
צליל (יפו): 10, 11.30, 1.15 – השוטר ממנהטן + סרט סקס; 6 – השוטר ממנהטן; 8 – בהר (הודי)
שחף: 4.30, 7, 9.30 – חנה ואחיותיה
תבור: 5, 7.15, 9.30 – ראובן ראובן
תל־אביב: פולטרגייסט 2
תמוז המחודש: 7.30, 9.40 – כולם נפלו על הראש

בת־ים

4.30, 7.15, 9.30

אורנים: שתי אצבעות מצידון
עצמאות: אהבה בשחקים

חולון

ארמון: 7.30, 9.30 – שתי אצבעות מצידון
מגדל: 7.15, 9.30 – חטיפה נעימה
מתנ"ס קרית־שרת: 4 – הבובה של באגס באני; 7.15, 9.30 – יומן נעורים
סביון: 4.30, 7.15, 9.30 – איש הנצה
רינה: 4.30, 7, 9.30 – שובו של הנוסע השמיני

רמת־גן/גבעתיים

בשעות: 7.15, 9.30

אואזיס: 5, 7.30, 9.40 – חטיפה נעימה
אורדע: 4.30, 7.15, 9.30 – שתי אצבעות מצידון
ארמון: 7.30, 9.40 – איש הנצה
הדר: קצין וג'נטלמן
לילי: חנה ואחיותיה
מוקדם כפר המכביה: 7, 9.30 – באטי באן
רבגן 1: 4.45, 7.15, 9.40 – קטיפה כחולה
רבגן 2: 4.45, 7, 9.40 – נשיקת אשת העכביש
רבגן 3: 5, 7.30, 9.40 – 3 רווקים ותינוק
רבגן 4: 5, 7.20, 9.40 – ג'ושוע אתמול והיום
שביט: 6.45, 9.30 – הצבע ארגמן

נס ציונה

מוטה: 7 – הטוב הרע והלא נודע

גדרות

בית העם: 7 – תעלול קטלני

קרית אונו

מתנ"ס: 6.30 – זאב צעיר; 9 – הסיפור האמיתי

פתח־תקוה

בשעות: 4.30, 7.15, 9.30
היכל 1: שבט רב המערות
היכל 2: חנה ואחיותיה
היכל 3: 4.15, 6.45, 9 – הצבע ארגמן
שלום: 4, 7.15, 9.15 – יחיד נגד כולם

הרצליה

בשעות: 4.30, 7.15, 9.30
דוד: ריח דבש מכושף
היכל: אהבה בשחקים
מלון מגדל דניאל – אודיטוריום: 6.45, 9.30 – אגנס של אלוהים
תפארת: 7.15, 9.15 – הרומן של אתמול בלילה
מועדון קולנוע – דן אבריה: 7, 9.30 – יחסים מסוכנים

רמת־השרון

כוכב: 7 – גברתי המאמן; 9.30 – מקרוני

רעננה

אורות: 4.30, 7, 9 – בית ספר לאסירים מתחילים

כפר־סבא

עמל: 4.30 – קוד הדעם; 6.30, 9.30 – הצבע ארגמן
חן: 7, 9.15 – צרות גדולות בצ'יינה טאון

אשדוד

אסתר: 7.15, 9.30 – הטוב הרע והלא נודע
אשדוד: 6.45, 9.30 – הצבע ארגמן

אשקלון

בשעות: 7.30, 9.30
אסתר: קוד הנינג'ה
מאור: רכבת אל החופש
רחל: צרות גדולות בצ'יינה טאון

ירושלים

בשעות: 4.30, 7, 9

אדיסון: נסיעה נעימה
אורגיל: 4.30, 7, 9.15 – חטיפה נעימה
אור 1: 4.30, 6.45, 9 – הרומן של אתמול בלילה
אור 2: 4.30 – קומנדו; 6.30, 9 – שובו של הנוסע השמיני
אורנע: יחיד נגד כולם
בית אגרון: 4 – [illegible]; 6 – תהיך תהיך; 8 – חלף עם הרוח; חצות – מלון ניו המפשייר
בנייני האומה: 7, 9 – בעקבות הכרך
הבירה: 4.30, 7.15, 9.15 – שתי אצבעות מצידון
כפיר: חנה ואחיותיה
מיטשל: אהבה במחתרת
סינמטק: 7 – נשמות קטנות; 9.30 – גודלו של פסנתרן
סמדר: 7, 9.15 – מונה ליזה
עדן: המורים בזיג זג
רון: הנבל הבורמזי
תיאטרון ירושלים 1 צהריים – שואה חלק ב'; 6.30 בערב – שואה חלק א'

חיפה

בשעות: 4.30, 7, 9.15

אורה: שבט רב המערות
אורלי: 6.45, 9 – מונה ליזה
אמפי: המשימה האחרונה
ארמון: 4.30, 6.45, 9 – איש הנצה
חן: 4.30, 6.45, 9 – רומן על במות
סינמטק: 6.30 בערב – שואה חלק ב'
עצמון 1: אהבה בשחקים
עצמון 2: 4.45, 7.15, 9.30 – אודנסי פופולו
פאר: חטיפה נעימה
קריאור המחודש: עוברת אורח
רב־חן 1: 4.30, 6.45, 9.15 – ג'ושוע אתמול היום
רב־חן 2: כולם נפלו על הראש
רון: 4.30, 6.45, 9 – פולטרגייסט 2
שביט: 7, 9 – חנה ואחיותיה

נוה־שאנן

עממי: 6.45 – 2001 אודיסאה בחלל; 8.30 – הסנדק

קרית־חיים

בית העם: 9.15 – זכרונות אהבה מפירנצה
יובל: 9.15 – צביטה בלב

קרית־ביאליק

סביון: 7, 9.15 – סיפורה של מארי
כפיר: 7, 9.15 – סיפורה של אגנס

קרית־ים

ביתן: 7, 9.15 – עיר ללא רחמים

קרית־מוצקין

אורות: 7, 9.15 – נסיעה נעימה

קרית־טבעון

יובל אור: 8.30 – סלוואדור

קרית־שמונה

עצמון: 7 – בית ספר לשוטרים מתקדמים; 9 – לילות לבנים

נהריה

בשעות: 6.45, 9
הדר: הבריחה
רון: הטוב הרע והלא נודע

עכו

אודיטוריום: 7, 9 – תקלה מופלאה

טבריה

בשעות: 7.15, 9.15
אביב: 3 רווקים ותינוק
גיל: הכרמפיסט

חדרה

חדרה: 6.30, 9 – שובו של הנוסע השמיני
תוף: 7, 9.15 – תופעה מטורפת באירופה

נתניה

בשעות: 5, 7, 9.15
אסתר: נסיעה נעימה
מבורית: חנה ואחיותיה
שרון: חטיפה נעימה

לוד

אורלי: 7.15, 9.15 – 3 רווקים ותינוק
נהדרית: 7.15 – דף מפסק; 9.15 הפטרואליות הלוהטות

רמלה

אורן: 5, 7.30, 9.30 – יפה בוורוד
היכל התרבות: 7.30, 9.30 – שתי אצבעות מצידון

ראשון לציון

בשעות: 7, 9.15
נעמן: תקלה מופלאה
ראשון: צרות גדולות בצ'יינה טאון

רחובות

בשעות: 7.15, 9.15
הדר: 7.15 – תופעה מטורפת באירופה; 9.15 – הצבע ארגמן
חן: אהבה בשחקים
בית־העם: שתי אצבעות מצידון

קרית־מלאכי

צמרת: 7.30 – הטוב הרע והלא נודע

באר־שבע

אורה: 7, 9.15 – זאב אמריקאי בלונדון
חן: 4.30, 7.30, 9.30 – אהבה בשחקים

שקיעת החמה: 16.39
זריחתה מחר: 06.23
פרק יומי: שמואל־ב', י"א–י"ב
משנה יומית: פרה ה', א־ב
דף יומי: ב"ק, ע"ד
הלכה יומית: שו"ע או"ח רס"א־ב, ג"א
פרשת השבוע: ויצא

בתי מרקחת

ירושלים: „ירושלים" – יפו 212 – 520073.
תל־אביב: „לב העיר" – אחד העם 69 – 613862. „תקומה" – תקומה 36 – 835193.
חיפה והקריות: „קופ"ח הרמן" – סמטת מלחייזן – ק. מוצקין – 715136. „יבנה" – אבן סינא 7 – 672288.
חולון – בת־ים: „קופ"ח" – עין יהב 4 חולון – 884854. „אורדע" – הופיין 52 חולון – 889153.
רמת־גן והסביבה: „קופ"ח כללית" – המיתר 25 – 782537.
כפר־סבא: „כנרת" – ויצמן 3 – כפר־סבא.
נתניה: „קופ"ח מאוחדת" – הרצ'קוק 13 – 44655.
פתח־תקוה: „קופ"ח כללית" – חיים עוזר – 905271.

רכבת

מירושלים
● לבני־ברק ולחיפה 16.00

מתל־אביב
● לירושלים מבני־ברק 8.18
● לחיפה 6.00, 7.00, *8.00, 9.00, *10.30, 12.00, *13.00, 14.00, *15.00, 16.00, 17.00, 18.30, 20.00
● לנהריה 6.00, 8.00, 12.00, 14.00, 16.00

מחיפה בת־גלים
● לתל־אביב 6.00, 6.30, *7.30, 8.30, 10.00, 11.30, *12.30, 13.30, 14.30, *15.30, 16.30, 17.30, 19.30
● לירושלים 7.00 (היציאה מחיפה מרכז כ־10 דקות קודם)
● לנהריה 7.30, 9.03, 13.16, 15.11, 17.11

מנהריה
● לחיפה ולתל־אביב 6.30, 9.05, 10.40, 14.35 (עד חיפה), 16.33, 18.38

* רכבת ישירה

מרכזי מידע „אגד": 03-432777, 04-549121, 02-528231/2

מטוסים

מועדי המראה ונחיתה
תקליט: 03-381111
מודיעין נמל התעופה 03-9712484

עזרה נפשית

מרכז סיוע לקורבנות אונס טל' 02-245554, 03-234819, 04-382611, 052-32432.

המרכז הירושלמי לבעיות סמים והתרופות, דרך בית לחם 14 – טל' 663828, 663902

תחנת יעוץ לנוער, ימים א'–ה' 17–22 (טיפול חינם), טל' 462076, 463587

נטעת – מרכז לטיפול בבעיות אלימות במשפחה, ימים א'–ה' 9–18, טל' 03-231675, 03-235932

ער"ן (עזרה ראשונה נפשית) תל־אביב: 261111 (ולילדים ונוער: 261113) ירושלים: 02-227171 חיפה: 04-672222/3 נתניה: 053-35316 באר־שבע: 057-418111

קו פתוח לקשיש – 24 שעות טל' 02-690685

„ריציר" – לעזרתך בהגנה על זכויותיך – לשכת יעוץ בענייני משפחה וסעד משפטי – טל' 03-257321

„דלת פתוחה" – מרכז מידע ויעוץ לצעירים. ת"א: בוגרשוב 66, טל' 281228/9. חיפה: רח' הספורט 14 טל' 04-381520. נתניה: רח' מקדונלד 7 טל' 053-44964/5

„יד ביד" – ארגון קשבת לנוער, לילד ולהורים – 24 שעות – טל' 03-226027; חיפה: מ־11 עד 8 בערב – טל' 04-229488

„קו פתוח לילדים ונוער" – 24 שעות ביממה – טל' 03-221680

ריפוי שיניים

מרפאת שיניים לעזרה ראשונה, בר־כוכבא 49 ת"א, כל יום – מ־9 בערב עד חצות. בסופי שבוע – 24 שעות ברציפות. טל' 284649. בחיפה: הגפן 26, קג', כל יום מ־8 עד 11 בערב. טל' 523566.

קבלת מודעות ל„מעריב" – 24 שעות ביממה – „דוזף" דיזנגוף 118, טל' 239952.

שרותי חירום

המקום	● ■	מ.ד.א. טלפון חירום 101	מכבי־אש טלפון חירום 102	משטרה טלפון חירום 100
אופקים	■	057-923033	057-923022	057-923444
אור־יהודה	●	03-344442	03-781133	03-343111
אזור		03-803133	03-802222	03-855173
אילת	■	059-72333	059-72022	059-72444
אשדוד		055-51333	055-23333	055-23444
אשכול	■	057-82720	051-22222	051-34222
אשקלון	■	051-23333	051-22222	051-34222
באר־שבע	■	057-74767	057-79691	057-37444
בית־שאן	● ■	065-87223	065-88222	065-87444
בית־שמש	■	02-911268	02-911088	02-911444
בני־ברק	●	03-781111	03-781133	03-703588
בת־ים	●	03-5511111	03-802222	03-5514444
גבעתיים	●	03-781111	03-313333	03-324144
גבעת שמואל	●	03-344442	03-781133	03-343111
דימונה	■	057-59333	057-52222	057-59444
הרצליה	● ■	052-541333	052-551222	052-555555
זכרון יעקב	■	063-22333	063-99045	063-90444
חדרה	● ■	063-22333	063-22222	063-31444
חולון	● ■	03-803133	03-802222	03-855173
חיפה	● ■	04-512233	04-643222	04-664444
חצור גלילית	■	069-36333	069-37222	069-37744
טבריה	● ■	067-90111	067-96222	067-92444
יבנה	● ■	08-451333	08-451222	08-439180
יפו	● ■	03-5460111	03-222222	03-838181
יקנעם	● ■	04-931401	04-994533	04-993044
ירוחם	■	057-80133	057-52222	057-80144
ירושלים	● ■	02-523133	02-661111	02-244444
כפר סבא	● ■	052-33222	052-33223	052-24443
כרמיאל	● ■	04-988555	04-912222	04-985444
לוד	■	08-221022	08-229222	08-225222
מגדל העמק	● ■	065-40062	065-40022	065-40444
מעלות	● ■	04-979333	04-979637	04-979444
מצפה רמון		057-88333	057-88569	057-88444
נהריה	● ■	04-823333	04-922222	04-920344
נוה זהר		057-957222	057-84211	057-84112
נצרת עילית	● ■	065-73333	065-55222	065-71444
נתיבות	■	057-941033	057-943333	057-941144
נתניה	● ■	053-23333	053-22222	053-30144
עכו	● ■	04-912333	04-912222	04-919811
עפולה	● ■	065-93334	065-92222	065-94444
ערד		057-957222	057-950222	057-957044
פתח־תקוה	● ■	03-9231111	03-9222222	03-914444
צפת	●	069-30333	069-30222	069-72444
קצרין		069-61333	069-61222	069-61444
קרית אונו	● ■	03-344442	03-781133	03-343111
קרית גת	■	051-681333	051-81222	051-81144
קרית טבעון	●	04-931401	04-643222	04-931444
קרית מוצקין		04-721617	04-643227	04-740244
קרית מלאכי	■	055-52333	055-81222	055-81666
קרית שמונה	● ■	069-44334	069-42222	069-43444
ראשון לציון	■	03-942333	03-942222	03-995555
ראש פינה	● ■	069-36333	069-37222	069-37744
רחובות	● ■	08-451333	08-461222	08-487444
רמלה	■	08-221022	08-229222	08-229444
רמת־גן	●	03-781111	03-742222	03-7544444
רמת־השרון	●	052-541333	052-551222	03-496444
רעננה	● ■	052-33222	052-551222	052-451666
שדרות	■	051-97074	051-97777	051-97044
תל־אביב	● ■	03-5460111	5462222-3	03-627222

● במקום יש ניידת טיפול נמרץ של מגן דוד אדום.
■ קיים טלפון חירום 101.

היום – עד שעה 20.00 מתקבלות מודעות ל לוח מעריב
בבית מעריב – רח' קרליבך 2, תל־אביב
☎ 03-251333

מזג האויר

תרמו־פז המובילה באספקת נפט וסולר לחימום ביתי
● בירושלים: 02-527177-8-9
● בגוש דן: 03-414142 ● בחיפה: 04-668282-3 ● בב"ש: 057-30032

בארץ הטמפרטורות החזויות:
ירושלים 5–13; תל־אביב 9–19; חיפה 7–19; נהריה 8–19; באר־שבע 6–19; רמת־הגולן 4–15; צפת 6–12; טבריה 7–19; עפולה 4–20; נצרת 7–17; שומרון 6–15; לוד 7–19; עזה 9–19; יריחו 6–21; אילת 9–22.

בחוץ לארץ מזג האויר בערים הגדולות בעולם:
אוסלו 3– עד 6 מעונן; אמסטרדם 0 עד 8 מעונן; אתונה 6 עד 18 בהיר; בריסל 0 עד 9 מעונן; באואנוס־איירס 18 עד 25 גשם; וינה 2– עד 0 מעונן; דבלין 5– עד 12 מעונן; יוהנסבורג 16 עד 27 מעונן; לונדון 5 עד 10 גשם; לוס־אנג'לס 12 עד 16 בהיר; ליסבון 9 עד 13 בהיר; מדריד 1– עד 11 בהיר; ניו־יורק 1– עד 6 מעונן; פאריס 3 עד 9 מעונן; קאהיר 8 עד 20 בהיר; קופנהאגן 6 עד 7 מעונן; רומא 1– עד 14 בהיר.

מעריב

תל־אביב: מערכת, הנהלה, מודעות, דפוס: „בית מעריב", רח' קרליבך 2 (מיקוד 61200), ת.ד. 20010 טלפון 439111.

ירושלים: המערכת – רח' הלל 14 (מיקוד 94581) טלפון 221151. הפצה ומודעות: רח' הלל 16, טלפון 231769. מרכז הפצה: טלפון 521159.

חיפה: רח' הנביאים 29 (מיקוד 33104), טל. 674674. הפצה ומודעות: רח' הנביאים 32, טל. 673254.

באר־שבע: רח' קק"ל 90, המערכת: 37553, 74973, מודעות ושיווק: 74850, 31772.

שילו וזנבר מתפטרים מסו"ב; אך ימתינו שבועיים ליצירת תנאים שישכנעו אותם לחזור

ח"כ מרדכי גור מועמד מועדף לתפקיד יו"ר מועצת המנהלים אם יחליט משה זנבר לפרוש סופית מתפקיד יושב ראש מועצת המנהלים של הקונצרן

מאת אורי גינוסר

שילו וזנבר מתפטרים, אבל נותנים למערכת שבועיים ליצור תנאים שישכנעו אותם לחזור בהם.

מנכ"ל סולל בונה, אהוד שילו, ויושב ראש מועצת המנהלים, משה זנבר, הגישו אתמול לדירקטוריון סולל־בונה את התפטרותם, אך זמן קצר אחר כך הודיעו כי הם מקפיאים את יישומה לפרק שבועיים.

מטרת ההקפאה היא לאפשר למערכת ההסתדרותית ליצור תנאים שיאפשרו לשניים לחזור בהם. מזכיר חברת העובדים, דני רוזוליו, שנכח אתמול בישיבת הדירקטוריון, ביקש מהשניים לתת למערכת זמן כדי לנסות ולסייע לחברה.

מזכ"ל ההסתדרות, ישראל קיסר, הודיע אף הוא בשעות הבוקר בישיבת מינהלת חברת העובדים, כי יינתן לחברה סיוע. קיסר הדגיש, כי הפסיקה על יישום הסכמי השכר בחברה מתבצעת, למרות שיש קושי אמיתי לבצעה. המערכת ההסתדרותית צריכה לסייע לחברה לקיים הבטחות, במקביל זכותם של מנהלים להסיק מסקנות אישיות. "גם אם אני לא רוצה בכך."

דוד ליפקין מוסר:

ח"כ מרדכי גור מועמד מועדף לתפקיד יו"ר מועצת המנהלים של סולל־בונה, באם יחליט משה זנבר לפרוש סופית מתפקיד זה. גורמים במשק ההסתדרותי תומכים במועמדותו של גור לתפקיד הזה.

גורמים בהסתדרות מותחים ביקורת כלפי מנכ"ל סולל־בונה. הם ציינו שעל שילו היה לפנות לוועדי העובדים ולהגיע אתם לכלל הידברות על ויתור ולנסרי של תוספת השכר על פי פסיקת הברפלד. באמצעות הידברות זו, הודגש, יכלו למנוע את האירועים האחרונים בחברה.

ההפסד התיפעולי של סולל־בונה מסתכם כיום בכ־3־4 מיליון דולר. זאת לעומת הפסד תיפעולי של כ־6 מיליון דולר לחודש בתחילת השנה. על פי התחזית, ההפסד הצפוי בפעילות סו"ב בארץ יגיע לכ־100 מיליון דולר, מזה הפסד תיפעולי של כ־40־50 מיליון דולר.

שכר המינימום במשק ההסתדרותי יועלה מ־450 ל־500 ש"ח

רוזוליו: „לא נהיה 'סיירת מטכ"ל' של האיגוד המקצועי"

מאת אורי גינוסר

הוועדה המרכזת של ההסתדרות החליטה אתמול להעלות את שכר המינימום במפעלי המשק ההסתדרותי באופן חד צדדי החל ב־1.2.87 מ־450 שקלים ל־500 שקלים.

ההחלטה התקבלה פה אחד, למעט חבר אחד שנמנע... דני רוזוליו, מזכיר חברת העובדים.

בפתח הישיבה הבהיר רוזוליו, כי בכוונתו להצביע נגד ההצעה להעלות את שכר המינימום. „מפעלי חברת העובדים, הוא אמר, לא יוכלו לעמוד בכך. לא נהיה 'סיירת מטכ"ל' של האגף לאיגוד מקצועי" – אמר רוזוליו.

הדברים עוררו את זעמו של מזכ"ל ההסתדרות, ישראל קיסר, שהשיב לרוזוליו, כי הוא, כיו"ר חברת העובדים, אינו דואג פחות למפעליה וכי הרעיון להעלות את שכר המינימום נבדק עם ראשי הקונצרנים בטרם הובא להצבעה.

בסיכומו של דבר, לאחר שבנוסח ההחלטה נאמר כי הביצוע יעשה באמצעות האיגוד המקצועי ובעצה אחת עם חברת העובדים, התרצה רוזוליו והסתפק בהימנעות.

מו"מ מתקדם לרכישת רשת בורגר־ראנץ' ע"י דלק־השקעות

מאת מיכל הולצמן

חברת דלק השקעות מנהלת משא ומתן מתקדם לרכישת רשת מזנוני המזון המהיר בורגר ראנץ'.

המו"מ מתנהל מזה זמן בין חברת דלק השקעות, שהיא חברת בת של דלק, ובין בעלי חברת בורגר ראנץ', באורי סקופ ודון לפיד.

ברשת המזנונים 23 סניפים, בעיקר במרכז הארץ והיא הוקמה על ידי שני עולים מדרום אפריקה ומופעלת בשיטת זכיינות לבעלי המסעדות.

ל„מעריב" נודע כי שווי העיסקה כ־5 מיליון דולר וחברת דלק מתכוונת להשתמש ברשת כמנוף לפיתוח מזנוני מזון מהיר בתחנות הדלק שלה. המשא והמתן מתנהל זמן רב ועומד כנראה בפני סיומו בימים הקרובים.

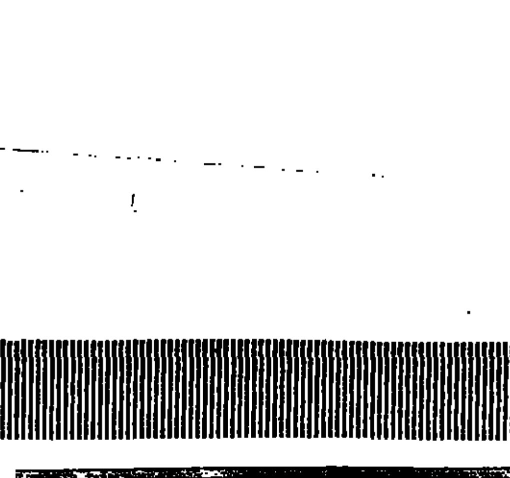

• עמוס ערן

מנכ"ל מבטחים תוקף יחס משרד האוצר לקרנות הפנסיה

מנכ"ל מבטחים, עמוס ערן, תוקף את יחס האוצר לקרנות הפנסיה. הוא מציין כי האוצר מונע נקיטת צעדים שהיו מונעים התגשמות התחזיות של שר האוצר למשבר קשה בקרנות.

ערן מציין, כי למרות שבסוף שנת 1984 נחתם הסכם בין ההסתדרות לבין התאחדות התעשיינים בדבר העלאת דמי גמולים למבטחים באחוז אחד, האוצר מסרב להכיר בתוצאה זאת כהוצאה מוכרת לצרכי מס. כתוצאה מכך אין המעסיקים מעבירים את התשלום הנוסף לקרן הפנסיה.

יתר על כן, האוצר נותן תשואה גבוהה למיבצעי חיסכון שונים, בהשוואה לתשואה של כ־6 אחוזים הניתנת באג"ח הממשלתיות. אולם, הוסיף מנכ"ל מבטחים, מה שצריך להדאיג את כולם היא העובדה, שההשקעות המסיוריות של הקרנות באוצר לא הושקעו כהשקעה יצרנית במשק, שיכולה להבטיח תשואה סבירה אמיתית, אלא הועברו לתקציב השוטף ומשתלבים בחוב הפנימי, המגיע לכ־46 מיליארד דולר.

„1987 תהיה קשה יותר לכור מ־1986"

מאת אורי גינוסר

שנת 1987 תהיה שנה קשה יותר לכור מאשר שנת 1986. זו התחזית שהשמיע אתמול מנכ"ל הקונצרן, ישעיהו גביש.

בדיון שקיימה מינהלת חברת העובדים ציין גביש, כי הקשיים יהיו בכל התחומים: מחירים, אשראי ושער מטבע. הוא הוסיף, כי היעד של מפעלי כור צריך להיות הבטחת הקיום. „איש לא יסייע לנו כמו שסייעו לאלסינט. אנחנו גם לא יכולים לסגור מפעל לקחת את המפתחות וללכת הביתה."

בהתייחסו לדרישה מן הקונצרן ליישם כהוויתם את כל הסכמי השכר, ציין מנכ"ל כור, כי הקונצרן יצטרך להדק בקרוב את הקשרים שלו עם האגף לאיגוד מקצועי ולדאוג שכל העובדים בכור יעברו לפי הסכם עבודה אחד – זה של המיגזר העיסקי.

ח"כ אוריאל לין מאשים: „משרד התחבורה אינו דואג להשגת משאבים להרחבת רשת הכבישים"

משרד התחבורה בתגובתו „מעביר את האשמה" לאוצר

מאת מרדכי אלקון

„משרד התחבורה אינו ממלא את חובתו כנדרש להשגת משאבים כספיים להרחבת רשת הכבישים בארץ ולשיפור התשתית הקיימת. כתוצאה מכך הולכת ומחמירה מדי יום צפיפות כלי הרכב בדרכים ונגרם נזק כבד למשק הלאומי."

כך התריע אתמול יו"ר ועדת הכנסת לבטיחות בדרכים, אוריאל לין, בפגישה עם כתבי התחבורה בתל־אביב.

לטענת ח"כ אוריאל לין, הכנסות המדינה בשנת 1986 מכלי רכב – מס, בלו, ואגרות – יסתכמו ביותר ממיליארד וחצי דולר, בעוד ההשקעה בכבישים הינה זעומה ביותר ואולי אף סימלית בלבד.

לטענת ח"כ אוריאל לין והיועץ המדעי של ועדת הכנסת לבטיחות בדרכים, ד"ר משה בקר, נגרם למשק הלאומי נזק של מאות מיליוני דולר בשנה בגלל חוסר תשתית מספקת של כבישים.

גבי קסלר מוסר:

ממשרד התחבורה נאמר בתגובה לדברי ח"כ לין, כי משרד האוצר מתנגד ליעוד הכנסות למטרות ספציפיות ולכן האוצר, ולא משרד התחבורה, הוא שמכשיל את העברת ההכנסות מאגרות הרכב ישירות למימון סלילת כבישים.

למשרד התחבורה אין שליטה על הכספים הניגבים ומועברים לרשויות המקומיות ע"י משרדי האוצר והפנים. אם יעמוד משרד התחבורה על יעוד כספי האגרה לסלילת כבישים, יאלץ המשרד לקצץ במקביל בתקציב סלילת הכבישים הקיים היום. במשרד התחבורה הביעו פליאה על ח"כ לין, המודע היטב למצב זה ובכל זאת מוצא לנכון לתקוף בנקודה זו את משרד התחבורה.

באחרונה הגיש שר התחבורה, חיים קורפו, לממשלה תוכנית חומש להכפיל את תקציב סלילת הכבישים ל־90 מיליון דולר בשנה, סכום שיענה על צרכי פיתוח תשתית הכבישים.

המפקח על הביטוח תובע הוזלת ביטוח רכב חובה ב־4%

מאת דוד ליפקין

המפקח על הביטוח, יהודה דרורי, תובע הוזלת תעריפי ביטוח רכב חובה בשיעור של 4 אחוזים. הוא דורש הורדת התעריף על בסיס סיכומי שנת 1985 של תאגיד ביטוח רכב חובה אבנר.

יו"ר איגוד חברות הביטוח, אלפרד גולץ, מתנגד לתביעה זו. הוא הציע להמתין עם ההורדה הזו עד שיתקבלו הנתונים לגבי שנת העסקים 1986. אבל בכוונת המפקח על הביטוח להביא את הצעת ההוזלה של התעריף לוועדת הכספים של הכנסת, כאשר ידרוש את הארכת ההסדר הנוכחי של הצמדת תעריפי ביטוח רכב חובה למדד.

אשר לביטוח רכב־רכוש, נתקבלו כמה תלונות ביחס לחישוב התעריף. נבדקו תלונות כנגד חברות הביטוח ארדס, רותם ושמיר. גולץ מסר, כי לא נמצא משהו רציני ונתגלו אי הבנות לגבי פירוש החברות ביחס להנחה המירבית לביטוחים קולקטיביים.

עד אמצע דצמבר נדרשות חברות הביטוח להגיש לפיקוח על הביטוח התעריפים שלהם. הדיונים ייעשו באמצעות טופס מיוחד שנקבע למטרה זו. המפקח על הביטוח יחליט אם לאשר את התעריפים של כל אחת החברות או להקטין או להעלות. בתחילת השבוע הבא ידונו דרורי וגולץ בקביעת הנוסחאות ביחס לתעריפי ביטוח רכב רכוש לגבי הדגמים החדשים של המכוניות.

יבוא מוצרי צריכה גדל בינואר־נובמבר ב־65%

יבוא מוצרי צריכה גדל ב־11 החודשים הראשונים של השנה ב־65 אחוז לעומת התקופה המקבילה אשתקד.

מנתוני הלשכה המרכזית לסטטיסטיקה עולה כי בשלושת החודשים ספטמבר, נובמבר ודצמבר היתה עליה מואצת ביבוא.

בנק ישראל

חדש

הודעה על הוצאת מילווה קצר מועד

ביום 10.12.86 תונפקנה סדרות מילווה קצר מועד לפי הפירוט הבא:–

מספר הסדרה	כמות מוצעת במיליוני שקלים חדשים שווי נקוב	מועד הפדיון	ימים לפדיון
0117	10	7.01.87	28
0217	40	4.02.87	56
0318	50	4.03.87	84

בקשות לרכישה של הסדרות תוגשנה באמצעות הבנקים וחברי הבורסה לניירות ערך, במחירים שיהיו נמוכים משווין הנקוב. יום המכירה הראשון בבורסה לניירות ערך יהיה יום ג' 9.12.86 (ערך יום ד' 10.12.86).

ביום המכירה הראשון בבורסה ימכור בנק ישראל את מלוא הסכום המוצע או חלק ממנו כפי שיקבע על ידו.

הסדרות תסורנה בבורסה לניירות ערך ביחידות של 100 שקל חדש שווי נקוב ותיפדינה על ידי בנק ישראל בשווין הנקוב (100%), בתאריך הנקוב לעיל.

התנאים המחייבים לסדרות הנ"ל פורסמו בתקנות מילווה קצר מועד (סדרות מסוג א', ב', ג'), התשמ"ד 1984 – קובץ תקנות מספר 4615.

פרטים נוספים אצל הבנקים וחברי הבורסה לניירות ערך.

לשכת הפרסום הממשלתית

משרד הזקוק ליותר מ-4 שעות הדפסה ביום, חייב מעבד תמלילים מקצועי. משרד מתקדם הזקוק ליותר מ-4 שעות הדפסה ביום, חייב AES 7300.

המשרד שלך זקוק ליעול: עומס העבודה הולך וגדל, הניירת מצטברת והלחץ על הכתבניות גדול.
כדי לעמוד בקצב העבודה, מבלי להתפשר באיכות, אתה חייב מעבד תמלילים מקצועי. אנו מציעים לך את AES 7300 - מערכת מושלמת לעיבוד תמלילים ואוטומציה משרדית בעלת העוצמה הרבה ביותר. בנוסף, עונה AES 7300 על כל צרכי המשרד המתקדם:

1. יישומים משרדיים עסקיים (יומן פגישות, SPREADSHEETS, עיבוד רשומות ועוד).
2. אפשרויות בלתי מוגבלות בתחום התקשורת, הדואר האלקטרוני ושימוש במאגרי מידע.
3. יישומים מיוחדים לתפקידים השונים במשרד, להבות יישום מיוחד לשימוש העצמי של המנהל, ותוכנות הניתנות ל"תפירה" בהתאם לצרכיך הייחודיים.
4. אפשרות עבודה כמערכת מחשב מתקדמת, תחת מערכות הפעלה סטנדרטיות עם אפשרויות הרחבה על פי צרכיך.

משרד מתקדם חייב מערכת המסוגלת לגדול יחד איתו. AES 7300 - המערכת האידיאלית עבור משרדים בהם ההדפסה והיעילות הינם מרכיבים חשובים.
המערכת משווקת בישראל ע"י חברת במברגר-רוזנהיים בע"מ, המעניקה לך הדרכה מלאה, אחריות ושרות אישי לאורך כל הדרך.
עשה צעד גדול עבור המשרד שלך - טלפן אלינו עוד היום.

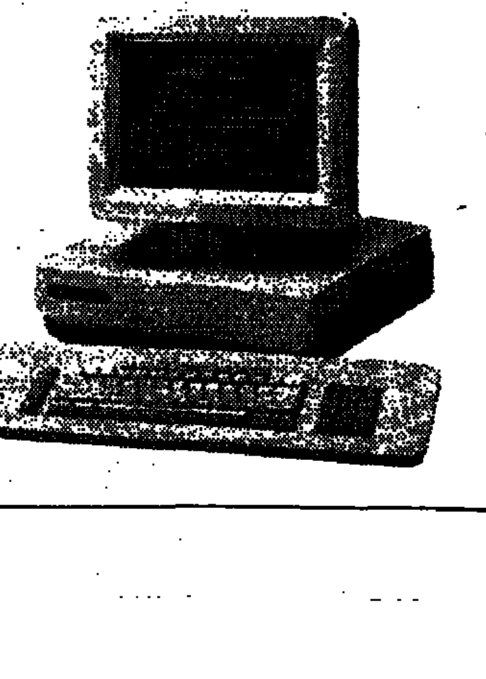

BR במברגר-רוזנהיים בע"מ
נציגי AES/LANIER בישראל.
החברה המובילה בתחום מעבדי התמלילים בישראל.
רח' בן־יהודה 72 ת"א 63433, טל' 03-222215.

AES 7300. הפתרון המשולב למשרד הממוחשב.

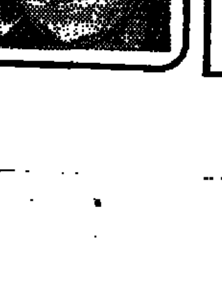

אלי שלוש
שדכן משפחתי פרטי, אמין ובעל קשרים
(לא משרד)
בבית גם בשבת
03-991949, 03-990507

מועדון מטייל מעריב

חופשה חמימה באילת
14–18/12/86

4 לילות על בסיס לינה וארוחת בוקר במלון (אביה סונסטה – 5 כוכבים)
במחיר מיוחד של 62.5 ש"ח לאדם ללילה בחדר זוגי.
פרטים והרשמה: ☎ 03-439207

יתכן שיימצא הסדר להפחתת שיעור המכס גם למכוניות משוודיה וספרד

מאת מרדכי אלקן

הדיונים בין משרדי ממשלה והמכס על קביעת מחירי המכוניות החדשות הגיעו לשלבים כמעט סופיים. כעת מצפים לאישור שרי המסחר והתחבורה.

בשלב זה הוחלט לא להפחית את שיעור המכס מהמכוניות המיובאות מיפאן, שוודיה וספרד. עם זאת עדיין מתנהלים דיונים עם נציגים של יצרני המכוניות משוודיה וספרד על הרחבת קניית הגומלין בישראל. יתכן שבמסגרת דיונים אלה יימצא הסדר להפחתת המכס גם על המכוניות השוודיות והספרדיות.

עד כה לא נשאו פרי הדיונים עם יצרני "סובארו" בעניין קניות גומלין בישראל. לכן, כנראה, אין סיכוי שהמכוניות היפאניות מתוצרת סובארו יהנו בעתיד הקרוב מהפחתת שיעורי המכס, הפחתה שממנה יהנו המכוניות המיובאות מהשוק האירופי המשותף ומארה"ב.

במגמה להמריץ את הגברת הצמיחה במשק:
דנים בהרחבת יבוא הון

מאת יצחק דייש

האוצר ובנק ישראל דנים בהרחבת יבוא הון מחו"ל, כדי להמריץ את הגברת הצמיחה במשק. הכוונה היא לאפשר גיוס הלוואות בחו"ל לצרכי השקעה של מפעלים.

יבוא הון מוגבר ישפיע על הורדת הריבית על הלוואות בארץ, שכן הריבית הבינלאומית נמוכה בהרבה מהריבית בארץ. עם זה יעלו כנראה את הריבית על האשראי המכוון.

בדיונים עומדת הבעיה של השפעת יבוא הון מבחינה מוניטרית. אולם אם יתבצע הקיצוץ בתקציב המדינה, אזי אפשר יהיה להתיר הרחבת יבוא ההון. המהלך נמצא עדיין בבחינה והוא טרם גובש סופית.

שכר

לא אושרו ההישגים הקיבוציים החריגים לעובדי שיכון ופיתוח

כל ההישגים הקיבוציים החריגים שהובטחו לעובדי חברת שיכון ופיתוח לא אושרו על ידי ועדה של חמישה דירקטורים, בראשות דובי ברגמן – נודע אמש ל"מעריב".

מסקנות הוועדה יובאו לישיבה הקרובה של דירקטוריון החברה.

ההבטחות החריגות שלא הוכרו הן קידום של 73 עובדים בשתי דרגות שכר, במקום קידום בדרגת שכר אחת שהובטחה לכל עובדי המדינה במסגרת הסכמי השכר; הבטחה להוצאות אחזקת רכב לכל עובדי החברה, לרבות כאלה שאין להם רכב כלל; הבטחת מענק של ימי חופשה לכבוד יובל 25 שנה ליסוד החברה.

עם זה הוועדה החליטה שבנושא קידום בדרגה שניה של 73 עובדים יש לדון בעניינו של כל עובד בנפרד בוועדה מיוחדת. כן יש לדון באותה ועדה בנושא הוצאות אחזקת רכב של כל עובד בנפרד, אם וכאשר העובד מומלץ לכך על ידי מנכ"ל החברה.

הוועדה מצאה לנכון להמליץ בפני הדירקטוריון לערוך מסיבה חגיגית לעובדי החברה לציון יובל 25 שנה ליסוד החברה ולהעניק שי צנוע לכל אחד מהעובדים.

בנושא אבנר פרוסי, שנתמנה לסמנכ"ל החברה, לא הביעה הוועדה את דעתה. הסיבה – אבנר פרוסי נתמנה לסמנכ"ל החברה על בסיס חוזה מיוחד לפי החלטת הדירקטוריון, לאחר שהומלץ לתפקיד על ידי מנכ"ל החברה, שלמה שטנר, ויושב ראש הדירקטוריון, דוד מור.

מרדכי אלקן

מיסוי

ידונו בהקלות מס לייזמי מפעל מכוניות

ועדת הכספים של הכנסת תדון היום בנימוקות האוצר למנוע מתן הקלות במס לקבוצת יזמים המבקשת להקים מפעל לייצור מכוניות בקרית גת.

המדובר בקבוצת יזמים מצרפת, המבקשת לייצר בישראל מכונית איטלקית בשם מגנוס. זהו רכב עבודה, בעל הנעה 4*4, הדומה בתכונותיו לדגם בלייזר של ג'נרל מוטורס. היזמים מבטיחים לייצר כאן 1,200 עד 1,600 יחידות לשנה, מהן ימכרו בארץ כ־800 מכוניות במחיר של כ־21 אלף דולר והשאר יישלח ליצוא לארה"ב.

משרד התחבורה אישר את הפרוייקט, אולם הקמתו בארץ הותנתה בקבלת הנחות ניכרות ממס על חלקי החילוף. היזמים אומרים כי הרכב שלהם עומד בתנאי התקנה המתירה להטיל מס מוקטן של 8% בלבד על חלקי החילוף, במקום מכס של 10% ומס קניה של 58% המוטל על חלקי חילוף רגילים. משרד האוצר מסרב לפי שעה להעניק להם את המס המוקטן. הנושא כולו הגיע לוועדת הכספים ביוזמתו של ח"כ דוד מגן, ראש עיריית קרית גת לשעבר. הוועדה זימנה לדיון היום את ראש מינהל הכנסות המדינה, שיסביר מדוע מתנגד האוצר להעניק לייזמים את הקלות המס שיאפשרו את פתיחת מפעל המכוניות בארץ.

גבי קסלר

מינויים

בלשכת שרון נמנעים מלהתייחס לידיעות בענין מינויו המוצע של ישראל כץ למישנה למנכ"ל

מועמדותם של יורם בליזובסקי למנכ"ל משרד התעשיה והמסחר ועודד שמיר למנהל מרכז ההשקעות אושרה בוועדת המינויים.

שר התעשיה והמסחר, אריאל שרון, יבקש את אישור הממשלה למינויים אלה, לאחר שישוב מביקורו בארה"ב. שרון יוצא היום לארה"ב, לטיפול בעניני משרדו ופגישות עם משקיעים.

בלשכת השר שרון נמנעים מלהתייחס לידיעות בעניין מינויו המוצע של ישראל כץ, עוזרו הפוליטי של השר, לתפקיד מישנה למנכ"ל. "כשיהיו מינויים נודיע עליהם" – נמסר מהלשכה.

בינתיים עוררו השמועות בעניין זה תסיסה בקרב עובדי המשרד. ועד העובדים אומר, שזהו מינוי פוליטי מובהק וכי יש למנות לתפקיד עובדים מהמשרד שהם בעלי כישורים מתאימים.

מדדי "אנליסט"
לשערי המניות הנסחרות בבורסה לני"ע

סוג המניות	מדד 7.12	שינוי (%) יומי	שבועי	חודשי
סחירות גבוהה	140.0	-1.19	-1.43	+1.31
סחירות בינונית	198.1	-0.74	-1.58	+1.61
סחירות דלה	247.4	-1.23	-1.62	+0.59
מדד מניות כללי	160.3	-1.05	-1.50	+1.33

1. מדד 31.12.85 = 100 בכל קבוצות הסחירות.
2. הסיווג לקבוצות מבוסס על שיקלול גורמים, כגון שווי ההון המונפק והנסחר בבורסה, נפח המסחר היומי הממוצע.
3. הקבוצות אינן כוללות מניות אשר אינן משקפות מסחר תקין.

חיסכון

הבנקים מתחרים בתשואות בתוכניות החיסכון

הבנקים מתחרים על החוסכים. הם מציעים תשואות גבוהות לחוסכים. זאת במאמץ להגדיל את היקף הצבירה בתוכניות החיסכון לקראת סוף שנת העסקים.

אתמול הצטרף לתחרות בנק דיסקונט. הוא מציע תשואה שנתית בשיעור של 6 אחוזים לחוסכים לטווח של 54 חודש ואילו לתקופה של 25 חודש משלמים תשואה שנתית של 5 אחוזים לשנה.

תוכנית חיסכון בבנק המזרחי מעניקה ביטוח חיים

בנק המזרחי מפעיל תוכנית חיסכון חדשה, המעניקה לחוסכים המבה – ביטוח חיים חינם עד 80,000 ש"ח.

התוכנית החדשה, צמד ביטוח למתמיד, מקנה לחוסכים הצמדה מלאה וריבית צמודה.

המצטרפים לתוכנית זו, עד גיל 60, יהנו מביטוח חיים חינם, שסכומו משתנה מדי חודש בהתאם לסכום החיסכון החודשי האחרון, כשהוא מוכפל במספר החודשים שנצברו עד לתום 3 שנים. כך, למשל, חוסך שיחסוך 100 ש"ח לחודש יבוטח מיד עם הצטרפותו לתוכנית בביטוח חיים על סך 3,000 ש"ח. חוסך שיחסוך 500 ש"ח לחודש יהנה מביטוח חיים מידי בסך של 18,000 ש"ח. הביטוח כולל סיכוני מלחמה ואינו מותנה בבדיקות רפואיות כלשהן, אלא בחתימה על הצהרת בריאות בלבד.

ניהול

דירקטורים חיצוניים צורפו לחברה לניירות ערך של בל"ל

שלושה דירקטורים חיצוניים, אישי ציבור, צורפו למועצת המנהלים של חברת ניירות ערך והשקעות מקבוצת בנק לאומי.

צירופם נעשה במסגרת המדיניות של הבנק, לחזק את עצמאותה של החברה ולהעביר אליה את הייעוץ במניות.

אישי הציבור שצורפו לדירקטוריון החברה הם: ראש החוג לחשבונאות באוניברסיטת ת"א, ד"ר דן גבעולי, רואה החשבון ז. גרופל, ומנכ"ל עמק, יורם ורושיצקי.

בעקבות התפטרותו של ארנסט יפת, היו"ר לשעבר של דירקטוריון בנק לאומי, מראשות חברות הבת בחו"ל, נבחר אלי הורביץ, היו"ר של דירקטוריון הבנק, כיו"ר בנק לאומי־ניו־יורק. כיו"ר בנק לאומי־קנדה נבחר דוד פרידמן, ראש החטיבה הבינלאומית של הבנק וכסגן יו"ר נבחר עו"ד הנלד קר.

דיור

בנק הפועלים נותן משכנתאות מוגדלות לדיור

בנק הפועלים החליט גם כן לתת משכנתאות מוגדלות לרוכשי דירות. המשכנתאות הן בסכום של עד 50 אלף ש"ח.

ההלוואות המוגדלות מיועדות לרכישת דירות חדשות או לקניית דירות מיד שניה, הן לזכאי משרד השיכון והן למי שאינם זכאים.

המשכנתאות יהיו בשיעור של עד 50 אחוז מערך הדירה שנרכשה. ההלוואות ניתנות לתקופה של עד 10 שנים, בתנאי הצמדה למדד וריבית צמודה בשיעור של 13 אחוז לשנה. ההלוואות ניתנות הן ע"י בנק משכן והן ע"י בנק הפועלים.

יצוא

אלקטרה הגדילה את היצוא שלה בשנת 1986 ב־35 אחוז

אלקטרה הגדילה את היצוא שלה בשנת 1986 ב־35 אחוז והוא יסתכם בסוף השנה ב־8.5 מיליון דולר, לעומת 6.5 מיליון בשנה שעברה.

העליה הגדולה בהיקף היצוא מוסברת בהעמקת החדירה לשווקים חדשים ביצוא מזגנים ותנורי אפיה ובישול. מדובר הן בשווקים באירופה, כמו אנגליה וגרמניה למשל, וכן במדינות העולם השלישי.

הודעות הבורסה

נכסים ובנין פרשה מההשקעה באס.טי.אי. תעשיות וטכנולוגיות

★ נכסים ובנין – החברה פרשה מההשקעה באס.טי.אי. תעשיות וטכנולוגיות. אין לכך השפעה מהותית על המאזן ודוח הרווח והפסד של החברה.

★ ברטון – החברה הודיעה כי חתמה על הסכם לבניית 96 יחידות דיור באילת. ההסכם לשנתיים, היקפו כ־2 מיליון דולר, וערך הדירות למכירה יסתכם בכ־3 מיליון דולר.

★ אמישר – ההפסד המתואם למחצית שנת העסקים שהסתיימה בספטמבר הסתכם ב־13.7 אלף ש"ח.

שערי מטבע חוץ ליום 7.12.86

המטבע	השינוי בשקלים	בנקנוטים לאומי קניה	לאומי מכירה	הפועלים קניה	הפועלים מכירה	דיסקונט קניה	דיסקונט מכירה	העברות והמחאות לאומי קניה	לאומי מכירה	הפועלים קניה	הפועלים מכירה	דיסקונט קניה	דיסקונט מכירה	שער יציג
1 דולר ארה"ב	—	1.45	1.52	1.45	1.52	1.45	1.52	1.4783	1.4967	1.4823	1.5007	1.4813	1.4999	1.4893
1 מרק גרמני	—	0.73	0.76	0.73	0.76	0.73	0.77	0.7408	0.7500	0.7415	0.7507	0.7439	0.7532	0.7463
1 לירה שטרלינג	—	2.07	2.17	2.08	2.18	2.07	2.17	2.1119	2.1382	2.1174	2.1438	2.1137	2.1403	2.1258
1 פרנק צרפתי	—	0.22	0.23	0.22	0.23	0.22	0.23	0.2261	0.2289	0.2270	0.2299	0.2270	0.2298	0.2279
100 ין יפני	—	0.89	0.93	0.90	0.94	0.89	0.94	0.9078	0.9191	0.9116	0.9230	0.9107	0.9221	0.9154
1 גולדן הולנדי	—	0.64	0.67	0.65	0.68	0.64	0.68	0.6556	0.6637	0.6583	0.6665	0.6564	0.6646	0.6603
1 פרנק שווייצרי	—	0.87	0.91	0.87	0.92	0.87	0.92	0.8876	0.8986	0.8902	0.9014	0.8909	0.9021	0.8942
1 כתר שוודי	—	0.21	0.22	0.21	0.22	0.21	0.22	0.2137	0.2163	0.2142	0.2168	0.2142	0.2169	0.2152
1 כתר נורווגי	—	0.19	0.20	0.19	0.20	0.19	0.20	0.1957	0.1981	0.1962	0.1987	0.1961	0.1986	0.1972
1 כתר דני	—	0.19	0.20	0.19	0.20	0.19	0.20	0.1966	0.1990	0.1967	0.1992	0.1969	0.1994	0.1978
1 מרק פיני	—	0.30	0.31	0.29	0.31	0.29	0.31	0.3007	0.3045	0.3015	0.3053	0.3012	0.3050	0.3000
1 דולר קנדי	—	1.05	1.10	1.05	1.10	1.05	1.10	1.0708	1.0842	1.0737	1.0871	1.0714	1.0849	1.0788
1 דולר אוסטרלי	—	0.92	1.01	0.93	1.00	0.94	1.01	0.9653	0.9773	0.9683	0.9804	0.9672	0.9794	0.9729
1 רנד דרא"פ	—	0.43	0.52	0.40	0.68	0.45	0.63	0.6667	0.6750	0.6686	0.6770	0.6680	0.6764	0.6717
10 פרנק בלגי	—	0.35	0.36	0.35	0.37	0.34	0.36	0.3562	0.3607	0.3579	0.3624	0.3566	0.3611	0.3590
10 שילינג אוסטרי	—	1.03	1.08	1.04	1.09	1.03	1.09	1.0529	1.0660	1.0570	1.0702	1.0565	1.0698	1.0601
1000 לי' איטלקיות	—	1.04	1.11	1.05	1.12	1.04	1.12	1.0691	1.0824	1.0725	1.0859	1.0725	1.0860	1.0769
1 דינר ירדני	—	4.05	4.31	4.10	4.36	4.09	4.33	—	—	—	—	—	—	4.2296
10 לי' לבנונית	—	—	—	0.22	0.24	0.18	0.25	—	—	—	—	—	—	0.2240
1 לירה מצרית	—	0.74	0.78	0.75	0.80	0.74	0.79	—	—	—	—	—	—	0.7968

סל: 1.4956 (—) | דולר יציג: 1.4893 | דולר נוסעים: 1.77 | דולר שחור: 1.49–1.48

המקורבים והסוחרים לא נבהלו מההצעות להטיל מסים על הנכסים הפיננסיים

אשנב לבורסה

ההצעות שעולות מעת לעת לא הבהילו את הפעילים בשוק, אך גרמו לעצבנות ולהיצעים במניות ★ ההיצעים אוזנו תוך ירידות, בעיקר על ידי מנהלי הקרנות והסוחרים הגדולים

מאת יואב יצחק

תנודות שערים של עד 2% נרשמו אתמול באגרות החוב. במניות המופשיות הרפיעו הצעים, שאוזנו על ידי המוחרים רק תוך ירידות שערים. בקרנות הנאמנות לא היתה פעילות יוצאת דופן, למרות מיבצעי הקרנות שעורכים הבנקים בימים אלה.

ההיצעים שהיו במניות נגרמו לא במעט מההצעות החדשות־ישנות שהועלו במשרד האוצר, שתכליתן להטיל מסים על הבורסה. ההצעות החדשות־ישנות, שנשמעו פעם נוספת בסוף השבוע שחלף, גרמו לעצבנות בקרב המשקיעים ובמיוחד בקרב מקורבי השוק. אלה מיהרו להדרים היצעים לניירות ערך, כדוגמת ים המלח, דיסקונט השקעות, פטרוכימיים, אלביט, אלרון ואחרות.

גם מנהלי הקרנות הגדולים הושפעו מההצעות למסות את הבורסה: למרות הנזילות הגבוהה בקרנות שבניהולם ומיבצעי הקרנות שהם עורכים, נאותו מנהלי הקרנות לקלוט היצעים רק לאחר ירידות שערים. היצע בסך 58 ש"ח ע"נ שהופיע במניות אלרון, אוזן רק לאחר ירידה של 5.2%, תוך מחזור מצומצם (יחסית לערך ההיצע) בסך 20 ש"ח ע"נ. היצע בסך 11.7 אלף ש"ח ע"נ שהופיע למניות טבע אוזן לאחר ירידה של 2%. במרבית המניות הכבדות – כמעט ללא יוצא מן הכלל – אוזנו ההיצעים בירידות שערים. יצויין כי שוק המניות משחק היטב לידי מנהלי הקרנות. אלה עורכים בימים אלה מיבצעים, במגמה לעודד הצטרפות לקרנות שבניהולם. ואכן, מיבצעים אלה עולים יפה. הציבור מזרים מיליוני דולרים ואתמול הסתכמה הצבירה בקרנות בסכום של כ־1 מיליון דולר. שחיקת המחירים במניות, אפשרת לקרנות לרכוש סחורה במחירים זולים יותר כנגד הכספים הזורמים אליהן, כאמור דבר המשחק היטב לידיהם. חלק מהם, שתיכננו לרכוש כבר אתמול סחורה ב"לידר", החליטו להמתין ולנצל עד תום את ההזדמנות הנוספת שנקרתה בדרכם.

מגמת השחיקה שהתפתחה בשבועיים האחרונים במניות, פגעה בעיקר בניירות ערך דלי סחירות. מניות רבות שטופלו עד לפני זמן מה על ידי גורמים שונים, נזנחו ועתה, גם לאחר ירידות חדות, הנכונות לרכוש בהן סחורה הינה מוגבלת ביותר. כך, לדוגמא, במניות המסלול, שירדו ב־10%, אטאס, שצנחו ב־15%, עוז 0.5, שירדו ב־8.2% ועוד. מניות צפון אמריקה נפט ירדו ב־10%, בעקבות הצעת הרכש שפורסמה במחיר נמוך ממחירי הבורסה.

ביקושים חריגים היו במניות קרמני ואינקובה. הפעילות בקרמני נובעת כפי הנראה מהודעת החברה כי תחלק מניות הטבה בשיעור של 800% ובעיקר מפעילות אגרסיווית מצד גורמים שונים. לקרמני 5 נרשם ביקוש אדיר בסך 110.4 אלף ש"ח ע"נ: ההון המונפק והנפרע במניה זו מסתכם ב־504 אלף ש"ח ע"נ ומכאן שהביקוש הגדול נרשם ל־21.9% מהמניות. גם בבבול של 10% נותר כמעט כל עודף הביקוש ההתחלתי ולפיכך נאלץ מנהל המסחר לקבוע לנייר ערך זה "קונים בלבד". גם לקרמני 1 נרשם "קונים בלבד", עקב עודף ביקוש התחלתי בסך 30.5 אלף ש"ח ע"נ, המהווה כ־9% ממניות קרמני 1 המונפקות בבורסה.

הביקושים הגדולים לאינקובה האפילו אף על הפעילות בקרמני. לאינקובה 5 נרשם ביקוש אדיר בסך 2.37 מיליון ש"ח ע"נ, ביקוש גדול פי 15 מסך המניות בסוג זה המונפקות הרשומות כיום למסחר בבורסה. סיטואציה זו נוצרה בעקבות הנפקת הזכויות שביצעה החברה, במסגרתה יקבלו המחזיקים במניות אינקובה 5 מניות אינקובה 1 ובעקבות הודעתה של החברה, כי בכוונתה לאחד את מניותיה ב־9 בדצמבר (באסיפה כללית שתתכנס). מניות אינקובה 5 נסחרו בשבוע שחלף "אקס זכויות" ושערן ירד ל־24 נקודות בלבד. המניות החדשות בנות 1 שקל יוקצו רק ב־28 בדצמבר. בינתיים התברר כי אין אפשרות טכנית לבצע מסחר תקין בניירות הערך – עד להקצאה בפועל של המניות ואיחוד המניות. מקורבי השוק ניצלו את מנהל הבורסה, וניצלו את השער הנמוך של אינקובה 5 (24 נקודות): כבר ביום חמישי האחרון עטו על מניות אלה וגרמו לרישום "קונים בלבד". המענין הוא, כי מנהלי הבורסה – האמונים על מסחר תקין בבורסה – לא היו ערים לתרגיל הצפוי, הפסיקו את המסחר במניות אינקובה רק אתמול.

בטוחה ממליצה לא להיענות להצעת תדיראן

"מכירת יחידות מו"פ במסגרת הצעת הרכש של תדיראן אינה כדאית". כך סבורים בכלכלי חברת הברוקרים בטוחה.

המדובר בהצעת הרכש שפירסמה תדיראן בשבוע שחלף, לפיה מוכנה החברה לרכוש בחזרה כמות של 1.5 מיליון יחידות מו"פ (1985) שהנפיקה, במחיר של 4.125 עד 4.4 דולר ליחידה. תוקף ההצעה יפוג היום בשעה 12 בצהרים.

נזכיר כי התשואה הכוללת הגלומה ביחידות המו"פ תלויה בהיקף המכירות של החברה, הנובעת מגיוס ההון במסגרת זו. כלכלני בטוחה חישבו ומצאו, כי יחידות המו"פ של תדיראן נסחרות בתשואה לפדיון גבוהות ביותר. כך, לדוגמא, אם תצליח החברה לעמוד רק ב־50% מתחזית המכירות, תגיע התשואה הדולרית בין ל־17.2% לשנה. הם מנמקים את המלצתם במיגוון מוצריה של החברה ובמכירות הגדולות של החברה בשמונת החודשים הראשונים של 1986, שהסתכמו ב־70% מסך התחזית שפורסמה בתשקיף. לדעתם, יחידות אלה אטרקטיוויות גם ביחס לפיקדונות הבנקאיות ואגרות החוב בסוג גלמוע ודומה, בעיקר בהתחשב בהערכה כי מכירות תדיראן יעמדו בעתיד ברמה גבוהה יותר.

מדריך למניות התעשיה

חדש! הראשון בסדרת מדריכי "מיטב" לשוק ההון

חובה לכל יועץ השקעות, משקיע, חברה תעשיתית ובעלי תפקידים כלכליים.

במדריך דפי מידע על כל אחת מחברות התעשיה הנסחרות בבורסה, ערוך בצורה עניינית נוחה לקריאה והבנה.

מחיר מבצע - 20 ש"ח בלבד!

להזמנות נא לפנות בצרוף המחאה לפקודת מיטב ת.ד. 2445, ר"ג 52123 ע"ס 20 ש"ח

להזמנות דחופות, טל. 03-292163, 290251

מפעל הפיס

תכנית הגרלה "חיש־גד" 2/1986 (25,000 ש"ח)

מפעל הפיס מודיע בזה, בהתאם לתכנית הגרלת "חיש־גד" שפורסמה בילקוט הפרסומים מס. 3361 מיום 7.7.86 עמ' 2748:

1. התחילה מכירתם של הכמות הנוספת של כרטיסי "חיש־גד" 2 1986 (25,000 ש"ח) ב־9.12.86.
2. כמות הכרטיסים הנוספת היא: 2,520,000 כרטיסים.
3. הכמות המדויקת של הכרטיסים הזוכים היא: 521,500 הסכום הכולל של הפרסים הנכללים בכרטיסים אלה הוא: 3,436,795 ש"ח.

אליעזר מרן
מנהל כללי

האם קראת כבר את AK
המגזין החדשי לאשה ולמשפחה

המניה	השער אתמול	המחזור באלפי שקל	השינוי היומי בנקודות	השינוי היומי באחוזים
דלק נפט אופ 2	1185	1818	−25	−2.1
פז חיפושי נפט	18500	49		
י.ו.א.ל. 5.0	3528	1854	−72	−2
מ.ג.ג. 1.0	4060	341		
מ.ג.ג. 5.0	1705	1733	−62	−3.5
סנאריל ב 0.3	תב 7001	122	−554	−7.3
צפ'אמרי נפט 1.0	תב 280	2282	−31	−10
צפ'אמרי נפט 5.0	תב 235	4880	−36	−10
נפטא ש	1640000	1	−10000	−0.6

מניות נקובות במט"ח

המניה	השער	המחזור	נק'	%
גזית מ	223	200	+3	+1.4

מחזורי המסחר בשוק המניות

שם ענף	המחזור באלפי ש"ח
בנקים מסחריים	2,460.2
בנקים למשכנתאות	185.2
מוסדות מימון ענפיים	143.9
חברות וסוכנויות ביטוח	302.2
מסחר ושרותים	584.8
נדל"ן, בינוי ופיתוח	1,535.3
חברות תעשיה	2,983.9
השקעה ואחזקות	1,037.1
חיפושי נפט	176.3
מניות הנסחרות במט"ח	0.2

המניות הפעילות ביותר לפי ענפים

שם נייר הערך	תמורה כספית	שינוי ב-%
בל"ל סטוק	639.3	+ 0.6
מירב	37.1	−
כלל ליסינג 0.5	43.3	− 10.0
הסנה ש	90.7	−
דלק	91.8	− 1.9
מ.ת.מ	97.8	−0.3
כלל תעשיות	185.7	−
פועלים השקעות	160.6	− 4.8
מ.ג.ג. 5.0	60.0	+5.0
גזית מ	0.2	+ 1.9

	מ.חופשיות	ב.בהסדר	אג"ח	מק"ם
מחזורי מסחר	7,109.5	2,299.6	5,758.8	1,633.8

שערי איגרות חוב

[illegible]

המניה	השער	המחזור	נק'	%
עוז השק ב 0.5	תב 2020	387	−180	−8.2
פז השק ש	6300	442		
פמה א 0.1	11500	221	−52	−0.5
פמה 0.5	6290	626		
פריון ב 2.5	4403	852		
טראיל 1.0	685	2222	−21	−3
טראיל 5.0	491	2517	−25	−4.8
גליל טכנולוגיות	460	3225	+7	+1.6

חיפושי נפט

המניה	השער	המחזור	נק'	%
דלק חיפ' נפט 1.0	3060	366	+9	+0.3
דלק חיפ' נפט 5.0	1835	989		

המניה	השער	המחזור	נק'	%
כליל 5.0	4345	206		
שלדות 5.0	5901	218	+80	+1.4
תעשיות לכ"ש 1.0	1100	1189		
תעשיות לכ"ש 5.0	• 600	1318	−1	−0.2

מכונות, חשמל, אלקטרוניקה ואופטיקה

המניה	השער	המחזור	נק'	%
אלביט 3.0	383000	20	−6000	−1.5
אלקו 0.1	תב 7600	55	−450	−5.6
אליס 0.25 ש	3656	507	−4	−0.1
אליס 0.25 ב	3610	19	−40	−1.1
אלקטרה 0.1	23170	16	−80	−0.3
אלקטרה א 0.5	13500	287	−600	−4.3
אלרון 3.0	292000	20	−16000	−5.2
אריית 1.0	31650	89	−700	−2.2
כלל תעש אלקטרו	2080	883		
ספקטרוניקס 1.0	2000	1163	−50	−2.4
ספקטרוניקס 5.0	1400	1604	−36	−2.5
פריכמתנר 1.0	520	2772	−13	−2.4
פריכמתנר 5.0	326	2583	−12	−3.6
ציקלון 1.0	2270	319		
ציקלון 5.0	1005	546	−15	−1.5
קצנשטין אדלר 1.	• 4949	100	+49	+1
קצנשטין אדלר 5.	3460	86	+100	+3
ת.א.ת. 1.0	4300	271	+112	+2.7
ת.א.ת. 5.0	1845	1046	−70	−3.7
ת.א.ת. אופ 1	תב 17000	10	−1000	−5.6
מדאה	7650	136	−270	−3.4

מוצרי בניה

המניה	השער	המחזור	נק'	%
אי.פ. תעשיות 1.	985	1383		
אי.פ בנין אופ	474	1160		
אי.פ. בנין אג"ח	105	42000		
אלקול 5.0	10950	65	−250	−2.2
אקרשטיין 1.0	850	1663	−34	−3.9
אקרשטיין 5.0	610	792	−5	−0.8
אקרשטיין אופ א	344	4476		
אקרשטיין אג"ח 1	97	31701		
בטון תדיר 1.0	הפסקת	מסחר		
בטון תדיר 5.0	הפסקת	מסחר		
בריטון 1.0	הפסקת	מסחר		
בריטון 5.0	הפסקת	מסחר		
פרומאבטון 1.0	7000	21.3	−300	−4.1
פרומאבטון 5.0	2550	327	−50	−1.9
מ.ל.ט. 1.0	915	285	−24	−2.6
מ.ל.ט. 5.0	תב 590	400	−47	−7.4
מודל השק בתעש	• 5450	18	−250	−4.4
מרמאריקה ולפמן 1	לא	מסחר		
מרמאריקה ולפמן 5	11500			

תעשיות ומוצרים כימיים

המניה	השער	המחזור	נק'	%
אגן 5.0	16500	115	−500	−2.9
אליאנס ב	2460	171	+90	+3.8
גל תעשיות 1.0	11900	65	−150	−1.2
גל תעשיות 5.0	7498	74	−2	
דקסטר 1.0	3110	151	−140	−4.3
דשנים 0.1	5000	87	−100	−2
דשנים 0.5	1435	1727	−15	−1
חיפה כמיקל 10.0	410	9210		
טבע ש	7970	1220	−160	−2
ליפסקי 1.0	3250	724	+100	+3.2
ים המלח	4515	2941	−25	−0.6
מפרוכימים 10.0	560	14069	−7	−1.2
מקסימה 1.0	7000			
מקסימה 5.0	3420	120		
נקה כמיקל 1.0	7146	759	−130	−1.8
סנו 1.0	17550	146		
סנו 5.0	13150	128	−50	−0.4
פריקלאס 1	576	6178		
פריקלאס אופ 1	242	9532	−8	−3.2
קדם כימיקל 1	6900	63	−300	−4.2
ת.ג.ל. 1.0	4200	173		
ת.ג.ל. 5.0	3400	124		
תיא 5.0	9650	128	−250	−2.5
פרומארום 10.0	13850	79	−200	−1.4
תרו א 5.0	• 7360	42	−250	−3.3

עץ ומוצריו, נייר ודפוס

המניה	השער	המחזור	נק'	%
דפרון 1.0	6740	30	−280	−4
דפרון 5.0	תב 4250	70	−400	−8.6
ה.פ.ג. 1.0	9050	310		
יאיר 1.0	4630	305	−220	−4.5
לבידי אשקלון 1	520	1435	−20	−3.7
ל. אשקלון אופ 1	895		+10	+1.1
מולט ב 0.5	36600	20		
פפלי נייר 10.0	254000	85	−1000	−0.4
סקאנדיה 1.0	תב 3220	356	−180	−5.3
רים 0.1	2290	105	−60	−2.6
רים 0.4	1419	219		
תעל ב 0.2	14800	162	−480	−3.1

תעשיות שונות

המניה	השער	המחזור	נק'	%
אבזיו 1.0	6900	30		
אבזיו 5.0	2760	274	+30	+1.1
חבישה יזד	11000	148	+500	+4.8
ה.ג.פולק 1.0	1800	598	−50	−2.7
ה.ג.פולק 5.0	1150	2209		

השקעה בתעשיה

המניה	השער	המחזור	נק'	%
מרכזית ב 0.1	8170	124		
כור בכ' ש	6500000	0.8	−130000	−2
כלל תעשיות	1527	24103	−18	−1.2
מאגרי מכנולוגיה	415	1257		

חברות השקעה

המניה	השער	המחזור	נק'	%
אורניקו ש	5449	127		
איידבי פתוח 2	5010	2547	−50	−1
איקונה 0.1	הפסקת	מסחר		
איקונה 0.5	הפסקת	מסחר		
אלגר ש	10670	93		
אלגר ב	10670	27		
אלרן ש	3360	1020		
אלרן ב	3370	55	−20	−0.6
אמישר בכ'	הפסקת	מסחר		
אפיק 1.0	235	4475	−10	−4.1
אפיק 5.0	175	1150		
גחלת 1.0	1480	278	−80	−5.1
חברה לישראל 1.0	9810	2852		
חברה לישראל 5.0	7150	1047		
הלפמן 0.1	115000	0.8	+1000	+0.9
הלפמן 1.0 ש	26100	79	−100	−0.4
אמפא א 0.5	תב 15000	91	−1200	−7.4
פועלים השק ש	6367	1195		
כלל השק	הפסקת	מסחר		
דיסקונט השק ש	2880	6148	−50	−1.7
מזרחי השק ש	22122	145	−100	−0.5
מור השק אגח 124	11950			
חירון 1.0	תב 2700	344	−150	−5.3
חירון 5.0	1280	1449	−39	−3
ישום החזקות 1	264	3831	−5	−1.9
יצוא ש	11250	67		
ירדן א 0.1	3320	412	−70	−2.1
כלל 10.0	919	3231	−10	−1.1
כלל 50.0	817	1768	−4	−0.5
לנוקו 0.1	4300			
לנוקו 0.5	1270	989		
מנור 0.1	701	1198		
מנור א 0.5	416	1100	+12	+3
מנור אופ ב	343	700		
מנור אג"ח 1	98	540	−1.5	−1.5
עוז השק ב 0.1	3900	40		

המניה	השער	המחזור	נק'	%
אפריקה אופ 5	16300	169	−340	−2
אירנט	2390	235	−10	−0.4
ארלדן 0.1	2850	1003	−40	−1.4
ארלדן 0.5	1500	1107		
בן-יקר גת 1.0	3815	124		
ברעבין 1.0	3150	310		
ברעבין 5.0	2070	23	−18	−0.9
דנקר 1.0	4466	700	+10	+0.2
דנקר 1.0	336	385		
דנקר 5.0	360	951	−10	−3.7
דרגו 0.1	6900	110	−100	−1.4
דרגו 0.5	4490	573	−40	−0.9
הפסגה 1.0	• 1611	184	−179	−10
הפסגה 5.0	תב 1100	158	−60	−5.2
ה.ה.ב. 0.1	הפסקת	מסחר		
ה.ה.ב. 0.5	הפסקת	מסחר		
[illegible]	3115	2979	−95	−3
[illegible] 0.1	4400	399	−5	−0.1
[illegible] 0.5	3125	378	−30	−1
[illegible] ש	59450	303	−1050	−1.7
[illegible] 0.1	3341	957	−60	−1.8
[illegible] 1.0	1570	647	−30	−1.9
[illegible] 10.0	הפסקת	מסחר		
[illegible] 1.0	9007	176	+5	+0.1
[illegible]	449	15632		
[illegible] 1.0	תב 4095	13	−400	−8.9
[illegible] 5.0	1551	250		
[illegible] 1.0	406	20869	+13	+3.3
[illegible] 2	215	44162		
[illegible] אג"ח	98	89956		
[illegible] 1.0	707	3901		
[illegible] 5.0	334	2750		
[illegible] 5.0	1370	549	−45	−3.2
[illegible] 1.0	תב 666	• 2220	−60	−8.3
לוינשטין 1.0	400	630	−15	−3.6
לוינשטין 5.0	138	16739	+5	+3.8
ליפשיץ 1.0	1768	1956		
ליפשיץ 5.0	952	3272		
נאות אביב 0.5	7300	140	−100	−1.4
נכסי ארדים	850	2341		
נהר החזקות 1.0	13850	65	−200	−1.4
נהר החזקות 5.0	9790	70	−100	−1
נחה 1.0	6835			
נחה 5.0	3585	268	+100	+2.9
עפר ובכלל 1 ש	934	2972		
עוז 3.0	הפסקת	מסחר		
קיסריה 0.1	2660	81		
קיסריה 0.5	1541	831	−24	−1.5
[illegible]	2360	1481	−90	−3.7
רובינשטין 5.0	1132	839		
רובינשטין אופ 2	1170	1099	−15	−1.3
רובינשטין אג"ח א	98	8397		
רסקו מבכר	• 7843	401	+713	+10
רסקו רג	• 6875	702	+625	+10

טכסטיל והלבשה

המניה	השער	המחזור	נק'	%
אדגר 1	531	3338	−2	−0.4
אותים 1.0	1460	140	−50	−3.3
אופנת ברזל 1.0	תב 640	3147	−65	−9.2
אופנת ברזל 5.0	410	2051	−20	−4.7
ארגמן רג ש	16090	238	−450	−2.7
דלתא גליל 1.0	2990	908		
דלתא גליל א 3.0	2120	597		
מטרית מאוחד 1	1708	46.4	+37	+2.2
מטרית מאוחד 5	900	100	+30	+3.5
ויטלנר 1.0	1430	410	−70	−4.7
ויטלנר 5.0	940	212	−10	−1.1
ורדינון 1.0	8150	227	−320	−3.8
זיקית 1.0	1890	267	+39	+2.1
זיקית 5.0	1240	1210		
לודזיה 0.1	2549	327.8	+46	+1.8
לודזיה 0.4	1263	600		
ליבנת 1.0	755	4142		
מיס גליקר	תב 610	1430	−40	−6.2
מקס 0.1	5340	612		
מקס 0.5	2761	963	−9	−0.3
עיט 1.0	13850	58	+400	+3
עיט 5.0	7300	274		
עמק סריגה 1 ש'	1700	1167	+45	+2.7
פולגת א 0.1	3690	975	−57	−1.5
פולגת ב 0.4	2510	3200	−60	−2.3
פוליגון א 0.5	8400	253	−100	−1.2
פרגוד	3501	204	−98	−2.7
שלדיה 1.0	14700	47	−295	−2
תעש רוגוזין 1.0	2850	1249		

מתכת ומוצריה

המניה	השער	המחזור	נק'	%
ארקמן 5.0	תב 2560	499	−140	−5.2
אורדן 0.1	תב 7030	350	−550	−7.3
אורדן 0.5	תב 6200	83	−350	−5.3
אלומית 1.0	5980	25	+60	+1
אלומית 5.0	4380		+45	+1
כבלים ש	29700	13	−100	−0.3
התכוף 1.0	8400	34	−186	−2.2
התכוף 5.0	5130	235	−120	−2.3
התכוף אופציה	4150	662		
זיקה 1.0	5600	20		
זיקה 5.0	2380	378.9	−30	−1.2
קופסאות פח 1.0	2505	2527	−15	−0.6
קופסאות פח 5.0	2310	496		
מתכת סדום 1.0	תב 2285	479	−130	−5.4
כבלי ציון 1.0	• 2405	783	+40	+1.7
כבלי ציון 5.0	1340	3632	−9	−0.7
כבלי ציון אופ 3	• 640	1820	+10	+1.6
מודגן 1.0	הפסקת	מסחר		
מודגן אופ א	הפסקת	מסחר		
קדמני 1.0	1334		+64	+5
קדמני 5.0	746		+36	+5.1
	35950	27		
נחושתן 0.5	11710	27		
פקר פלדה 1.0	14175	162	+80	+0.6
קינג 1.0	1201	566		
קינג 5.0	638	1424		
קליל 1.0	7000	202		

ערי המניות

המניה	השער	המחזור	נק'	%
דיסקונט שה ב	12215	44	−100	−0.8
המזרחי ש	33640	408		
המזרחי ב	33570	8	−210	−0.6
המזרחי שה 9	15230	34	−100	−0.7
הפועלים בבב	103684	0.9	−2116	−2
הפועלים ש	55420	1324		
הפועלים ב	55440	191		
כללי א 1.0	141700	22		
כללי שה 5	109400	3	−4000	−3.8
כללי שה 7	6865		−20	−0.3
בלל 0.1	35201	1647		
בילו שה 11	13330	115		
ביטוח ישיר 1.0	46800	1		
ביטוח ישיר 5.0	24750	6	−1200	−5.1

בנקים למשכנתאות

המניה	השער	המחזור	נק'	%
אדנים 0.1	19950	10	−50	−0.3
לאומי למשכנתאות ש	7050	181	−50	−0.7
לאומי למשכנתאות ב	7000			
כרמל ש	4300	65	−200	−4.4
כרמל שה 1	3475	103	−1	
בנק בי 5.0	7600	56.8	−92	−1.2
פת נשב ש	2250	595		
משכן ב ש	2546	706	−134	−5
עצמאות 0.1	9799	150	−1	
טפחות בבב ש	17000		−50	−0.3
טפחות רג ש	16200	50	−300	−1.8
טפחות שה 1	8850			
טפחות שה 2	4400	352		
יצפיר 1.0	3100	174		
יצפיר 5.0	1380	294		
בירב 1.0	6150	235	−120	−1.9

מוסדות מימון

המניה	השער	המחזור	נק'	%
פלבין א ש	487	4773	−8	−1.7
החקלאות בבב א	לא	נסחר		
החקלאות בבב ב	לא	נסחר		
לאומי תעשיה א ש	8400	535	−96	−1.1
פתוח תעשיה בבב	לא	נסחר		
פת תעש בב ג	לא	נסחר		
פת תעש בב גג	לא	נסחר		
פת תעש בב גגו	לא	נסחר		
פת תעש בב ד	לא	נסחר		
פת תעש בב דד	לא	נסחר		
בינלאומי 5.0	1295	2954	−5	−0.4
תיירות בב	לא	נסחר		
כלל ליסינג א 0.1	19400	46	−200	−1
כלל ליסינג ב 0.5	13700	216	−421	−3.2
כלל ליסינג אגח	12150	72		

שרותים

המניה	השער	המחזור	נק'	%
דלק ב ש	3305	1671	−30	−0.9
הראל 1.0	3561	11		
הראל 5.0	2775	56		
סוכנות הספקה 0.1	14012	24	−88	−0.6
סוכנות הספקה 0.5	4995	69		
קרור 0.1	הפסקת	מסחר		
קרור 1.0	הפסקת	מסחר		
חברת החשמל	הפסקת	מסחר		
מחסני ערובה 0.1	הפסקת	מסחר		
מחסני ערובה 0.5	הפסקת	מסחר		
קונטרוסים 0.1	4135	221		
קונטרוסים 0.5	3200	646	−90	−2.7
קופל 1.0	הפסקת	מסחר		
קופל אופ 1	הפסקת	מסחר		

תיירות ומלונאות

המניה	השער	המחזור	נק'	%
גלי זוהר 1.0	הפסקת	מסחר		
גלי זוהר 5.0	הפסקת	מסחר		
מלונות דן 1.0	1600	57	−40	−2.4
מלונות דן 5.0	1085	173	−25	−2.3
חוף האלמוג 0.1	5400	161		
כנס מר 1 ש	2310	140	−90	−3.8
מלונות הירדן 1	• 2720	28	−60	−2.2

מחשבים ושרותי מחשב

המניה	השער	המחזור	נק'	%
איכות 1	תב 1810	1393	−100	−5.2
דטה מיכון 1.0	6970	296		
ח.י.ל.ן. 1.0	24581	3	+900	+3.8
יעבא 1.0	6989	99	−310	−4.3
כלל מחשבים 1.0	12850	86	−350	−2.7
מ.ל.ל. 1.0	20000	39	−460	−2.3
מ.ל.ל. 5.0	6970	208	−10	−0.1
משוב מחשבים 1.0	תב 850	1062	−51	−5.7
משוב אופ 1	תב 697	585	−48	−6.4
ניקוב מחשבים 1	20900	28	−100	−0.5
ניקוב מחשבים 5	12400	110	+100	+0.8
תים מחשבים 1.0	תב 1863	999	−137	−6.9
תים מחשבים אופ1	18200	20	−900	−4.7

אחזקת נדלן והשקעות

המניה	השער	המחזור	נק'	%
אברהם גינדי 1 ש'	הפסקת	מסחר		
אברהם גינדי 5 ש'	הפסקת	מסחר		
אורן 1.0	820	775	−10	−1.2
אורן 5.0	365	3185	−7	−1.9
אזורים 1	819	4925	−5	−0.6
אזורים אופ 1	502	3655	+3	+0.6
אזורים אג"ח	105.5	4727	−1	−0.9
אילנו 1.0	550	12101	−17	−3
אלדרוב 1.0	1239	813	−55	−4.3
אמבנים 1.0	3200	504	+140	+4.6
אפריקה 0.1	37480	185	−400	−1.1
אפריקה 1.0	31100	458	−600	−1.9

בנקים מסחריים

המניה	השער	המחזור	נק'	%
[illegible] ש	תב 20600	84	−2000	−8.9
[illegible] 0.1	1156	1011		
[illegible] א 0.5	810	1934	−15	−1.8
[illegible] אופ 2	784	1741	−5	−0.6
לא בהסדר	21545	51	−555	−2.5
צפ'אמרי 1.0	הפסקת	מסחר		
צפ'אמרי 5.0	הפסקת	מסחר		
צ.אמר אופ 1	הפסקת	מסחר		
בינלאומי 05	3480	1247		
[illegible] 0.5	4400	2970	−50	−1.1

בנקים מסחריים הכלולים בהסדר ההצמדה

המניה	השער	המחזור	נק'	%
ב רג 100.0	81550	434		
ב ב 100.0	81830	3	−650	+0.8
ב בב א	496000			
[illegible] 0.1	60700	56	−200	−0.3
[illegible] ב	105000	27	+1000	+1
[illegible] א	104100	387		

קרנות נאמנות

נכון ליום 7.12.86

מחיר היחידה	מחיר הפדיון	השינוי בנקודות	השינוי באחוזים
4271.66	4213.87	−3.63	−0.08
372.33	365.15	−2.37	−0.64
200.60	199.64	0.78	0.39
1373.23	1346.30	1.91	0.14
1989.29	1951.16	−15.86	−0.80
1656.31	1635.96	0.93	0.05
386.30	378.24	−2.96	−0.77
223.65	222.04	−0.21	−0.09
141.35	140.60	0.38	0.27
637.59	634.52	0.60	0.09
3283.60	3219.13	10.71	0.33
4054.69	3968.92	−18.09	−0.45
4252.91	4160.66	−0.95	−0.02
612.31	599.87	0.75	0.12
509.28	506.20	1.54	0.30
603.29	591.52	0.98	0.16
511.89	505.92	−3.28	−0.64
125.04	122.36	−1.11	−0.89
163.86	163.08	0.34	0.20
197.98	197.01	−0.11	−0.05
1992.62	1954.29	−13.81	−0.70
417.23	415.32	−1.53	−0.36
413.01	410.86	−2.67	−0.64
755.28	751.48	1.34	0.17
1226.21	1202.54	−1.75	−0.14
906.08	892.68	0.91	0.10
621.81	609.56	1.26	0.20
8115.32	7997.85	5.68	0.07
2565.89	2517.06	−3.20	−0.12
525.64	519.35	0.35	0.06
320.62	319.22	−1.78	−0.55
574.48	563.20	−1.94	−0.34
190.52	189.24	0.23	0.12
1274.60	1249.95	0.97	0.07
224.35	220.08	0.68	0.30
443.29	435.49	−	−
315.72	314.27	−6.39	−1.99
357.64	351.14	−0.12	−0.03
316.71	313.73	−1.27	−0.40
435.99	427.87	−	−
2548.21	2494.73	−9.19	−0.36
17122.48	16868.34	3.46	0.02
15962.05	15725.15	7.62	0.04
760.17	750.98	−6.27	−0.82
130.70	128.93	0.61	0.47
116.63	116.12	0.16	0.13
561.47	558.63	1.32	0.23
117.01	116.54	0.32	0.27
1200.81	1172.66	2.54	0.21
4577.61	4520.01	−1.65	−0.03
695.54	687.21	2.06	0.30
1815.55	1780.37	−15.16	−0.84
354.74	351.57	−2.44	−0.68
595.66	582.73	2.03	0.34
907.33	889.80	−5.70	−0.63
116.64	114.36	−0.09	−0.07
491.86	483.22	−	−
632.70	629.32	−0.24	−0.03
122.90	120.45	0.22	0.18
960.16	941.91	−0.94	−0.09
102465.57	100576.12	−	−
306.79	300.83	−2.68	−0.88
1536.36	1505.33	2.17	0.14
848.59	843.96	1.58	0.18
1034.88	1014.36	0.89	0.08
2973.40	2944.55	0.62	0.02
198.01	195.09	0.31	0.15
2780.20	2753.02	−4.59	−0.16
656.51	648.78	−0.66	−0.10
1393.56	1373.83	−8.84	−0.63
740.34	733.48	−2.54	−0.34
25098.35	24576.13	−59.21	−0.24
770.31	754.83	−0.55	−0.07
3322.92	3259.05	−11.67	−0.35
659.38	646.44	0.33	0.05
878.43	874.21	1.86	0.21
1092.43	1071.27	−7.73	−0.71
1009.74	989.67	0.11	0.01
22525.13	22191.01	−24.95	−0.11
726.70	723.74	−5.25	−0.72
414.14	406.01	−2.48	−0.60
4775.23	4705.26	−38.82	−0.81
491.11	482.06	−	−
119.85	118.33	−0.60	−0.50
865.24	860.73	1.82	0.21
607.93	600.44	−0.17	−0.02
685.08	652.50	−2.06	−0.31
494.68	494.68	−0.17	−0.03
725.07	711.41	−2.84	−0.39
1874.87	1865.47	−9.35	−0.49
6225.84	6134.30	−8.02	−0.13
1109.75	1085.35	3.53	0.32
2064.84	2045.36	−4.84	−0.23
585.31	572.43	0.42	−0.07
130.80	130.18	0.59	0.45
1322.01	1295.96	−2.52	−0.19
504.88	494.78	0.48	0.09
550.17	539.36	0.03	0.00
103.28	103.28	−1.92	−1.82
885.37	872.94	1.74	0.19
6832.96	6733.04	−26.66	−0.39
1548.69	1518.32	1.71	0.11
1831.99	1822.84	−4.83	−0.26
15613.76	15467.95	−56.38	−0.36
107.09	106.88	0.29	0.27
595.40	585.75	−	−
665.56	651.23	0.84	0.12
690.05	676.58	0.49	0.07
824.10	816.48	1.76	0.21
342.51	340.08	−1.38	−0.40
320.18	316.21	0.83	0.26
675.50	666.13	−4.52	−0.67
655.43	639.66	−6.93	−1.07
161.78	160.97	0.68	0.42
197.73	196.80	−0.61	−0.30
423.78	423.78	−4.13	−0.96
442.28	436.89	0.38	0.08
191.54	190.67	0.83	0.43
178.27	177.03	0.45	0.25
1281.15	1265.47	4.78	0.37
413.07	407.27	0.56	0.13

• השינוי חושב לפי מחיר הפדיון

כובע טמבל על דוכן הניצוח

צילמה: רבקה פינדר

מאת חנה ידוד

פתאום קם אדם בבוקר ומתבשר, כי הוא כנשים חלום שלא חלם מעודו, משאת־נפשם של רבים וטובים: לנצח על תזמורת. תגידו, זה לא יכול לקרות. עובדה, זה קרה לשחקן־קומיקאי שלמה בר־אבא, הלא הוא „יאצקי הנודע, עם כובע־הטמבל והאקורדיון הצמוד.

זה כמה בקרים ניצב בר־אבא על דוכן המנצחים של התזמורת הקאמרית הישראלית ב„היכל התרבות" בכפר־סבא ומתקימרהים־מצחיק בנוסח דני קיי את ילדי העיר, שלרבים מהם, זהו המיפגש הראשון עם המוסיקה.

בשנה האחרונה החלה לפעול בכפר־סבא עמותה ששמה „קרן המוסיקה כפ"ס" ואשר מטרתה לקדם את נושא החינוך המוסיקלי במערכת החינוך המקומית ובקרב המבוגרים ולהעמיק. יו"ר העמותה, רופא הילדים ד"ר שמואל פרנקו, הגה את הרעיון לקיים קונצרטים מוסברים כשהמנחה־המנצח הוא דמות שהילדים אוהבים ומזדהים איתה. כך נוחתה על שלמה בר־אבא קריירה חדשה, שהוא עצמו מעולם לא העז לחלום עליה.

בר־אבא עצמו מתקשה להאמין, שישר מן האקורדיון קפצה לידיו תזמורת שלמה. „התגובה הראשונית היתה, מה פתאום, איך אעשה את זה? הרי אין לי כל השכלה מוסיקלית ולקונצרטים הייתי נקלע רק במקרה". במחשבה שניה, אמר לעצמו שההזדמנות כזו אין מחמיצים ואז החליט, שאם לנצח, אז ברצינות. הוא נפגש עם עורך התוכנית, מנהלה המוסיקלי של התזמורת הקאמרית הישראלית, המנצח יואב תלמי, קיבל ממנו כמה הסברים מהי פרטיטורה וכמה שיעורי־ניצוח, שגרמו לו התכווצויות בזרוע – ועלה לבמה.

הילדים בקהל מאושרים. הם רואים את יאצק שלהם עולה לבמה לבוש פראק ועוטים ארשת של רצינות. „הרושם המ־כופתר עובד עליהם", אומר בר־אבא, מופתע בעצמו. „הם מחכים להצחקות, אבל זה תגיגי, רציני". אך גם תור ההצחקות אינו מאחר להגיע, בין אם בר־אבא בחליפה שחורה ובין אם הוא בבגדי הזאקי המוכרים כליכך. פעם קומיקאי תמיד קומיקאי, גם בין צלילי „בולרו" של ראוול, הסימפוניה השמינית של בטהובן או „הנערה מאריל" של ביזה.

בר־אבא מרגיש על דוכן המנצחים כמו עליסה בארץ הפלאות. בתחילה לא האמין שהנגנים אכן נשמעים להוראות הניצוח שלו. מה עשה? „האטתי את הקצב יותר ויותר והנה, הם מאיטים יחד אתי. נרדמתי על הבמה והם הפסיקו לנגן. אחר־כך האצתי בפתאומיות והם שבו אתי. הבנתי שהם באמת נותנים לי להוביל. זה דבר מפתיע, מרגש ומהנה. זהו הדבר הכי תגיגי שאפשר לעשות על במה. פתאום זה נותן לך תחושה של כוח, מנהיגות".

אל דאגה. יאצק ימשיך להיות יאצק. אך אל תתפלאו אם בחמש השנים הקרובות תיקלעו אי־שם בארץ לקונצרט שבו הוא גם המאסטרו. הוא פתוח לכל הצעה בכיוון ואפילו כבר מתבשלת תוכנית כזו. מכל מקום, הרעיון לחנך לאהבת המוסיקה כבר עובד. עובדה, „אני הראשון שכבר התחנכתי", מודה שלמה בר־אבא.

הדר בא אל מוחמד

מאת גדעון מרון

האם נפתח עידן חדש בתחום העיתונות הישראלית? כך, לפחות, סבור מר יעקב לב, העומד בראש המרכז הלאומי למידע טכנולוגי ומדעי של משרד האנרגיה והתשתית. מר לב מסר, כי בימים אלו ממש ניקנה מאגר ממוחשב, שבו יאגרו כל הודעות הממשלה ובעתיד תמוחשב, בין השאר, גם העיתונות הישראלית. אותו מאגר יהיה קשור ללשכת העיתונות הממשלתית וישרת את כלל ציבור העיתונאים בארץ. כך יוכל כל עיתונאי להתחבר ישירות מביתו לאותו מרכז מידע ולחסור מעצמו שעות ישיבה רבות בארכיון.

מהי אותה יחידה, שבראשה עומד מר לב? מדובר ביחידה השייכת למשרד האנרגיה והתשתית, אשר הוקמה בשנת 1961 בידי דוד בן־גוריון, שרצה בכלי לאספקת אינפורמציה טכנולוגית, מדעית וכלכלית בשרות ממשלת ישראל. בשנת 1977 עברה היחידה ממשרד ראש הממשלה למשרד האנרגיה והתשתית. היחידה אוגרת מידע בצורה ממוחשבת, ומכאן השם „מאגרי־מידע".

קשת הנושאים שהיחידה אוגרת היא עצומה ומכילה למעשה את כל הנושאים, החל מתחום של פיסיקה אטומית וכלה בגלולות נגד הריון. כל תחומי המדעים: מדוייקים, מדעי הטבע, מדעי החברה, כלכלה, חינוך וכיו"ב. כל תחום מתחלק לתת תחומים באותו נושא.

אותם מאגרים מוזנים מידי יום בכ־14 אלף פרטים חדשים. מקורות ההזנה, הם כל מה שנכתב, בין אם זה פטנטים שהומצאו, מחקרים שמתפרסמים, או תיזות הנכתבים בידי דוקטורנטים. היחידה אף רוכשת מאגרים ממרכזים שונים בעולם ומשתמשת בחלקים המתאימים לצרכיה.

דרך נוספת היא תקשורת בין מחשבים. לדוגמה, היחידה קשורה ליחידת המאגר של ממשלת ארה"ב. מי הנהנה מיחידה זו? למעשה כל מי שמחפש כל סוג מידע שהוא: משרדי ממשלה, חברות פרטיות, חברות עתירות־ידע, אוניברסיטאות, אנשים פרטיים. דוגמא לשירות כזה: לפני כמה שבועות פנו מהתעשייה האווירית וביקשו לאתר עבורם פטנט מסויים שהומצא בארה"ב. בתוך שעתיים וחצי מהגשת הבקשה היה תרשים הפטנט מונח במשרדי התעשייה האווירית.

האנשים העובדים ביחידת המידע נקראים קציני מידע. כל אחד מומחה בתחומו הוא וגם בשטח המחשבים. ביניהם דוקטור לפיסיקה אטומית, אנשי הונגד ואלקטרונאי. תפקידם לסווג את „מבול המידע" המגיע למאגרית ולהכניס רק את החומר הרציני והרלוונטי.

אחד ממאגרי המידע הוא בתחום הרפואה. במאגר זה מרוכזים כל הנתונים הנאספים בסוגי הרפואה השונים. למעשה, כל אזרח יכול לקבל מידע רפואי שהוא נזקק לו, אם כי עדיף שהפנייה תיעשה באמצעות רופא. הרופא ימלא טופס מתאים ובתוך זמן קצר יקבל את התשובה. חשוב להדגיש שלא מדובר בהצעה או המלצה לטיפול, אלא בריכוז מידע על המחלה. בכמה בתי־חולים בארץ יש מרכזי מידע המוזנים מאותם מקורות המזינים את יחידת המידע של משרד האנרגיה, כך שאפשר לקבל את השירות גם מהם.

עשרים דקות מביר־זית

מאת עידית המאירי

עשרים דקות מאוניברסיטת ביר־זית, קמפוס האוניברסיטה העברית בירושלים. אתמול התכנסו שם הסטודנטים הערביים לעצרת מחאה נגד מה שהם מכנים: „טבח ביר־זית". ה„טבח" בעיניהם הוא הפגיעה בערבים. הפגיעה ביהודים היא סיפור אחר. לגיטימי. האחראי להתארגנות: ועד הסטודנטים הערביים באוניברסיטה.

העצרת היא פסיק בפעילות הפוליטית הענפה שיוזם ומארגן הוועד, המונה 17 חברים ומייצג את כלל הסטודנטים הערביים באוניברסיטה העברית בירושלים, כ־1200 במספר. כל אירוע הנוגע איכשהו לסטודנט הערבי, כסטודנט ו/או כערבי, זוכה לתגובה. דין אירועים מחוץ לכותלי האוניברסיטה כדין אלו שבתחומה. הסטודנטים הערביים מעורבים בפוליטיקה במספרים גדולים. כמעט כל „גזירה" צפויה נשפטת מעיניהם בגוונים פוליטיים: העלאת שכר־לימוד, צמצום תפוסת המעונות, הכל. והם יוצאים להפגנות, מקיימים עצרות מחאה, מחלקים כרוזים.

פעילות פוליטית וחברתית ענפה מקיים ועד הסטודנטים הערביים באוניברסיטה העברית ★ כל פגיעה בערבים זוכה בתגובה. פגיעה ביהודים היא סיפור אחר.

על הריגת שני הסטודנטים בביר־זית הגיבו בהפגנה מול ביתו של ראש־הממשלה. המשך התגובה החל במוצאי־שבת. תלו כרזות במעונות הסטודנטים, חילקו כרוזים: „מזועזעים וזועמים על הטבח המחריד שנערך באוניברסיטת ביר־זית, וקוראים להצטרף לעצרת אזכרה שתתקיים ביום א', 12 בצהרים, ברחבת ה'פורום' באוניברסיטה". בערך כך. על הפגיעה ביהודים, במקרה זה ובמקרים אחרים, אין הם מגיבים. למרות ההצהרות כי הם נגד כל שפיכות־דמים.

מפעולותיו של הוועד בתחום האקדמי, החברתי והתרבותי, אפשר להתפעל: הדאגה לסטודנט הערבי מלאה, ומקיפה כל. חברי הוועד נאבקים להשגת מקומות דיור לסטודנטים ובעיקר לסטודנטיות ערביות. כשהיה חשש למספר ערבים גדול שיישאר ללא קורת־גג, מצא הוועד פתרון מקורי: הוא הבטיח דיור במחיר המעונות לכ־60 סטודנטים ב„בית־מלון בשטחים.

ראש הוועד, ג'אבר: „לסטודנט הערבי אין גוף שיטפל בבעיות המיוחדות לו. בעיות שפה, קשיי הסתגלות לתרבות המערבית השלטת באוניברסיטה; קשיים בלימודים בשל רמת בתי־הספר התיכוניים בכפרים: ניתן גם ייעוץ בבחירת חוגים ובהכנת מערכת שעות. כל סטודנט ערבי נצרך זוכה לשיעורי עזר מידי סטודנטים המצליחים בלימודיהם. תלונות ובקשות שונות זוכות לטיפולו של הוועד.

בתחום התרבות דואג הוועד, הנבחר מדי שנה בבחירות דימוקרטיות, לפיתוח התרבות הפלשתינית. ערבי פולקלור, ערבי שירה לאומית, הרצאות של יוצרים פלשתינים וערבי־חברה מגוונים. ג'אבר: „אנחנו פלשתינים ומשתלבים במאבק הכולל של העם הפלשתיני בכל כיוון אפשרי: אקדמי, תרבותי, וכמובן פוליטי".

הסיפור הוא שלי!

מאת תלמה אדמון

קלי מק'גיליס, „היה כתוב בעיתון („ידיעות אחרונות" 30.11), ביקרה גם בקיבוץ פלמחים. היא פגשה שם את פרופ' יעקב עובד, מומחה בינלאומי לקרמונות ולחיי קולקטיב. האיש, כך כתוב, סיפר ליפהפיה בג'ינס המשופשף על מושג ה„פרימוס" הקיבוצאי. ועוד סיפר לה שאסיפת הקיבוץ בחרה את שמה של בתו. „לא ידעתי שיש לך בת", מצטט העיתון את קלי המפלאה. „היא הילדה הראשונה של הקיבוץ", השיב פרופ' עובד, לפי העיתון.

אז אני לא מאלה שמאמינות לכל דבר שכתוב בעיתון, במיוחד אם זה לא כתוב בעיתון שלי. במקרה הזה, אני בטוחה בטעותו של מישהו. מישהו טעה. אולי הכתבת, אולי העלמה מק'גיליס, אולי פרופ' יעקב עובד. כך או כך, הסיפור על הבת הראשונה של קיבוץ פלמחים, שאסיפת הקיבוץ בחרה את שמה, הוא הסיפור שלי. את בכורתי לא מכרתי. כשהאריסון פורד יגיע, אפשר יהיה להתמקח.

טרגדיה כבדת־משקל

מאת שפי גבאי

תושבי מצרים עוקבים בימים אלה בדריכות אחרי הפירסומים על ילדה בת חמש, הגדלה יום יום במשקל ועתה מגיע משקלה ל־90 ק"ג. עיתוני מצרים, המלווים את פירסומיהם על ילדה זו בתצלומים מעוררים שלה, מבהירים את התופעה המוזרה כ„טרגדיה של ממש".

הילדה היא הויה אל־זהרי. נולדה בלידה רגילה בכפר קטן בקרבת העיר טנטה, בירת הדלתה של הנילוס. בשתי שנות חייה הראשונות התפתחה ככל הפעוטות בגילה, עד שיום אחד לקתה בחום גבוה.

חקירת העתונים העלתה, כי הוריה מיהרו להזעיק לרופא־ילדים וזה רשם לה תרופה מסויימת שהזריקה לגופה. ואמנם, החום ירד לאחר הזריקה השניה.

אולם, אחרי הזריקה השלישית החל משקלה של הילדה לעלות במאות גרמים בשבוע. עלייה זו נמשכת עד היום הזה. האב, פועל נקיון ששמו צדיק, מוציא את כל משכורתו הדלה על רופאים ועל בתי־חולים ברחבי מצרים לבדיקת התופעה אך ללא הועיל.

מספר האב: „היא עולה ועולה עד כדי כך שבגדי השבוע שאני קונה לה לא עולים עליה בשבוע שלאחר מכן".

עתה פונה האב בתחינה לרופאים בעולם, אולי מישהו מן המומחים מסוגל לעזור לילדתו ולהחזירה למימדים הטבעיים של פעוטות בגילה?

תיאטרון באר־שבע	התיאטרון העירוני חיפה	התיאטרון הקאמרי	התיאטרון הלאומי הבימה
מקהלת אי הסכמה	**מולייר – בתיאטרון חיפה**	**אהבה מאוחרת**	**מירלה אפרת**
הערב 8.12 סדרה 2	הערב 8.12 לסדרה 20	הערב 8.12 מחר 9.12	הערב 8.12 מחר 9.12
יום ג' 9.12 סדרה 3	מחר 9.12 לסדרה 21	יום ד' 10.12 יום ג' 16.12	יום ד' 10.12 יום ה' 11.12
אותו ואת בנו	יום ד' 10.12 לסדרה 26	**אני לא רפפורט**	מוצ"ש 13.12 יום א' 14.12
יום ד' 10.12 טבריה (א. לעם)	יום ה' 11.12 סדרה אב	יום ה' 11.12 מוצ"ש 13.12	**הדוד וניה**
יום ה' 11.12 נצרת (א. לעם)	**פנויה להצעות – רות סגל**	**קידוש – בצוותא**	הערב 8.12 ב־20.30
גיסתו של מלדין	במועדון התיאטרון חיפה ב־21.00	מוצ"ש 13.12 יום א' 14.12	מחר 9.12: 17.00, 20.30
מוצ"ש 13.12 יום א' 14.12	הערב 8.12 לסדרה 06	**שבתעתון**	יום ד' 10.12 יום ה' 11.12
יום ב' 15.12 – אודיטוריום עכו	יום ד' 10.12 לסדרה 12	שבת 13.12 ב־11.00 בבוקר	טל. קופת הבימה 296071

לאנשים רציניים!

פנוי/ה ומעוניין/ת להקים בית ומשפחה

פנה/י לאלי שלוש, שדכן משפחתי, פרטי, אמין ובעל קשרים.

בבית, גם בשבת – 03-991949, 03-990507

כותבי שירה ופרוזה!!!

אנו מעוניינים לקבל חומר כתוב בתחום שירה – פרוזה – ספרות לילדים ובנושאים בלליים.

„סער" הוצאה לאור,

שד' עמנואל 15, ת"א, ת.ד. 26243, תל־אביב

המתאימים יוזמנו למערכת

האגדה הנפלאה עפ"י האחים גרים

שיר לי גיל לי

צולם בארץ – דובר עברית

ראו מודעתנו ב**צ'ופר** המצורף

החודש ל„**את**"

ספרית מעריב

ספר חדש בסדרת מקור

לפני היות הליצן

מאת **סם ש. דקובר**

הופיע חדש

להשיג בחנויות הספרים בכל הארץ או ישירות בהוצאת ספרית מעריב, דרך פ"ת 72א', ת"א, טל. 03-332211

מועדון מטיילי מעריב

מועדון הזמר עם

בית ציוני אמריקה

אפי נצר

מחדש פעולותיו באולם החדש של בית ציוני אמריקה

ביום רביעי, 10.12.86, בשעה 21.00

שירה בציבור והופעת אמנים אורחים.

בתכנית: **„התל־אביבים"**

ניהול מוסיקלי: צביקה כספי; ביבוי: גבי אלדור

■ כרטיסי הנחה למטיילים ותיקים של „מועדון מטיילי מעריב", טלפון 03)429207).

■ המנוות טלפוניות וכרטיסים בקופת ב.צ.א. רח' דניאל פריש 1, ת"א, טלפון 3–03)259341).

המועדון הבא: יום רביעי, 24.12.86

היד להרצליה!

הבוסף הצבעוני המיוחד, לרגל מלאת 62 שנה להרצליה, יצורף לגליון „מעריב" ביום ראשון 14 בדצמבר. הבוסף כולל שפע של כתבות ומידע מועיל על הרצליה, עיר ואם בישראל. כתוב לעצמך תזכורת, לדרוש את הבוסף ביום הופעתו!

פרס דני לבמאית ישראלית

אסתר אדלשטין
(סופרת „מעריב" בקופנהאגן)

הבמאית הישראלית אסתר איזביצקי – שביימה השנה בדנמארק את המחזה הדני „TONE", קיבלה פרס הוקרה מיוחד מידי איגוד התיאטראות הדניים. המחזה שהומחזה לפי רומן של הסופרת הדנית סוזן ברייגר – ואף ביימה בתיאטרון דני – נבחר למחזה הטוב של השנה.

כשהגיעה בקיץ שעבר לדנמארק הבמאית הישראלית אסתר איזביצקי כדי לביים את המחזה הדני „TONE" על במה דנית, עם שחקנים דניים ובשפה בלתי מוכרת לה, היא לא חלמה כי המחזה שאותו המחיזה וביימה – ייבחר כ„טוב במחזות השנה". הבחירה נפלה מתוך 93 מחזות שהועלו בעונת 86/85 על בימות התיאטראות הדניים. גם מנהלו האמנותי של התיאטרון הדני „HVIDOVRE", מר סייר אנדרסן, לא חזה הצלחה כה גדולה כשהזמין את אסתר איזביצקי מתיאטרון באר־שבע להיות במאית אורחת בתיאטרון שלו. בקיץ שעבר חרשה איזביצקי, יחד עם סייר אנדרסן, את כל תיאטראות הקיץ והקאבארטים של דנמארק, עד שמצא צוות שחקנים לרוחה.

העבודה עם החומר הפכה לאתגר מפתך. „GECERET TONE" הוא רומן המתאר בפיוטיות רבה אבנית דנית, מעצבת תלבושות, דמות שהיתה מרכז בחוגי הבוהמה של דנמרק. טונה היתה אשה מלאת חיים. אישיות חזקה, צבעונית רבת שונאים ואוהבים. מלאת חכמת חיים, עליזה פקחית וחכימה, אך גם ארסית, דואבת וסובלת. טונה נאבקה משך שנים במחלה ממארת שהכניעה אותה לבסוף. גם לאחר מותה היא הוסיפה להותיר רישומה על חוגי האמנים דניים. הסופרת הדנית הידועה סוזן ברייגר כתבה רומן מצליח על הדמות. הבמאית הישראלית קראה את הרומן, התרשמה ממנו עמוקות ועיבדה אותו למחזה עבור הדנים. לבקשת הסופרת מגלמות שלוש שחקניות דניות שונות את הדמות הראשית, בשלושת פרקי חייה.

„התרשמתי חזק מאוד מהפואמה הדרמטית הזו שאותה עיבדתי לדרמה מוסיקלית רבת גוונים ועשירה בתמונות ויזואליות", מספרת ל„מעריב" אסתר איזביצקי, שהעבודה בתיאטרון הדני היתה לה לחוויה בלתי נשכחת. „הצלחתי לראות בעיניים זרות דברים הנעלבים בדרך כלל מהעין הדנית המורגלת. התמקדתי בפרטים הקטנים היוצרים לבסוף גובלין מושלם. השפה הדנית קיבלה אצלי איכות מוסיקלית.

„זו היתה חוויה אמנותית ואישית עבורי ועבור הצוות. למדנו האחד מן השני ותרמנו זה לזה תרומה אמנותית. העדפתי לעבוד לעומקה האידיאולוגי של ההצגה, מבלי לנסות לפתור דבר, דרך שלושה שלבים – דרמטי, אמנותי ואישי. אנשים שהכירו באופן אישי את גברת טונה היו מעורבים במחזה. יצרתי במתכוון דמות מאוד הומניסטית על הבמה, דמות חזקה שעימה לא נסיתי להזדהות, אלא לחקור, לספר עליה ותו לא".

KODAK
סצינה מהמחזה „טונה" הדני בבימוי אסתר איזביצקי

כל אהבותיו של יוחנן ולר

סרט ישראלי, שצילומיו הבתיימו והוא עומד לצאת להקרנות בסוף החודש הזה הוא „כל אהבותיי", קומדיה רומנטית על אהבותיו הנעורות של צעיר ישראלי בן 22, דניאל (אלון אבוטבול). הסרט הופק בידי הצמד הזהין ערן ויעקד לבנון לפני שפירק את חברתם „י.נ.י.ל", והוא בוים בידי יוחנן ולר, במאי שזו לו עבודתו הראשון בסרט ישראלי עלילתי ארוך.

ולר, יליד ארגנטינה, 1955, הגיע ארצה ב־1978, לאחר שהחל בלימודי הקולנוע ב בואנוס איירס והשלים אותם באוניברסיטת תל־אביב. הוא הספיק מאז לביים 15 סרטים באורך קצר ובינוני, עבד בטלוויזיה הלימודית והפיק כתבות לטלוויזיה הישראלית ולערוץ טלוויזיה בארה"ב. את „כל אהבותי" כתב וביים בשנים 84־1985.

ממחר: פסטיוואל סרטי וידאו

פסטיוואל לסרטי וידאו מתחיל מחר במכון הצרפתי בתל־אביב. הסרטים הגיעו מפסטיוואל בינלאומי לסרטי וידאו במונבליאר שבצרפת, והם מתפרשים על פני נושאים מגוונים, מדוקומנטרי ועד לסרטי עלילה.

יחד עם הסרטים יגיע ארצה מישל ז'ופראנו, אמן וידאו בולט בצרפת שהחל את עבודתו בתחום זה לפני 12 שנה. הוא עוסק בתחומים שונים כיוזם „וידיאו פיסול", המיועד למוזיאונים, ומצד שני פעלולי וידאו, המוקרנים בשעות של צפיית שיא בטלוויזיה. „נתקלתי בווידאו באופן מיקרי", הוא מספר, „מה שעניין אותי מיד היה האפקט של אפשרות ההחזרה המיידית לאחור של התמונה. התחלתי לערוך נסיונות תוך שימוש באפקט זה והוספת שחקן. המקבילה היחידה בתחום התמונה האלקטרונית היתה הטלוויזיה, אך היא לא עניינה אותי. נוסף לכך עבדתי באופן הומוריסטי על מה שיכול להתרחש מחוץ למסגרת המסך: כפות הרגליים היחפות של המציג, הסביבה שלי... זה שיעשע אותי."

מאז הוא יצר מאות סרטי וידאו. הוא מתכנן לדבריו להציג אותם לקהל הרחב במרכז אלקטרוני חדיש בעל שלושה מסכים, שיקים במונבליאר ובקרוב. בין שאר תוכניותיו: וידיאופרה, מופע עם שחקנים אמיתיים ומצויירים תוך יצירת קשר עם הקהל. ביום חמישי 11 בדצמבר יתקיימו הקרנות בבניין מכסיקו באוניברסיטת תל־אביב בשעות הצהריים, ואילו בשעות הערב יעבור האירוע למוזיאון תל־אביב. במוצאי שבת הקרובה אפשר יהיה לצפות בסרטים במכון הצרפתי, שם תתקיים הקרנה של הסרטים המובחרים מפסטיוואל מונבליאר.

חיים נגיד

KODAK
משה איבגי ועוקב עבד אל־חי ב„סרט לילה"

...ופרס שני בשיקגו ל„סרט לילה"

חיים נגיד

„סרט לילה", סרטו של הישראלי גור הלר, זכה בפרס השני בפסטיבל הסרטים הבינלאומי של שיקגו, שהתקיים בתחילת נובמבר. פסטיבל שיקגו, הוותיק והחשוב ביותר בארצות הברית, התקיים השנה בפעם ה־22.

„סרט לילה" התחרה בקטגוריה של סרטי דרמה קצרים נגד מאות סרטים מרחבי העולם. רק שבעה מצטיינים הגיעו לקו הגמר, והישראלי זכה כאמור בפרס השני, בדמות פסלון מצופה כסף, הנקרא „הוגו הכסף". פרס זה ניתן על פי המסורת לתגלית של כשרון קולנועי חדש ומבטיח. טכס הסיום, בו הכריזו השופטים על הפרס, התקיים ב־9 בנובמבר, ובאותו לילה עצמו הכריזו השופטים בפסטיבל סרטים אחר על זכייתו של „סרט לילה" בפרס הראשון. זה היה בפסטיבל הבינלאומי לסרטי סטודנטים שהתקיים במינכן.

הסרט הופק בתקציב של 15 אלף דולר על פילם של 16 מ"מ, וזכה עד כה בפרס הראשון בכל פסטיבל שהשתתף בו, בין השאר גם בפסטיבל אוסטרליה, בפסטיבל אוברהאוזן בגרמניה המזרחית וכן בפרס ראשון של קרן מוגרבי של בוגרי החוג לקולנוע. „סרט לילה" מגולל את סיפורו של חייל ישראלי המוצא עצמו כבול לנער ערבי ומבלה עמו לילה ברחובות תל־אביב. למרות המשל השקוף, הסרט מצטיין ברעננות הכובשת בינתיים כל חבר שופטים בפסטיבל סרטים בעולם.

אמש בתיאטרון

ההצגה שלא היתה

עצרת נגד הצנזורה – ב„צוותא"

הצגת „החילוני האחרון" לא נערכה גם אמש. טור זה לא יכול על כן לבקרה. אמש לא היו מבקרים ומבקרים. אמש כולנו מצונזרים.

לאמנות – ובעיקר בהיבטיה הסאטיריים – קשה להדביק את המציאות. זו משתברת כחזקה יותר, כמפתיעה יותר, כעתירת דמיון ונועזת יותר. האמנות מתוורה בצילה.

אך כאשר משתלחת המציאות ביצירה האמנותית ופורעת את סדריה מכוח ראשי החץ הצנזורליים שבאמתחתה, או אז מתכרבלת היצירה האמנותית ומתכדרת כקיפוד – וסופה שנעשית אלימה אף היא.

באופן פרדוקסלי גורמת הצנזורה לביטוי האמנותי שיהיה נוקב יותר, חריף יותר, אלים יותר – ביטוי שחוזר ומצדיק כביכול את אימתו של הצנזור ואת אלימותו. מה שעשתה הצנזורה לאחרונה כמוהו כהצגה הסאטירית ביותר שהיא בגדר האפשר.

שלטון המנסה לקבוע – אמר אצלנו שופט נודע – מה ראשאי הציבור לדעת, סופו שיינסה גם לקבוע מה ראשאי אותו ציבור לחשוב.

ואחרי כל אלה אנחנו עוד משתעשעים ב„מדינה מתוקנת" ובדמוקרטיה ויש לנו אפילו שר המופקד על ענייני תרבות. לא להאמין.

אליקים ירון

אמש במוסיקה

נגינה בעזרת השם

בובקה אשכנזי (פסנתר), אולם רבקה קראון, ירושלים

מסתבר שלא קל לחיות „תפוח החי בקירבה כה מאירה ל„עץ".

בובקה, בן 24, בנו בכורו של ולאדימיר אשכנזי הנודע, התמודד עם תכנית תובענית מאוד: הסונטה „אפסיונטה" של בטהובן והבלדה השלישית והסונטה השלישית מאת שופן.

יש לציין לטובה את תסיסתו הרב־קולית של בובקה: טיפוח של קולות הבס והבלטת המירקם הפנימי „שמאחורי" המלודיה, אך קשה היה, מנגינתו ברסיטל, להתרשם בשלב זה מתכונה דומיננטית מסויימת אשר בגללה נחשב פסנתרן לייחודי או לבלתי נשכח.

מנגינתו ברסיטל (אמנם על פסנתר קטן מידות, חסר ברק ומזוגה בהיצגותו ובפנימיותו) יצאתי בהרגשה היכולה להסתכם בפראפרזה: נגינה „בעזרת השם".

עד כמה שנדוש לומר זאת – דומה שבובקה אשכנזי עדיין אינו בשל דיו להעביר בצורה משכנעת, מחשמלת וכובשת את המסרים הגלויים והכמוסים שביצירות המורכבות הללו.

ואולי עדיין לא גיבש לעצמו פרספקטיווה סובייקטיווית הן לתכנים הצפונים במוסיקה והן לדרך הטכניות כיצד להפיקם מהמקלדת ומהדוושות. יהיה מעניין לעקוב אחרי נגינתו בעתיד.

אורה בינור־שמיט

איש הסולחות

שתי סולחות בשבוע לבן־אדם אחד, זה קצת יותר מדי, אבל זה מה שקרה לסגן ראש הממשלה ושר השיכון והבינוי, **דוד לוי.**

• רייסר

את הסולחה הראשונה ערך מול המצלמות עם ראש הממשלה, יצחק שמיר, בעת ביקורו בבית שאן. הסולחה השניה היתה בצנעה, הרחק מן המצלמות, בלשכתו בירושלים. הסולחה בארבע עיניים היתה עם מפקד צד"ל (צבא דוד לוי) הלא הוא ח"כ מיכה רייסר.

סולחה זו נמשכה כשעתיים והיתה שיחה גלויה מלב אל לב, עד כמה שהדבר אפשרי בין פוליטיקאים. התקבלו בה כמה סיכומים שאת ביצועם ראה כל „מחנה לוי" בישיבת המזכירות האחרונה של התנועה בה מתח לוי ביקורת על השר משה ארנס.

רייסר לא מוכן לגלות מה גמרו באותה ישיבת־סולחה. רק זאת הוא אומר: „תמה תקופת ההבלגה". והמבין יבין.

אביב צרפתי הזמר האמריקאני ריי צ'ארלס יוכל מעתה להתהדר בתואר אצילי של ממש. הוא קיבל אותו בפאריס מידי שר התרבות הצרפתי. תוארו מעתה – אביר מסדר התרבות והאמנות. משהו.

ועד ממשלתי

שמעון פרס, יו"ר ועדת השרים לעניין מפעל מנועי בית שמש, זכה כבר במסגרת תפקידו זה לנשק בתו של עובד במפעל, קיבל פרחים, ואחר כך, בפגישה עם ועד העובדים התפתח התרחיש הבא.

• נסים

השרים נסים וארנס ניהלו מו־ניטין. שר האוצר אמר שהוא מודאג מהאפשרות שיצטרך להעביר תקציב גדול למפעל. לדבריו יש מחסור בידיים מיומנות בהרבה מאוד מקומות עבודה בארץ, ורמז על כך שניתן לפטר במפעל מנועי בית שמש ולייעל בו.

ארנס לא נותר חייב, וענה לו: משה, אתה יודע אילו ידיים יש פה? ידיים אוירונאוטיות. מיומנות של הידיים הללו לא ניתן למצוא בכל יום.

פרס שניקלע לדיון בין השניים עמד מיד על סימן השאלה שריחף על פני חברי ועד העובדים של המפעל. הוא חייך ואמר להם, אתם מדברים איתנו על זכוית עובדים? אתם רואים, גם אצלנו בממשלה יש ועד עובדים. ●●●

סליחה, תקלה אין שידור

שורת תקלות מנעה בסוף השבוע שעבר את שידור התכנית „מוסף המוספים". הביטול גרר עמו כמה תגובות נזעמות. למשל, כששמעה **דינה לוז**, המפיקה בפועל של המשדר, כי אי אפשר להקליט את המגזין – פרצה בבכי.

אחד המרואיינים ח"כ רפאל איתן, עזב את המקום בזעם. במאמצים רבים הצליחו לשכנעו להגיע לבנין הטלוויזיה הלימודית ברמת אביב. ימי ששי אצל רפול מוקדשים לעצירת שמן זית – ועכשיו הוא בידיים ריקות. לא שמן ולא ראיון.

„מוסף המוספים" עוסק בעתוני סוף השבוע. המנחה, דן מרגלית, יחד עם עמיר פריץ, ראש מועצת שדרות אמורים היו להיות צוות המראיינים. האורחים הראשיים של התוכנית היו מתוכננים להיות הח"כים דראושה ואיתן, בעקבות כתבה עם שניהם שפורסמה ב„סופשבוע" של „מעריב".

הסיבה לביטול התכנית – תקלה טכנית בציוד האולפן שהתגלתה כבר ביום חמישי. הצוות הטכני של הטלוויזיה הלימודית עבד על תיקון התקלה עד שעת לילה מאוחרת והקדיש שעות עבודה לא מועטות גם ביום ששי בבוקר. אך עד למועד הקלטת המגזין לא הצליחו להתגבר עליה. ●●●

הקרב על הג'ינגל

חדי־אוזן יכלו להבחין לפני מספר שבועות כי קול חדש הצטרף למקהלת מזמרי הג'ינגלים. היה זה קולו של **אריק איינשטיין** ששר בשבחי מרק נמס בכוס של 'תלמה'.

תחילתו של הסיפור בפברואר 1973. חברת 'תלמה' הוציאה לשוק מרק נמס בכוס. כדי להחדירו לשוק גויס איינשטיין כדי לשיר ג'ינגל שזכה בשעתו להצלחה אצל ציבור המאזינים, למרות שהמוצר שניסה לדחוף לשוק לא כל כך הצליח.

עכשיו מיחזרה החברה את המוצר, משופר יש לומר, אבל השם נשאר. הסיבה: הג'ינגל החביב של אריק מצא חן באזני מנהלי החברה. הם החליטו להשתמש בו ולכן גם חייבים היו להשאיר את שם המוצר.

החברה החלה להשמיע את הג'ינגל ולתמונה נכנס **מיכאל תפוח**, מנהלו של אריק איינשטיין. הוא טוען: ל'תלמה' אין רשות להשתמש בשיר משום שזכויותיו פגו שלוש שנים אחרי יצירתו.

מהנהלת 'תלמה' אומרים: אם כל הכבוד לזמר ולאמרגנו, בדקנו ומצאנו, הזכויות שלנו. אנו נמשיך לשדר את הג'ינגל. ●●●

המזל היומי שלך

[illegible]

לוטו צריך לנחש רק 6

מינהל מקרקעי ישראל

מינהל מקרקעי ישראל מחוז המרכז | ערים, חברה לפיתוח עירוני בע"מ
עירית כפר-סבא | עירית יבנה | המועצה המקומית קרית עקרון

"בנה ביתך" בכפר-סבא, יבנה וקרית עקרון
יתרות מגרשים

במסגרת תוכניות "בנה ביתך" שפורסמו בעבר, נותרו מגרשים בהתאם לפרוט שלהלן:

א. כפר סבא - מבנן ד'.
במסגרת תוכנית שפורסמה באפריל 1985, נותרו 2 חצאי מגרשים מתוך מגרש תלת-משפחתית לבניה בקיר משותף ו-6 חצאי מגרשים לבניה דו-משפחתית בקיר משותף.
ההרשמה תערך במשרד מצן עינבר, רחוב המרד 29, ת"א. טל' 652424 בימים ב' ו-ד' בין השעות 16.00-13.00.

ב. יבנה - שכ' נאות-שזר.
במסגרת תוכנית שפורסמה במרץ 1985, נותרו 2 מגרשים לבניה חד-משפחתית ו-2 חצאי מגרשים לבניה דו-משפחתית בקיר משותף.
ההרשמה תתקיים במשרד חב' ערים ביבנה, רחוב הגלבוע 1025, טל' 08-436455 בימים א'-ה' בין השעות 13.00-09.00 וביום ד' בין השעות 18.00-16.00.

ג. קרית-עקרון.
במסגרת תוכנית שפורסמה במרץ 1984, נותרו, באתר א', 3 מגרשים לבניה חד-משפחתית ובאתר ב', 17 חצאי מגרשים לבניה דו-משפחתית בקיר משותף.
ההרשמה תתקיים במשרד ערים בראשון לציון, רחוב ז'בוטינסקי 65, טל' 953131 כל יום בין השעות 13.30-08.30.
המגרשים יוקצו לציבור לפי ערך קרקע, תנאי תשלום, אשראי והוצאות פיתוח - מעודכנים. יתר התנאים, כפי שפורסמו בפרוספקט המקורי וכפוף לשינויים המתחייבים מפרסום זה.
הקצאת המגרשים לציבור תחל ביום רביעי 17.12.86 שעה 10.00. בשעה זו תתקיים הגרלה בין הנוכחים במקום.
יתרת המגרשים ישווקו בשיטת "כל הקודם זוכה".
בעת ההרשמה שתערך בכל אחד מהמשרדים המצויינים לעיל, יש להפקיד סך של 500 ש"ח, בהמחאה בנקאית, לפקודת מינהל מקרקעי ישראל, וזאת כמקדמה על חשבון ערך הקרקע. פרטים נוספים ניתן לקבל במשרדי ההרשמה, בכתובות הנ"ל.
תוקף הודעה זו עד לגמר שווק המגרשים ולא יאוחר מ-31.3.87.

מינהל מקרקעי ישראל מחוז הצפון | המועצה המקומית מגדל העמק | ערים, חברה לפתוח עירוני בע"מ | משרד הבנוי והשיכון מחוז הגליל

"בנה ביתך" - במגדל העמק

מינהל מקרקעי ישראל בשיתוף עם המועצה המקומית מגדל העמק, משרד הבנוי והשיכון וערים, חברה לפתוח עירוני בע"מ, מציעים בזה לציבור 21 מגרשים לפי הפרוט שלהלן:
20 מגרשים לבנית 20 יחידות דיור חד-משפחתיות.
1 מגרש דו-משפחתי לבניה דו-משפחתית בקיר משותף.
ההרשמה לתוכנית תתקיים במשרד ערים, רחוב עצמון 16/100, נצרת עילית, בימים א'-ו' בין השעות 12.00-08.30.
ההרשמה תחל ביום שלישי 10.12.86 בשעה 09.00 ותסתיים ביום שישי 9.1.87 בשעה 12.00.
פרטים נוספים ופרוספקט מפורט ניתן לקבל בחברת ערים, בכתובת הנ"ל.

מינהל מקרקעי ישראל מחוז הצפון | ערים, חברה לפתוח עירוני בע"מ | משרד הבנוי והשיכון מחוז חיפה והגליל
המועצה המקומית כרמיאל | עירית טבריה | עירית נצרת-עילית | עירית עפולה

"בנה ביתך" בכרמיאל, טבריה, נצרת עילית ועפולה
יתרות מגרשים

במסגרת תוכניות "בנה ביתך" שפורסמו בעבר, נותרו מגרשים בהתאם לפרוט שלהלן:

א. כרמיאל - גבעת-מבוש.
במסגרת תוכנית שפורסמה באוקטובר 1986, נותרו 19 מגרשים לבניה חד-משפחתית ו-18 חצאי מגרשים לבניה דו-משפחתית עם קיר משותף.

ב. טבריה - שלב ג'.
במסגרת תוכנית שפורסמה במרץ 1981, נותרו 2 חצאי מגרשים לבניה חד-משפחתית עם קיר משותף.

ג. נצרת-עילית - שלב ב'.
במסגרת תוכנית שפורסמה בדצמבר 1983, נותרו 2 מגרשים לבניה חד-משפחתית.

ד. עפולה - גבעת המורה.
במסגרת תוכנית שפורסמה בדצמבר 1983, נותרו 3 מגרשים לבניה חד-משפחתית.
המגרשים יוקצו לציבור לפי ערך קרקע, תנאי תשלום, אשראי והוצאות פיתוח - מעודכנים. יתר התנאים, כפי שפורסמו בפרוספקט המקורי וכפוף לשינויים המתחייבים מפרסום זה.
הקצאת המגרשים לציבור תחל ביום רביעי 17.12.86 שעה 10.00. בשעה זו תתקיים הגרלה בין הנוכחים במקום.
יתרת המגרשים ישווקו בשיטת "כל הקודם זוכה".
בעת ההרשמה שתערך במשרד ערים, חברה לפיתוח עירוני בע"מ, רחוב עצמון 16/100 נצרת עילית, טל' 065-71312 - יש להפקיד סך של 500 ש"ח, בהמחאה בנקאית, לפקודת מינהל מקרקעי ישראל, וזאת כמקדמה על חשבון ערך הקרקע.
פרטים נוספים ניתן לקבל בחברת ערים, בכתובת הנ"ל.
תוקף הודעה זו עד לגמר שווק המגרשים ולא יאוחר מ-31.3.87.

כתיבה במכונה ב-12 שעות
בשיטה עיוורת
בי"ס למסחר "רימון", ת"א, דיזנגוף 85, ☎ 281985

התיאטרון הקאמרי | מעריב
עירית תל-אביב-יפו

שבתעתון

בוקר אקטואליה ותרבות

__בהשתתפות:__

יו"ר הנהלת הסוכנות אריה דולצ'ין
עתידו הדמוגרפי של העם היהודי וכינוס חבר הנאמנים.
★
אשר בן-נתן
נשיא המדינה לגרמניה: בעד ונגד.
★
חנה מרון ויוסי ידין
הצגתו החדשה של התיאטרון הקאמרי: אהבה מאוחרת.
★
מיכל סנונית
"ציפור הנפש": הלהיט בשוק הספרים.
★
סלים דאו וסוהיל חדד
כוכבי הסרט "אונטי פופולו" שיתמודד על האוסקר.
★
יזהר כהן, רחלי חיים ודן אלמגור.
על המחזמר "אלדין"
★
מראיינים:
טלילה בן-זכאי ואבי בטלהיים

שבתעתון יתקיים ביום שבת, י"א בכסלו תשמ"ז, 13 בדצמבר 1986, בשעה 11.00 לפנה"צ באולם התיאטרון הקאמרי.
כרטיסים במחיר 8 ש"ח בלבד להשיג בקופת התיאטרון הקאמרי, המחיר למנויי התיאטרון הקאמרי ולקשישים בעלי תעודת קשיש ת"א - 4 ש"ח. הקופה פתוחה מדי יום בין השעות 10.00 - 13.30 ו-17.00 - 20.30.

המוסד לביטוח לאומי

הודעה למבוטח העצמאי ולמבוטח שאינו שכיר ויש לו הכנסה

בחודש דצמבר 1986 אתם פטורים מלשלם את דמי-הביטוח בעבור חודש נובמבר 1986. אין לשלם את המקדמה שמועד תשלומה 10 בדצמבר 1986.

את המקדמה שמועד תשלומה 10 בנובמבר 1986 ואת המקדמה שמועד תשלומה 10 בינואר 1987 יש לשלם כרגיל, בהתאם לחוק.

מבוטחים שאינם עובדים עצמאיים ואינם עובדים שכירים ואין להם הכנסה החייבת בדמי-ביטוח, ישלמו את דמי-הביטוח המגיעים מהם ב-10 בינואר 1987, על-פי הפנקסים שיישלחו אליהם.

אישור שנתי למס-הכנסה

בפנקס-המקדמות לשנת 1987 תמצא את האישור השנתי למס-הכנסה על דמי-הביטוח ששילמת בשנת 1986.

אם תשלם עד 31 בדצמבר 1986 את מקדמת חודש דצמבר ו/או את הפרשי-השומה שמועד פרעונם עד 31 בינואר 1987, ייכללו באישור שתקבל גם הסכומים האלה.

המח' להסברה וליחסי ציבור

משרד התחבורה
אגף הרכב ושרותי תחזוקה
המחלקה ליבוא רכב
__מידע בדבר יבוא אישי של רכב__

רשימת כלי-רכב ביבוא אישי המופיעה בחוברת מס' 10 אינה כוללת דגמי-רכב משנת ייצור 1987. כל המבקש לייבא רכב משנת ייצור 1987, חייב לבדוק אם דגם רכב זה מאושר לשיווק בארץ. יודגש כי על פי צו יבוא חופשי תשל"ח-1978 אסור לייבא רכב באמצעות סוכן.

לתשומת לבך: רכב משנת 1987 חייב, בנוסף לדרישות המחייבות, המופיעות בחוברת מס' 10 גם ב:

1. שמשות כהות להקטנת העברת חום לרכב.
2. חגורות אינרטיות משולבות במושב אחורי.
3. מושבים ואביזרי-רכב מחומרים לא דליקים.

הופיע גליון דצמבר

● תחקיר: פאשלות בניתוחים פלאסטיים ● טיול בחו"ל: הרפתקה בפפואה ● פסיכולוגיה: מחלה מדומה ● מין: הבעל והעוזרת ● רפואה: קוצב לב לעובר ● אופנה: שמלות ערב ● גברים: היפים של הקולנוע הישראלי ● בישול: מיקרוגל ● חורף: מטריות ● עיצוב: אח לחימום ●

מוסף חינם: **צ'ופר** עיתון לילדים בגיל 7-12

AK 168 עמודים של צבע, הנאה ועניין

הנהג
עשה לך מנהג - קח עמך חייל לדרך

כל המעונינים בגיור
יפנו בכתב אל:
ברית ידידי הגר, תל-אביב, ת.ד. 3333

תא רעיוני של תנועת "כך" באפרת

לאחר הרצאתו רבת המשתתפים של ח"כ הרב מאיר כהנא בפני כ-300 איש, באולם שע"י בית הכנסת המרכזי באפרת, אנו שמחים להודיע על הקמת תא רעיוני של תנועת "כך" בעיר אפרת.

חוג תומכי "כך" - אפרת

אלי שלוש!
שדכן משפחתי, פרטי (לא משרד!) בעל מאגר פנויים/ות, משכילים ומבית טוב...
טל. בבית גם בשבת - 03-991949, 03-990507

חוק התכנון והבניה התשכ"ה-1965
הועדה המחוזית לתכנון ובניה מחוז תל-אביב
מרחב תכנון מקומי בני-ברק

הודעה בדבר הפקדת שינוי תכנית-מתאר מקומית

נמסרת בזה הודעה, בהתאם לסעיף 117 לחוק התכנון והבניה תשכ"ה-1965, כי הועדה המחוזית לתכנון ולבניה מחוז תל-אביב החליטה באישור הפניה, לאשר תכנית מס' 358 א': שינוי לתכנית-מתאר מקומית מס' 105 ב' ולתכנית מפורטת מס' 358.
השטחים הכלולים בשינוי התכנית ומקומם.
גוש: 6123; חלקות: 982, 983; רחוב: אליעזר 3, 5.
עיקרי הוראות התכנית:
לשנות את יעוד החלקות לאזור-מגורים מיוחד ע"מ להוסיף לכל אחד מהבניינים הקיימים עליהם יחידת דיור אחת בשטח 93 מ"ר (מקורה) מעל קומה ג' והמרפסת 15.5 אחוז משטח המגרש.
הודעה על הפקדת השינוי פורסמה בילקוט-הפרסומים 3317 מיום 31.3.86 עמוד 1650.
השינוי האמור, בצורה שאישרה הועדה המחוזית, ביחד עם התשריט המצורף אליו, הופקד במשרדי הועדה המחוזית האמורה, וכן במשרדי הועדה המקומית לתכנון ולבניה בני-ברק.
וכל המעוניין רשאי לעיין בו, ללא תשלום בימים ובשעות שהמשרדים האמורים פתוחים לקהל.

מרדכי בהגא
יושב-ראש הועדה המחוזית לתכנון ולבניה מחוז ת"א

חוק התכנון והבניה, התשכ"ה-1965
הועדה המחוזית לתכנון ולבניה מחוז תל-אביב
תכנון מקומי רמת-השרון

הודעה בדבר הפקדת שינוי תכנית מתאר מקומית

ניתנת בזה הודעה, בהתאם לסעיף 89 לחוק התכנון והבניה, תשכ"ה-1965, כי במשרדי הועדה המחוזית לתכנון ולבניה, מחוז תל-אביב, ובמשרדי הועדה המקומית לתכנון ולבניה רמת-השרון הופקד, ביחד עם התשריט המצורף אליו, שינוי תכנית מס' רש/640 שינוי מס' 1 לתכנית מתאר 405.
השטחים הכלולים בשינוי התכנית ומקומם: שטח התכנית כ-300.6 מ"ר. גוש: 6418, חלק מחלקה: 143, 179. חלקות: 251, 300, 95. רחוב: אוסישקין, הקוצר.
עיקרי מטרות התכנית: א. שינוי יעוד שטח לבניין ציבורי - בחלקו לשטח ציבורי פתוח; ב. הקמת קיוסק ע"פ תקנות רש 210 א' וללא הקמת ארובה; ג. שימוש בקיוסק יוגבל למכירת מקפאות קלים, עוגות ושתיה קלה.
כל המעונין רשאי לעיין בשינוי התכנית ללא תשלום בימים ובשעות שהמשרדים האמורים פתוחים לקהל.
כל המעונין בקרקע, בבנין או בכל פרט תכנוני אחר הרואה את עצמו נפגע על ידי שינוי התכנית, וכן כל הזכאי לכך על פי סעיף 100 לחוק, רשאי, תוך חודשיים מיום פרסום הודעה זו ברשומות, להגיש התנגדות במשרדי הועדה המחוזית האמורה.

מרדכי בהגא
יו"ר הועדה המחוזית לתכנון ולבניה מחוז תל-אביב

עירית חיפה -
משרד מהנדס העיר
הועדה המקומית לתכנון ולבניה העיר חיפה
רחוב ביאליק 3 חיפה
טלפון מס. 5-34 [illegible]

הודעה

על פי סעיף 149 לחוק התכנון והבניה תשכ"ה-1965

ניתנת בזה הודעה כי הוגשה בקשה על ידי: י. כץ 1991 בע"מ - לאשר הקמה 2 בניינים בני 3 קומות ברחוב [illegible] גוש 6.8, חלקי חלקה 54 55 55. 53. 59. 60. מגרש 534 בגוש [illegible] רמת-אשכול. הבקשה כרוכה בהקלה בקו בנין צדי ושטח בניה מעל למותר.
אפשר לעיין בבקשה במחלקה לפיקוח על הבניה בבנין העיריה, רחוב ביאליק 3, חיפה, בימים א', ג', ה', בין השעות 11.30-9.00.
המעוניין להגיש התנגדות לבקשה, ימציאה לפי הכתובת דלעיל תוך שבועיים מיום פרסום הבקשה.

אהרון יבנין
מהנדס העיר

הוועדה המקומית לתכנון ולבניה רמלה

על-פי סעיף 149 (1) לחוק התכנון והבניה תשכ"ה-1965 ניתנת הודעה כי הוגשה לועדה בקשה לאישור הקלה באחוזי בניה וקו בנין צדדי בגוש 4349 בחלקה 13 א' 13 ב' באזור מגורים [illegible]. את התכנית אפשר לראות במשרדי הועדה בבנין עירית רמלה. בזה הוכח כי [illegible] התנגדויות אפשר להגיש לועדה תוך 14 יום מתאריך פרסום מודעה זו.

י. רב
יו"ר הועדה המקומית
התאריך 1.12.86

קבלת מודעות
מ-8.00 עד 21.00
(ברצף)
03-727630
03-739297
לבעלי כרטיסי אשראי

מכרזים

משרד החינוך והתרבות
המחלקה לשירותים משקיים
מכרז מס' 23/12.86
מתפרסם בזה
הצעות מחירים להסעות תלמידים לבריכות במחוז ירושלים

טפסים אשר לקבל אצל: הגב' צילה מחלב, המח' לשירותים משקים, שבטי ישראל 34, צריף א', ירושלים, טל: 02-278216.
את ההצעה יש להגיש לא יאוחר מתאריך 23.2.86, יום שלישי, שעה 12.00, ל"תיבת המכרזים" שנמצאת במדור מכרזים ורכישות.

משרד החינוך והתרבות
המחלקה לבינוי נכסים אפסנאות ומשק
רח' שבטי ישראל 34, ירושלים - 91911
מכרז מס' 32/86
מתפרסם בזה
הצעות מחירים לאספקת 50 מערכות על כוניות למחסנים של אגף העתיקות

1. טפסים ופרטים אפשר לקבל אצל: הגב' יפית צמח, המחלקה לבא"מ, בנין א', כניסה א', קומה ג', רח' שבטי ישראל 34, ירושלים מיקוד 91911, טל' 02-278276.
2. את ההצעה יש להגיש לא יאוחר מיום 29.12.86, שעה 12.00 ל"תיבת המכרזים" שנמצאת במדור המכרזים ורכישות, בנין א', צריף א', רח' שבטי ישראל 34, ירושלים, מיקוד 91911.
3. סיור במחסני אגף העתיקות לצורך הסבר והדגמה ייערך ביום 17.12.86, בשעה 10.00, ברח' הארגמן 4, רוממה, ירושלים, ע"י הכניסה.

משרד האוצר / החשב הכללי
מינהל הרכב הממשלתי
מכרז 7/86
מכירת רכב משומש

מינהל הרכב הממשלתי מכריז בזה על פתיחת מכרז למכירת רכב משומש מתוצרים וסוגים שונים.
ראיית הרכב והחומר הקשור במכרז ניתן לראות ולקבל במגרש מינהל הרכב הממשלתי, יהודה הימית 31, יפו. החל מתאריך 9.12.86 ועד לתאריך 19.12.86, בין השעות 8.00 עד 13.00.
מועד אחרון להגשת ההצעות 21.12.86, שעה 12.00 בצהרים, במינהל הרכב הממשלתי.
העברת בעלות (שטר מכר) יחול על חשבון הזוכה במכרז.
מינהל הרכב הממשלתי אינו מתחייב לקבל את ההצעה הגבוהה ביותר או כל הצעה אחרת.

משרד האוצר / החשב הכללי
מינהל הרכב הממשלתי
מכרז 12/86
ביית מרכב טיולית במשאית פורד קרגו 1313

מינהל הרכב הממשלתי מזמין בזה הצעות מחיר לביית מרכב טיולים אוטובוס במשאית פורד קרגו 1313.
טופסי מכרז ופרטים נוספים ניתן לקבל במינהל הרכב הממשלתי, רח' יהודה הימית 31, יפו, בין השעות 8.00 עד 14.00, טל' 814561 אצל משולם דוד.
את ההצעות יש להגיש במינהל הרכב הממשלתי, לא יאוחר מיום 21.12.86 שעה 12.00 בצהרים.
אין מינהל הרכב הממשלתי מתחייב לקבל את ההצעה הזולה ביותר או כל הצעה אחרת.

תנובה אקספורט בע"מ
ת.ד. 20059
רח' לינקולן 17, תל-אביב

מכרז למכירת רכב

כוצעות בזה למכירה המכוניות דלהלן:
1. **סובורו 1600 סטיישן** שנת ייצור 1979 מס' רישוי 188-928 לאחר תאונה.
2. **סובורו 1600 סטיישן** שנת ייצור 1978 מס' רישוי 432-256.
3. **סובורו 1600 סטיישן** שנת ייצור 1978 מס' רישוי 418-764.

את המכוניות אפשר לראות בבית-האריזה בית יהודע (ע"י בית"ר אביר בצפון) החל ביום 8.12.86 - 16.12.86, בשעה 7.00 - 15.00.
הצעה, בצירוף המחאה בנקאית בשעור 10% מערך ההצעה, אפשר להגיש במשרדנו, רח' לינקולן 17 ת"א חדר 210 ת.ד. 20059, טל. 03-283211 להיבת-המכרזים עד תאריך 16.12.86, שעה 13.00.
העברת בעלות תיעשה לפני קבלת הרכב על חשבון הקונה. אין תנובה אקספורט מתחייבת לקבל הצעה הגבוהה ביותר, או כל הצעה אחרת.
המכוניות מיכסרנה במצבן הנוכחי.

הנהלת תנובה אקספורט

עירית חיפה | משרד מהנדס העיר
הועדה המקומית לתכנון ולבניה העיר חיפה
רחוב ביאליק 3, חיפה

הודעה על-פי סעיף 149, לחוק התכנון והבניה תשכ"ה-1965.
ניתנת בזה הודעה כי הוגשו בקשות בניה ע"י -
חברת שיכון עובדים בע"מ כלהלן:
א. הקמת בנין בן 2 קומות, ברחוב יוסף בוסל מס' 55 חלקה 253 בגוש 11566, קרית-חיים מערבית.
הבקשה כרוכה בחריגות הבאות:
1. עודף שטח בניה מעל למותר.
2. בליטה של עד 30 ס"מ מקו בנין צדדי.
3. בליטה של 40 ס"מ מקו בנין קדמי.
ב. הקמת בנין בן 2 קומות ברחוב בית-אלפא מס' 47 א' חלקה 339 בגוש 11567, קרית-חיים מערבית.
הבקשה כרוכה בחריגות הבאות:
1. עודף שטח בניה מעל למותר.
2. חריגה של 30 ס"מ מקוי בנין צדדיים.
ג. הקמת בנין בן 2 קומות ברחוב זלמן ארן מס' 55 א' חלקה 218 בגוש 11567, קרית-חיים מערבית. הבקשה כרוכה בעודף שטח בניה מעל למותר.
ד. בית-טורים רב-קומות ברחוב הנה-סנש מס' 17 חלקה 650 בגוש 10809, רמת-הדר. הבקשה כרוכה בחריגות למרווחים אחורי וצדדי.
ה. בנית בית-טורים רב-קומות ברחוב הנה-סנש מס' 15 חלקה 650 בגוש 10809, רמת-הדר. הבקשה כרוכה בחריגה למרווחים אחורי וצדדי של עד 2.0 מ'.
אפשר לעיין בבקשות באגף לרישוי ופיקוח על הבניה, בבנין העיריה, רחוב ביאליק 3, חיפה - בימים: א', ג', ה', בין השעות: 8.00 עד 11.30.
המעונין להגיש התנגדות לבקשה, ימציאה לפי הכתובת דלעיל, תוך שבועיים מיום פרסום הבקשה.

ב' איתמר ינוביץ, מהנדס העיר

גרפולוגיה מכון **דן**
בבנין גימנסיה "הרצליה" בתל-אביב
* הרצאות ויעוץ בעבודה - למתחילים
* הקורס היוקרתי לציבור הרחב
* מחיר מיוחד לקורס הקרוב
ההרשמה: 7-5 בערב
תל-אביב: ז'בוטינסקי 106

כאן לא צרפת – כאן לא יעלו על הבריקדות

20.000 צעירים נדחים כל שנה מאוני' ישראל – אך למי איכפת?

דבים מהם בעלי ציונים גבוהים אך לא די טובים בשביל הפקולטות והחוגים שלהם ■ הם נוסעים לחוץ לארץ ושם מתקבלים בכבוד באוניברסיטאות היוקרתיות ביותר ■ כמה מהם יחזרו ארצה?

■ **נורית דברת**
סופרת מעריב לענייני חינוך

"כאן זה לא יכול לקרות – שסטודנטים יעלו על הבריקדות כמו שזה קרה בצרפת. אצלנו איכפת לסטודנטים רק לגמור את השנה, לסיים את התואר. מה זה חשוב שרק שלושה עשר אלף סטודנטים חדשים מתקבלים מדי שנה למוסדות להשכלה גבוהה? למי איכפת כ־20 אלף המועמדים שנשארים בכל שנה בחוץ", כך שואל־טוען במרירות קובי קראוס, סטודנט למדעי החברה באוניברסיטת תל־אביב.

קובי קראוס מדגיש כי בין הנידחים מהמוסדות להשכלה גבוהה בישראל, גם כאלה מבין חבריו מבית הספר התיכון שהיו ידועים בכישוריהם ובפוטנציאל הטמון בהם. "היום תמצא אותם בחו"ל, באוניברסיטות הכי טובות, רק מפני שלא הצליחו לעמוד בקריטריונים ובניפוי כאן. את חושבת שהם יחזרו אחר כך לישראל? רובם וודאי יסתדרו שם גם בעבודה. אבל למי איכפת?", מתריס קובי בכעס.

כאמור, בישראל רק אחד מכל שלושה המגישים מועמדותם ללימודים באוניברסיטות מתקבל. ומחוץ למעגל ההשכלה הגבוהה, נותרים מדי שנה עשרות אלפי בוגרי תיכון, בעלי תעודות בגרות תיקניות, שלמרות זאת לא עמדו בדרישות המחמירות של האוניברסיטות, הן לגבי ממוצע הציונים הגבוה והן בבחינות הפסיכומטריות, שלא לדבר על אותן פקולטות הדורשות גם מיבחני כניסה.

בצרפת עד הריפורמה המוצעת, זה לא היה יכול לקרות, שם כל מי שסיים תיכון וזכה לתעודת בגרות, מתקבל לאוניברסיטה ממלכתית ויכול ללמוד – כוונה – כל תחום שמעניין אותו. מה שקבע את המשך דרכו, אלה הם ההישגים במהלך הלימודים. אם הצעת הריפורמה בצרפת תתקבל, היא תאפשר סינון ומיון ותייקר במעט את אגרת ההרשמה. בגלל מגמות אלה יוצאים הסטודנטים הצרפתיים אל הרחובות ומורידים קבל עם ועדה, כי יש לקחת את בחשבון גם אותם: וכי הם מתנגדים לנסיגה מן הקו הליברלי שנקטו עד כה האוניברסיטאות הצרפתיות.

"אנחנו ריאלים, מודעים לקשיים הכלכליים ולמצב בכללותו. אם יהיו לנו לקבל בישראל את כולם – הרי כך הם ישבו, הכן יבצעו נסיונות ומי ילמד אותם בכלל. גם היום המצב ממש בלתי אפשרי מבחינת התנאים, אך איך נוכל להלום על קבלת כל המעוניינים, אפילו אם הם מתאימים?" בסגנון פסימי זה מגיב יו"ר התאחדות הסטודנטים דודי ברמן, כשהוא מדגיש כי "אני לא רואה את הנוער או הסטודנטים הישראליים יוצאים לרחוב להיאבק אפילו על נושא כזה שקובע את עתידם".

סטודנטים באוניברסיטה העברית מפגינים נגד קיצוצים בתקציב המוסד. הדרישות נזעמות אבל הפנים מחייכות... (צילום: יוסי זמר "סקופ 80")

פרופסור מרים שמידע מאוניברסיטת בר אילן, מתייחסת לגבי הכוונה להעלות בישראל את שכר הלימוד הצמצום במספר המתקבלים לאוניברסיטות: "מה שקורה זה כואב וזה אסון. עם ממוצע של 80 בבגרות לא מתקבלים לאוניברסיטות. הסטודנטים אדישים למה שעושים אתם, הם היו צריכים לצאת לרחוב גם על עניין השינויים בבחינות הבגרות שיפגעו בהם וגם בכל מה שקורה בחינוך הגבוה. צריך שלכל מי שמסיים תיכון, תהיה אפשרות לקבל חינוך גבוה. אחרת – יגדל כאן דור שאינו משכיל ואינו בעל ערכים ובעל ידע. אך אני יודעת, שזה מצב אוטופי, שבשלב זה אי אפשר עדיין לקוות לו בישראל".

פרופסור אלעזר כוכבא, יו"ר הוועדה הבינאוניברסיטאית לקבלת סטודנטים אומר כי השיטה הנהוגה בצרפת ובארצות אחרות באירופה, אינה יכולה להתבצע בישראל. גם בארצות הברית שונה שיטה זו לאחר שהתברר כי "הפכה לאסון לאומי והמערכת כולה התמוטטה". פרופ' כוכבא מציין, כי כיום אנו פועלים כמו בארצות הברית בה לא את כולם מקבלים ללימודים גבוהים.

פרופ' כוכבא מציע להקים קולג'ים עממיים, ששם יוכלו כולם ללמוד ברמה מתאימה. כך ניתן יהיה לנצל באורח מכסימלי את הפוטנציאל של אלה שרוצים השכלה גבוהה ושל האחרים שיכולים להגיע להישגים גבוהים במיוחד.

מאושרים בבית הספר... האידיאלי

■ **רימונה שיף**

"בית ספר אידיאלי הוא זה המושתת על מתן חופש בחירה ופרטיות לתלמידים" – כך קבע איש החינוך הידוע ריימונד שרי מאה"ב, בכנס של מנהלים ומורים, בו הציג שיטה חדשה אותה פיתח שכינה "המשרדית בחינוך". על־פיה לא מחייבים תלמיד ללמוד בבית הספר מקצוע שהוא מתקשה בו, וכן גם לא מחייבים תלמיד ללמוד מקצוע שאת יסודותיו הוא אינו יודע, כמו לימוד אלגברה מבלי לדעת ולשנן את לוח הכפל וחשבון.

למורה ישנה הזכות להגיד "אני לא רוצה תלמיד זה או אחר בכיתה", להורים ישנה זכות לאמר "אנחנו לא רוצים לשלוח את בננו לבית ספר מסויים" ולתלמידים ישנה זכות בחירת בית הספר בו ילמדו וזכות בחירת המקצוע והמקצועות הלימוד שלהם.

התלמידים אינם לומדים יותר משעתיים, כי אליבא דריימונד קורסיני – "במשך הזמן זה ראשם פתוח ללימודים, ואם מכריחים אותם ללמוד שש שעות הם עייפים ואינם קולטים כהלכה את החומר". על־פי שיטתו אין המורים נותנים שעורי בית לתלמידים "כי הללו גורמים להם רק לשנוא את הלימודים". הם לא מעניקים להם ציונים "כי הללו מביאים רק למרוץ אחר הישגים ולתחרות בקרב התלמידים". המורים לא מענישים תלמידים, הם מסתפקים בהסברים ובהטלת משימות חינוכיות. באשר לתלמיד המוליך שלא ללכת לכתה או שהמורה מסלק אותו משיעור הלימודים יש לו אפשרות ללכת לספריה או לחדר העיון. ואולם, אם כל הכיף שמעניקה השיטה לתלמידים, ישנם חוקים שעל כל תלמיד להקפיד למלאם.

שאלה של ג'יל

מהי הטפה לחזרה בתשובה?

בעקבות הנחיות משרד החינוך, האוסרות הטפה לחזרה בתשובה, מתחבטים בתי הספר: מהי הטפה לחזרה בתשובה? על שאלה זו משיבים יוחנן פריד, מנהל האגף לתרבות תורנית במשרד החינוך; ומוטי בראור, מנהל חינוכי של ארגון "בשר".

יוחנן פריד: המושג של חזרה בתשובה, שהוא נאצל, הולל על ידי גורמים בלתי מיומנים שעושים עבודת "קבלנות" ברצונם להעביר אנשים מהמחנה הלא דתי לדתי. בין הנכנסים לבתי הספר יש גם אנטי ציונים שלא מעורים בחיי המדינה ודואגים רק לקבוצה שהם מייצגים. מה הפלא שהזהיים על פעולתם מעוררים דאגה וחרדה כנה אצל הורים ומורים?

יש צורך ברגישות והבנה רבה כדי לעסוק בנושא ולהעביר המסר בצורה הנכונה. לצערי הרב רבים מהבאים לעסוק בכך בבתי הספר אינם מיומנים. לו היו עוסקים בכך אנשים בעלי סבלנות וסובלנות, ראיית התמונה כולה, היה נמנע כל הנזק שנגרם. אני בהחלט לא מרוצה מתופעות מסויימות שקורות.

אין חולקים על כך שיש צורך במתן חינוך יהודי, שכן, הבורות והריקנות מונעים הבנת משמעות חיינו בארץ. אך הפעולה צריכה להיות דו סטרית, והתמודדות צריכה להיות משותפת – לדתיים ולא דתיים. התלמידים הדתיים צריכים ללמוד שגם מי שאינו דתי הוא יהודי לכל דבר.

מה שקורה בשטח, משני הכיוונים, גורם לכך שהיהדות סובלת. כל עיון בערכים בעלי משקל מתפרש, עקב המצב, כהטפה. הדבר נגרם בעיקר על ידי אותו ציבור שחושב שהוא אפוטרופוס על היהדות ושרק מי שינהג כמוהו פועל נכונה.

הנחיות משרד החינוך יחייבו את בתי הספר לבדוק טוב יותר מי נכנס אליהם ומה הוא רוצה להעביר לתלמידים ולא יסתפקו עוד בגישה של "הנה יבוא הרב הדורש שיגיש שעה של יהדות".

מוטי בראור: לא כל הגורמים העוסקים במפגשים בין דתיים לחילוניים עוסקים בהטפה לחזרה בתשובה. ואין להכליל, אחרת פוגעים קשה בכל נסיון של קירוב והבנה. "בשר" מתנגדת לפעולה חד צדדית ועיקר מאמציה מופנים לאותו שיתוף פעולה. נכון שלא תמיד זה מסתדר, שכן מנהלים רבים מבתי הספר הדתיים מתנגדים למפגש ולדו שיח, ואנו עמלים קשה כדי לקיים את עשרות הסמינרים המשותפים שאנו מקיימים מדי שנה.

עקב ההתנגדות – להעברת המסר של אופציה חילונית כתפיסת חיים – אנו נאלצים לא פעם לקיים פעילות בנושא הזהות היהודית רק בבתי ספר ממלכתיים שאינם דתיים. בכל מקרה, איננו עובדים עם אנשים שמטיפים בצורה חד צדדית ואנו יוצאים נגד המטופל על האמת. חשובים לנו ההדברות ושיתוף הפעולה. אנו משתפים במסגרת "בשר" גם מרצים חילוניים, אלה שהם בעלי יחס רציני למקורות. הם תורמים הרבה לשינוי המצב של העדר זהות יהודית אצל הנוער החילוני.

בשום אופן איננו מדברים במפגשים על הצורך לשנות מנהגים וכל מטרתנו היא להעביר את המסר של זהות יהודית גם לחילוניים שבינינו. בסיום המפגש, המשלב הצגה – בה אנו מציגים ארבע דמויות קוטביות ויחסן ליהדות ולמדינה. אנו מאמינים שעל הנוער לחוש תחושה הומניסטית־ציונית, שיבין מדוע אין לרדת מהארץ, מדוע עליו להזהר מהתבוללות, ושיגלה סקרנות לגבי היותו אדם חילוני פה בארץ. לעולם לא נשיג זאת בכפייה.

מאת נורית דברת

פרופ' דוד חן:

רמת ההשכלה המדעית והטכנולוגית בארץ – נמוכה

זהבה שכנאי

"רמת ההשכלה המדעית והטכנולוגית בקרב האוכלוסיה ברמה ירודה ביותר. אם לא יקצו משאבים רציניים לקידום החינוך הטכנולוגי יהיה מצבנו בכי רע". על כך התריע פרופ' דוד חן מאוניברסיטת ת"א, המשמש כיועץ בנושא הקידום המדעי הטכנולוגי במשרד החינוך, בכנס מפקחים ארצי שהתקיים במוסד ואן ליר בירושלים.

פרופ' דוד חן, שהכין עבור משרד החינוך תכנית אב לקידום הנושא, הדגיש כי מדובר בצורך בתגבור 115 מקצועות מדעיים וטכנולוגיים המופיעים בחוזר המנכ"ל. לדבריו, לא יתכן שרק 5% מכלל האוכלוסיה מגיע ללימודים מתקדמים בנושא בעל מעמד מרכזי בציוויליזציה המערבית. "איך יתכן שחבר כנסת, שאין לו מושג בנושא, יוכל לקבל החלטות בתחומים אלה?" שאל פרופ' חן.

את היעדים המרכזיים בקידום הנושא רואה פרופ' חן גם בהעלאת רמת הכשרתם של המורים, שבמקרים רבים השכלתם במדעי הטבע מגיעה לרמה של חטיבת ביניים (!).

מר עוזי צוק, הממונה על התכנון הטכנולוגי במשרד החינוך, אמר שלא יתכן שתלמיד הלומד בנתיב עיוני לא "יגע" גם בחינוך טכנולוגי, כשהכוונה אינה הקניית מיומנות אלא הבנה כיצד טכנולוגיה פועלת כדי שבעתיד ידע, אולי, לנצל ידע זה.

מנכ"ל משרד החינוך, ד"ר שמשון שושני, אמר שאמנם לא יהיה תקציב למהפכות רציניות בחינוך הטכנולוגי מדעי, אך את הפתרונות הוא רואה בהתקשרות מערכת החינוך עם מפעלי תעשיה, כך שתלמידים יקבלו הכשרתם בתעשיה עצמה. פתרון אחר המוצע על ידי המשרד: תלמידי החינוך העל־יסודי יערכו מביה"ס מספר ימים בשבוע וישהו במעבדות ברמה גבוהה.

אלקטרואופטיקה

הביקוש לעובדי אלקטרו־אופטיקה מיומנים, המכירים את מגוון השימושים של קרני האור, הולך וגובר בכל ענפי המשק, ביניהם מפעלי התעשיה הבטחונית, מוסדות מחקר, בתי חולים, חברות "בזק", מפעלי הדפוס ועוד.

הנהלת מכללת הדסה בירושלים החליטה לפתוח השנה מסלול למודים חדש, שיכשיר בוגרי צבא, בעלי תעודת בגרות, לתואר הנדסאי אלקטרואופטיקה.

ממון: לא ר...
- רוב הש...

הכ"ץ של הפ...
נדירית ומק...

גלמנדפילם בע"מ גאים להציג:
סיפור אמיתי לפי ספרו רב המכר של לאונרד גרוס

בעולם שאיבד שפיותו הם מצאו איש את רעותו
אבל אהבתם היתה...
אהבה במחתרת
Forbidden
הפתיחה החגיגית של אולם הקולנוע החדש
בבכורה ארצית
ימים א', ב', ג', ה'
3 הצגות ליום
9.30 ,7.15 ,4.30
היקולנוע בית ציוני אמריקה אבן גבירול 26 תל-אביב
"מיטשל" ירושלים

סאם סטון הלך הביתה לחסל את אשתו...
פתאום קרה דבר נפלא... היא נחטפה!!!

בכיכובם של:
דני דה ויטו ★ בט מידלר ★ ג'אד ריינולד ★ הלן סליטר
בבכורה ארצית שבוע 2
תל-אביב "רב-חן" יד' חול 9.45 ,7.30 ,5 ,2.30 | חיפה "פאר" | רמת-גן "אואזיס"
חולון "מגדל" | ירושלים "אורגיל" | נתניה "סביון"
CBS DOLBY STEREO פורום פילם

מבצע מיוחד
לקוראי מעריב לנוער
קומדיה היסטרית!
חזרה לנעורים
הלהיט הגדול של הקולנוע האמריקאי!
בהשתתפות:
רודני דנג'רפילד הקומיקאי מס' 1 באמריקה
סאלי קלרמן (מ.א.ש.) ☆ ברט יאנג (רוקי)
בסרט "המגניב" של השנה!!!
בכורה מיוחדת לקוראי מעריב לנוער
ביום שישי, 12.12.86, בקולנוע "אורלי" תל-אביב
פרטים מלאים בגליון מעריב לנוער המופיע השבוע

סוף סוף על מסך הקולנוע! יצירתו החדשה של של פדריקו פליני
ג'ינג'ר ופרד
★ מרצ'לו מסטרויאני ★ ג'ולייטה מסינה
בסרט מלא חן וקסם
סרט חובה לאוהבי קולנוע!!!
בבכורה ארצית
קולנוע "פאר" תל-אביב
9.30 ,7.15 ,4.30

ג'ינג'ר ופרד
GINGER AND FRED
הצמד הגאוני של הקולנוע ביחד
★ מרצ'לו מסטרויאני ★ ג'ולייטה מסינה
בסרטו המרהיב של פדריקו פליני
סיפור של אהבה בסרט שחייבים לראות
סרט גדול
בבכורה ארצית
קולנוע "פאר" תל-אביב
9.30 ,7.15 ,4.30 חול

סוף סוף על מסך הקולנוע! יצירתו החדשה של של פדריקו פליני
ג'ינג'ר ופרד
★ מרצ'לו מסטרויאני ★ ג'ולייטה מסינה
בסרט מלא חן וקסם
סרט חובה לאוהבי קולנוע!!!
בבכורה ארצית
קולנוע "פאר" תל-אביב

ג'ינג'ר ופרד
GINGER AND FRED
הצמד הגאוני של הקולנוע ביחד
★ מרצ'לו מסטרויאני ★ ג'ולייטה מסינה
בסרטו המרהיב של פדריקו פליני
סיפור של אהבה בסרט שחייבים לראות
סרט גדול
בבכורה ארצית
קולנוע "פאר" תל-אביב
9.30 ,7.15 ,4.30 חול

סוף סוף על מסך הקולנוע! יצירתו החדשה של של פדריקו פליני
ג'ינג'ר ופרד
★ מרצ'לו מסטרויאני ★ ג'ולייטה מסינה
בסרט מלא חן וקסם
סרט חובה לאוהבי קולנוע!!!
בבכורה ארצית
קולנוע "פאר" תל-אביב
9.30 ,7.15 ,4.30

ריצ'ארד גיר
הוא
קצין וג'נטלמן
הסרט שכבש את העולם
סרטו של טיילור הקפורד
ריצ'ארד גיר בתפקידו הגדול ביותר
דברה וינגר יפה ומשכנת
לבקשת הקהל חוזר הסרט למסכים!
מומלץ מאוד!!!
"סינמה 2" תל-אביב.
9.30 ,7.15 ,4.30

סרט אילם
SILENT MOVIE
סרט אילם הוא סרט אילם על איך עושים סרט אילם בשנות השבעים בהוליווד רק יוצר אחד יכול לעשות סרט כזה:
מל ברוקס הגאון במצחיקים
בקומדיה היסטרית!!!
מרטי פלדמן, דום דה לואיז, סיד סיזאר
בתנופה של קולנוע
לשכונה, הרשות נתונה
אל תחמיצו הפעם!
"דקל" תל-אביב
9.30 ,7.15 כל השבוע

חמושים ולא מסוכנים
סרט שיש בו הכל
צחוק בריא, מתח מפתיע, בלבי שמירה אבודים, מרדפים, התפרצויות, חגיגות מין בעצם במעט הכל עם מטר של מצבים משעשעים – זהו קולנוע
סרטו של מרק לסטר
עם הכוכבים הכי לוהטים
ג'והן קנדי ★ יוג'ין לוי
בסרט בריא לאנשים שאוהבים לצחוק וליהנות
שבוע 2
"אסתר" תל-אביב
9.40 ,7.15 ,4.30

מצחיק... מרתק... משעשע!
בואו לפגוש צמד מיוחד במינו הם מבודרים, שלומיאלים ו...
חמושים ולא מסוכנים
מה קורה לאיש משטרה הנפגש עם משפטן ושניהם יוצאים למשימה לפתור את בעיית הפשיעה...
קומדיה מטורפת של מרק לסטר ביופי של סרט
שבוע 2
"אסתר" תל-אביב

חמושים ולא מסוכנים
ARMED AND DANGEROUS
פרנק דולי איש משטרה רציני, מסורבל ושלומיאל – ממש ברירה
נורמן קיין משפטן שאינו מצליח להשתלב בחיי הרחוב והדרך השניים נפגשים והופכים לצמד מיוחד במינו ויוצאים לפעולה...
קומדיה סופר מטורפת מצחיקה ומשגעת
ג'והן קנדי ★ יוג'ין לוי
"יפנעו" אתכם בסרט מאלף מותח ומבריק!
שבוע 2
"אסתר" תל-אביב

הפקה קולנועית מרהיבה ועשירה ליצירת המופת של ורדי
פלאסידו דומינגו
הוא
אותלו
סרטו של פרנקו זפירלי
ממשיכים להסעיר את הקהל
שבוע 10 בתי קולנוע "לב" תל-אביב
שישי 10, מוצ"ש 9.35 ,7.20
חול 9.35 ,7.20 ,5 ,2
הביקורת והקהל
סרט שכולו הנאה

שבתת אורח
VAGABONDE
(SANS TOIT NI LOI)
אירוע קולנועי ודי מעמי
הסרט שכולם מדברים עליו
★★★★ ציון מצוין (י. אתרוגה)
סרטה עטור השבחים של אניס ורדה
גדולה של נערה חופשיה...
– סרט גדול!!
פרס אריה הזהב בפסטיבל ונציה 85
פרס סיזאר (האוסקר הצרפתי)
לשחקנית המצטיינת סנדרין בונר
(נבחר ע"י איגוד המבקרים)
כסרט הטוב ביותר של שנת 1985
שבוע 15 "פריז" תל-אביב
שבוע 5 "קרן אור" חיפה
אין להחמיץ סרט זה!

תשואות רמות לסרטו של קון איצ'יקאווה
הנבל הבורמזי
THE BURMESE HARP
האירוע הקולנועי החשוב ביותר של העונה
מיד באיכות – חובה לראותו
מבוסס על סיפור מאת מיצ'יו טאקיאמה
הנבל הבורמזי – קולנוע בשיאו – סרט מלא תקווה
בבכורה ארצית שבוע 6
בתי קולנוע "לב" תל-אביב
"רון" ירושלים

ואיפה העדינות... לעזאזל
(האהבה היא כתם בלבול מח)
סרטו של בבאז פטריק שולמן
(סיפור בית הב)
לצעירים עם ראש זרוק
בקולנוע "סיון" תל-אביב
9.45 ,7.30 ,5 חול

חיי האהבה של שלושה נוערים: חרמנים, רומנטיים ועירניים
ואיפה העדינות... לעזאזל!
(האהבה היא סתם בלבול מוח)
בקולנוע "סיון" תל-אביב
9.45 ,7.30 ,5

שבוע 18 להצלחה!
★★★★★
שתי אצבעות מצידון
הסרט שכבש את המדינה בסערה
"מקסים" תל-אביב
"הבירה" ירושלים "אורדע" ר"ג
"ארמון" חולון "ארנים" בת-ים
"אסתר" אשדוד "בית העם" רחובות, "היכל התרבות" רמלה

אהבה בשחקים
TOP GUN
דרמה רומנטית בשחקים
הוא טייס קרבי מצליח גברי ונועז
היא מומחית מהשמחה הגדולה רומן אהבה סוער
טום קרוז ★ קלי מקגיליס
סיפור אהבה על הגבה
צילומים מרהיבים – מוסיקה מהממת
הסרט שלא יורד מהמסכים!
הצלחה עצומה שבוע 15
"בן-יהודה" תל-אביב
"עצמון" חיפה, "עצמאות" בת-ים
"היכל" הרצליה
"חן" באר-שבע

מריל סטריפ
ג'ק ניקולסון
ביחד
צביטה בלב
HEART BURN
רומן אהבה מרהיב
מבוסס על הרומן רב המכר מאת נורה אפרון.
סרטו של מייק ניקולס
הסרט שואהבו... תהנו מכל רגע!!
הסרט שכבש את הקהל!
שבוע 9 "אורלי" ת"א
"דרייב אין" תל-אביב.
9.30 ,7.30 חול
"היובל" קרית חיים "רון" חיפה

חמים וטעים
SOME LIKE IT HOT
הקומדיה הכי טובה בעיר שאי פעם ראיתם
זוהי קומדיה! סרט לא נורמלי!
מרלין מונרו האחת והיחידה
טוני קרטיס ג'ק למון
בקומדיה הכי מבדחת של בילי ווילדר
לאלה שראו יותר משלוש פעמים אל תחמיצו ובואו לראות פעם נוספת ועוד פעם
"סינמה 1" תל-אביב
9.40 ,7.15 ,4.30

שבוע 18 להצלחה!
★★★★★
שתי אצבעות מצידון
הסרט שכבש את המדינה בסערה
"מקסים" תל-אביב
"הבירה" ירושלים "אורדע" ר"ג
"ארמון" חולון "ארנים" בת-ים
"אסתר" אשדוד "בית העם" רחובות, "היכל התרבות" רמלה

מי לא אוהב לקבל
דמי־חנוכה
ישנם כאלה המקבלים דמי־חנוכה וקונים
מתנות
ישנם כאלה שבמקום דמי־חנוכה נותנים
מתנות
אם יש לך מה להציע למי שנותן או קונה
מתנות
אתה חייב לפרסם במוסף המיוחד של
דמי־חנוכה
היוצא לאור ב־17 בדצמבר. מודעות מתקבלות ב"שיווק מוספים מיוחדים למעריב" 331651 (לפנות לאביבה).

מועדון מטיילי מעריב
בשיתוף עם "אברהמרס" בע"מ
חנוכה בלונדון ובפאריס
(7.1.87 עד 29.12.86)
10 ימים (9 לילות) במרכזי הבידור הקניות באירופה ☆ סיורים מודרכים ☆ איכסון בבתי־מלון מדרגת תיירות מעולה, על בסיס של ארוחת־בוקר.
המחיר: 595 דולר ☆ מלווה הקבוצה: יגאל מרוז.
פרטים:
"מועדון מטיילי מעריב", רח' קרליבך 2, תל־אביב, טל' 03-439207

הגאון במצחיקים - סרט חובה!

דום דלואיז מרטי פלדמן
מל ברוקס בסרטו
סרט אילם
"דקל" תל־אביב
9.30 ,7.15

א.ד. מטלון גאים להציג:

"אסתר" תל־אביב
● ימי חול 9.40 ,7.15 ,5

"בן־חן" תל־אביב
"ריגל" חולון
"הדר" חדרה
"אורון" ירושלים
מוגבל מגיל 14

באש צולבת

ממן: לא רק אני כועס על שרף – רוב השחקנים חושבים כמוני

ממן (מימין) ושרף: היו זמנים שהם דיברו בניחותא...

צבי קופמן

– ברוך ממן, אז לא נראה אותך משחק עוד השנה במכבי חיפה? הרי הצהרת שכל עוד שלמה שרף מאמן אצלכם, לא תשחק?

לא ציטטו אותי נכון. התכוונתי לכך שאם זה תלוי בי, לא אשחק עם שרף. אבל יש לי חרה...

– מה אתה רוצה משלמה?

פשוט אכלתי יותר מדי מרורים אצלו.

– מדוע הוא האכיל אותך מרורים?

תאמין לי שאני חושב על זה כל הזמן. הרי הבאתי לחיפה ולשלמה הרבה כבוד והרבה כסף. שיחקתי גם בשבילו חצי שנה עם שני שברים בבטן. הוא יודע שגם בשבילו, כי ביקש ממני. יומיים אחרי הליגה נכנסתי לניתוחים.

– ואולי עשית זאת יותר למען חיפה וממן והמשכורת שלך?

נכון, למען ממן ומכבי והאוהדים והאליפויות, אבל גם למען שרף. וכך הוא גומל לי.

– דיברת על מרורים. איפה הם?

קח דוגמה. אני משחק 13 שנה בבוגרים, ויש שחקן בחיפה שמשחק אולי שנה רצוף. אז המאמן שלנו קורא לו, גם בעיתונים, 'הנכס של מכבי חיפה'. ואני, ברוך ממן, אחרי 13 שנה והישגים, ועם שני שברים בבטן, אני לא נכס בעיניו. בחדרי חדרים הוא אמר לי כל הכבוד על מה שעשיתי, ביחוד אשתקד, אבל לא לתקשורת. חס וחלילה. עוד דוגמה. כל שנה נותנים אצלנו גביע לשחקן המסור. אז פתאום, בשנה שעברה, שלמה לא החליט על גביע ולא חילק אותו. בלי להחמיא לעצמי, לא מגיע לי אחרי ששיחקתי פצוע למרות שהרופא אמר לי, ליד שרף: 'איך אתה יכול לשחק עם שני בקעים בבטן?' עוד דוגמה: הוא טוען שאני לא בכושר ואני לא טוב. פתאום ברוך ממן שכח לשחק? ואיפה המאמן שצריך לדאוג לכושר?

– אולי הגיל משפיע עליך?

מה פתאום? לפני שנה הייתי מצוין והיום בגיל 31 אני לא טוב?

– אז הוא סתם המציא את זה?

אולי הוא רוצה להשאיר לנו יורשים. אוי ואבוי אם כך הוא חושב. אם גיורא שפיגל אומר שהוא בונה את הפועל פ"ת, זה נכון, כי שם השקיעו אלפי דולרים בודדים. אבל מכבי חיפה השקיעה כמיליון דולר. רוצה פירוט? בריאלובסקי עלה 300 אלף דולר ועוד 80 אלף שכרו. ארמלי עשוי להגיע ל־255 אלף נטו בשלוש שנים וזה 500 אלף ברוטו. ואני לא מדבר על מכוניות הוולוו. לי בסך הכל יש 'פיאט' 127 מודל 1979, כבר שלוש שנים. אתה שואל על המשכורת שלי? בחייך! אני העשירי בסולם המשכורות אצלנו – 27 אלף נטו. נקודה.

– וזה מתסכל אותך?

כואב לי נורא שכל הזמן שלמה זורק בעתונים כמה אנחנו מרוויחים, והוא יודע כמה בדיוק הוא מרוויח אצלנו.

– ואתה יודע?

כן. הרבה מאד ושיהיה לו לבריאות.

– זה נכון שרק אתה כועס עליו?

אתה רוצה שאפתיע אותך? רוב השחקנים כועסים וחושבים עליו כמוני. לא איכפת לי שהם יתגלחו על הזקן שלי ושאהיה להם לשופר, כי הם פוחדים לדבר. כל שבוע יש לשרף תאקל עם שחקן אחר.

– יש לו משהו אישי נגדך?

אין לי תשובה הגיונית. כל שבוע הוא הופך את התקליט. כשהוא רואה שלא יצליח לזכות שוב באליפות, אז פתאום הוא בונה קבוצה. הוא משחק פוקר. תאר לך מצב שחיפה מנצחת את מכבי ת"א 1–0 ואני בחוץ, אז הוא הכי גדול. אבל הפסדנו בלעדיי ואז הוא צריך לומר שטעה. לא תשמע את זה ממנו. כך הייתי רוצה שינהג.

– היית רוצה לעזוב עכשיו את חיפה?

איך? אבל עם היד על הלב, אם נגיע במחזור ה־13 אני שומע ששלמה נשאר עוד שנה, אני מפסיק לשחק. לא עוזב. רק מתאמן. אי אפשר להכריח לשחק כשאין חשק. אבל אני בטוח שהשנה הוא גומר.

– צבי וייצנר אמר לי שהוא יעשה כל מאמץ כדי להשאירך בחיפה.

עזוב את זה. לפני שבוע שרתחנו שלמה, צביקה ואני. שלמה אמר לי: 'תן לי לגמור את החודשים שנשארו לי'. לחצנו ידיים ואמרתי לו שאני רוצה לזכור אותו כמאמן טוב. בא המשחק נגד הפועל ת"א והוא החליף אותי בצדק. השבת הוא אמר שלא יתן לי לשחק כי אינו רוצה להחליף אותי. איפה נשמע דבר כזה?! איך הוא יודע מראש כיצד אשחק? שמעת דבר כזה? בבלומפילד שמעתי עתונאי בכיר אומר ליו"ר מכבי ת"א בריקמן: 'אמרתי לך שממן לא ישחק'... יש לכל דבר גבול.

– ברוך, שרף מאמן טוב?

תרשה לי לא לענות לך.

– אבל הוא תרם לאליפויות שלכם.

לדעתי, במצבנו לפני 3־4 שנים, כל מאמן היה זוכה באליפויות. הקבוצה רצה שוטף ולא היה צריך מאמן. כמובן בתוספת רצינות של ארמלי ומרילי. שמע טוב, אחרי ה־4–4 נגד מכבי ת"א בחצי הגמר, עם ג'וני הרדי, כבר היינו בשלים להישגים.

– אתה מדבר עם שרף?

לא. אני לא מסוגל.

– ואם יפנה אליך באימון?

אשמע אותו אבל לא אענה לו. לקחתי את כל הסיכונים בחשבון. גם את הכסף. לא חסרים אוהדים שלא יוותרו על ברוך ממן. ואל תשכח שהוא לא בא לחיפה כמאמן גדול. הוא בא כמאמן אפור, כמו שחיפה היתה לפני שנים. מכבי חיפה עשתה אותו, כמו שהוא עשה אותה. אי־אפשר שכל התהילה תופנה לכיוון אחד, אליו.

– ברוך, אתה כועס ואולי לא אובייקטיבי.

אני כועס, אבל אובייקטיבי לחלוטין. שלמה לא יכחיש שעזרתי לו הרבה לא רק במגרש. אני זוכר איך העיר אותי בליל שבת אחד ברמת־אביב ורצה ממני כמה חיזוקים לטאקטיקה שלו לפני המשחק. אמרתי לו דעות שונות קצת משלו ושמחתי שצדקתי.

– בשבת הקרובה תשחק?

קשה לי להאמין. שמע, בא לי לבכות על המשחק בשבת. זה היה נורא. שיחקנו כמו לפני 6־7 שנים. המקריות שלטה בכל. ומי הקברניט? שלמה שרף.

שרף משחק עם הקבוצה פוקר... הוא בא לחיפה כמאמן אפור... לדעתי במצבנו לפני 3־4 שנים כל מאמן היה זוכה באליפות... בא לי לבכות על המשחק בשבת – המקריות שלטה בכל, שיחקנו כמו לפני 7 שנים

ממן הושעה ויועמד לדין

הנהלת מכבי חיפה השעתה מכל פעילות את ברוך ממן – עד שיועמד לדין משמעתי. זאת לאחר התבטאויותיו של ממן נגד המאמן שלמה שרף אתמול.

אוהדי מכבי חיפה סוערים בעקבות הפרשה, ורבים מהם דורשים את ראשו של שרף. דוד אבוטבול, מראשי האוהדים, אמר: "לשרף אין מה לבוא עוד לחיפה. חשבונות אישיים עם שחקנים שיעשה בכפר־סבא. כדאי שיתפטר ויפטור אותנו מהסיוט הזה שמו שרף".

רבים מהאוהדים, הרואים בהרחקה נקמנות לשמה, הודיעו כי יפגינו במטרה למנוע את קיום האימון היום. במועצת האגודה יש התובעים לפטור לאלתר את ההנהלה. יונתן הלוי

מעריב ספורט
היום 4 עמודים

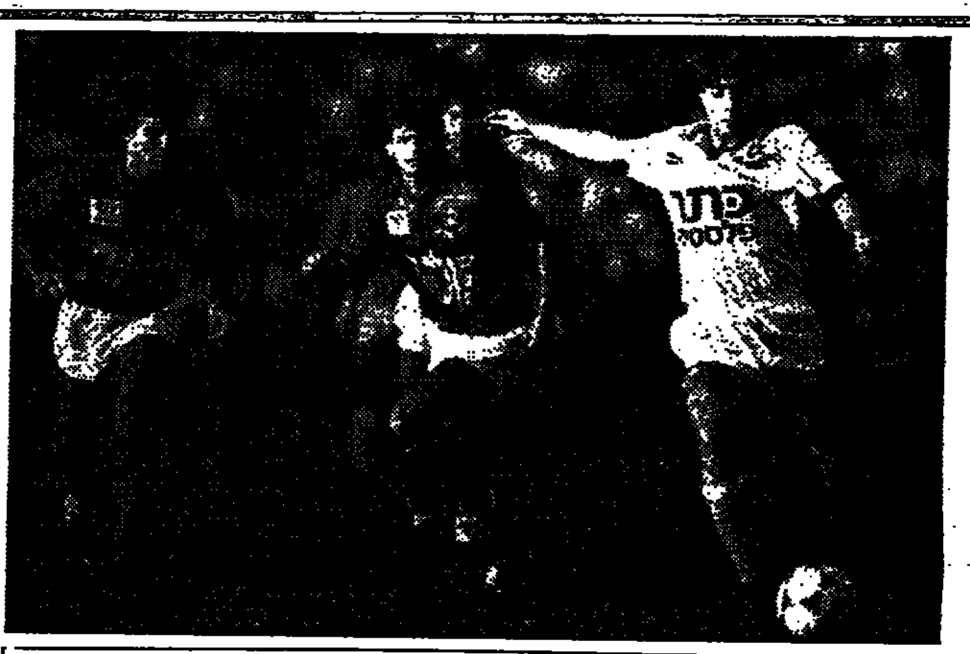
רודפים אחרי המובילה הבורחת... רמי ארמה (ראשון משמאל) ויוסי זאנה (במרכז) משקיפים על אלי אוחנה החולף על פניהם במשחק הנצחון של בית"ר ירושלים שלשום (1–0). בהפועל ת"א טוענים שהם רואים את הגב של 12 קבוצות רק באופן זמני. צילם: עדי אבישי

האלופה במקום ה־13. אמונות טפלות? חס וחלילה – האופטימיות זורמת

המוטו של הפועל ת"א: רק 12 נקודות ומקומות מבית"ר...

מאיר ריפמן

הפועל ת"א במקום ה־13 בטבלה, במרחק 3 נקודות בלבד מעל הקו האדום. אבל במחנה האלופה איש לא מתרגש ולא חושש מירידה. למרבה האירוניה ההיפך הוא הנכון – מסתכלים למעלה, על מרחק הנקודות מהמובילה בית"ר ירושלים...

הבטחון, לפחות כלפי חוץ, ניכר היטב בדבריהם של שלושה מנציגי האדומים.

המאמן דוד שוייצר: "מה קרה? אנחנו קבוצה חזקה ונצא מזה. אנחנו בסך הכל 8 נקודות מהמקום השני... ומה היה חסר שבשבת נהיה במרחק 6 נקודות מהמובילה בית"ר ירושלים?..."

הקפטן משה סיני: "זה מגוחך שעם שחקנים כמו שיש לנו נחשוש מירידה. ואם אנחנו בכלל צריכים לחשוב על זה, מוטב שנפרוש מכדורגל, וזה כולל אותי. המצב הזה הוא זמני..."

המנהל גדי תבור: "אנחנו מסתכלים רק למעלה. בסך הכל אנו במרחק 12 נקודות מבית"ר ירושלים – וכבר היו דברים מעולם..."

לשלושת הדוברים, כמו גם ליתר חבריהם בקבוצה, יש תקווה ובטחון לימים טובים יותר, מתוך ידיעה כי עד למחזור ה־20 יש להם 7 משחקי בית ורק שניים בחוץ. עידוד גדול עוד יותר הם שואבים מהעובדה שישחקו נגד השכנות לחצי התחתון של הטבלה: בית"ר ת"א, בית"ר נתניה, הפועל לוד, מכבי יפו, הפועל באר־שבע ומכבי יבנה.

שוב ושוב חזר על עצמו בשבועות האחרונים פזמון מוכר וכאוב מבחינתה של האלופה: משחקים טוב ויפה, אבל לא מנצחים. אי לכך המסקנה של סיני היא אחת: "אם נמשיך לשחק רק כדורגל יפה זה לא יביא לנו את הנקודות. הכדורגל היפה לא מספיק בשביל הליגה שלנו. ומעכשיו אנחנו צריכים לשחק פחות טוב ולהביא את הנקודות בכח. כשניסינו את השיטה הזאת של כדורגל פחות יפה העונה, הבאנו יותר נקודות. עכשיו צריך לחזור לסגנון הזה..."

ואכן, המאמן דוד שוייצר כועס ומאוכזב מכך שהשחקנים ההגנתיים לא מתקלים ומשחקים חזק, כדי למנוע מהיריב חופש פעולה. כך זה היה בשבת האחרונה, כשההתייחסות היא כמובן לבלם הקידמי יוסי זאנה ששמר בעדינות על אלי אוחנה. גם סיני כעס וביקר את זאנה. אתמול ניסה סיני להסביר את הסיבה לעדינות של שחקני קבוצתו: "בשבועות האחרונים גם כשלא עושים 'פאול' אנו מקבלים את הכרטיס הצהוב, אז השחקנים שצריכים לשחק חזק מפחדים לתקל ולקבל אדום, וכך גם המוטיבציה שלהם יורדת".

החשש הזה, כפי שהגדיר אותו סיני, הוא אולי גם הסיבה הדי מפתיעה, שאותו זאנה פנה במהלך המשחק אל חברו לקבוצה רמי ארמה, וביקש ממנו שישמור במקומו על אלי אוחנה. זאנה מכחיש זאת. הזכרון אינו קצר: לפני שנה גם שמר זאנה על אוחנה. השופט הניף צהוב לעברו של זאנה בדקה הראשונה, ואז עברה השמירה על אוחנה לשחקן אחר בהפועל ת"א.

לשוייצר יש טענות להגנה, שאינה מצליחה להחזיק מעמד דווקא אחרי שהקבוצה כבר מובילה. בעונה זו זה קרה שלוש פעמים: כשהובילו נגד יפו 2–0 (הפסד 2–3) נגד בני־יהודה (1–1), ונגד מכבי חיפה (1–1). מעניין שבאסיפה לפני המשחק נגד בית"ר ירושלים היתרה שוייצר בשחקנים: "אנו מקבלים גולים של ילדים קטנים, ואלה הם גולים שצריך למנוע אותם בשביל לנצח. ואיך יכול להיות שפתאום חלוץ אחד של היריבה יהיה מול חמישה שחקני הגנה שלנו, ויתן גול..."

בהקשר זה היו לשחקני ההגנה טענות כלפי החלוצים. "בארבעה משחקים שסיימנו בתיקו אפס החזקנו מעמד, איפה היו אז החלוצים שלא ידעו להבקיע כדי שננצח? רק כשמקבלים גולים באים להאשים אותנו" – התקוממו שחקנים בהגנת הקבוצה.

הפועל ת"א תולה את מחסור בנקודות גם בשלושה שופטים בין־לאומיים – משה אשכנזי, עובדיה בן־יצחק ויעקב שיינר. זה יכול אולי להישמע כתרוץ טוב, כל עוד הטלוויזיה לא צילמה, אבל אחרי נגיעת יד ברורה של הבלם הירושלמי אודי אשש ברחבתו, נגיעה שאותה ראתה כל המדינה, מבלי שהשופט עובדיה בן־יצחק יפסוק בעיטת עונשין מ־11 מ' לזכות הפועל ת"א – זו טענה המקבלת לגיטימציה מסויימת.

באותו מומנט הבטיח הקוון קלמן צימרמן לסיני כי "בערב אתקשר אליך ואוכיח לך שלא היה פנדל..." סיני עוד מחכה לטלפון מצימרמן... קיפוח זה הכניס את סיני ללחץ: "השופט דיכא אותי, רציתי לברוח מהמשחק, לא רציתי להמשיך לשחק. השופטים האלה מדכאים אותנו. האוהדים באים לראות אותנו משחקים, ואז שופט בא וגונב את ההצגה. וזה נוסף על כל הבעיות שיש לנו גם ככה. את הבעייה של עצמי אפתור, אבל מי יהיה זה שיפתור את הבעיות עם השופטים?..."

מעבר לכך יש לקבוצה בעיה לא חדשה: החלוצים לא מבקיעים. מתוך 8 שערים שכבשה הקבוצה, שניים בלבד שייכים לחלוצים (לינהרט, לבראו). הרכש מיקי בן־שטרית לא הביא את הישועה. "הסגנון שלנו בנוי על כך שהשחקנים באים מכיוון ההגנה, ומשחקים מרגל לרגל עד לשער היריב, וזו הסיבה שהחלוצים בכלל לא מקבלים כדורים ולא מגיעים למצבים" – מסביר סיני. לכן עשה שוייצר את מה שרצה כבר מהמחזור הראשון – הזזת הקשר מוריס ראנו להתקפה. זה לקח זמן, כי שוייצר נתן צ'אנס לכל החלוצים האחרים שאיכזבו אותו. ראנו – הגם שתפקיד החלוץ אינו מקובל עליו – מגיע כיום למצבי הבקעה יותר מכל שחקן אחר בקבוצה ואף "מבשל" מצבים רבים לחבריו. אך שוב, שם המשחק אצל האלופה הוא החמצות רבות מדי. כשאלה ייפסקו, מאמינים בהפועל ת"א, יבואו הנקודות ויעמיק הטיפוס לגבהים...

שוייצר: נצא מזה; סיני: זה זמני; תבור: אנו מביטים רק כלפי מעלה • אבל בינתיים יש זמן לחשבון־נפש: ההתקפה מאשימה את ההגנה בשגיאות, ההגנה מאשימה את ההתקפה בבצורת, סיני מאשים את שיטת המשחק (כדורגל טוב ויפה אך לא יעיל) וכולם מאשימים את השופטים ואת חוסר המזל

מונצ'סטר: אח, איזו דרמה! • עמוד 24

ארל השתולל – קורקי ניצח • עמוד 26

מירמוביץ' יקבל מענק מוגדל עבור הנצחונות בבית האוקיאני...

א. טבק

ההתאחדות לכדורגל עומדת להחליט היום על חידוש: מאמן נבחרת ישראל לשעבר יקבל מענק בנצחון גבוה ב־50 אחוז מהשחקנים. ההחלטה נוגעת למי שהיה מאמן נבחרת ישראל, יוסף מירמוביץ', והמענק המוגדל עומד להינתן לו למרות שאין זכר לכך בחוזהו עם ההתאחדות.

לפני שלושה שבועות התקבל בהתאחדות מכתב החתום על ידי חיים הברפלד, מי שהיה יו"ר ההתאחדות, לפיו הוא סיכם בנוכחות עדים נוספים מההתאחדות כי לשחקני הנבחרת יש לשלם את מענקי הנצחון על נבחרות טאיוואן וניו־זילנד בתשלום נטו. בעקבות זאת שילמה ההתאחדות 4200 ש"ח לכיסוי של כל שחקן כאשר היא מגלמת את 30 אחוזי מס ההכנסה.

לפני ימים אחדים הגיע מכתב נוסף מהברפלד – הפעם בנושא תשלום המענקים למאמן מירמוביץ'. הברפלד כותב כי בהתאם לסיכום עמו מגיע למירמוביץ' 50 אחוזים יותר מאשר לשחקנים אך באותם התנאים, כלומר תשלום נטו.

החישוב הפשוט מראה כי על ההתאחדות לשלם למירמוביץ' 6300 ש"ח נטו, כאשר עליה לגלם את מלוא המס על הוצאה זו. ההוצאה הכללית, איפוא, בהתאם לחישובי ההתאחדות, היא מעל 16 אלף ש"ח. זאת מבלי שדבר כזה מופיע בחוזהו של המאמן או קיבל החלטה בפורום רשמי של ההתאחדות.

כדי להימנע מבעיות עם מבקר המדינה או כל ביקורת אחרת, החליטו בהתאחדות להביא את הנושא לאישור המזכירות היום. בתחילה חשבו בהתאחדות לא לשלם סכום זה למירמוביץ', אך לבסוף סוכם לכבד את הבטחתו של הברפלד.

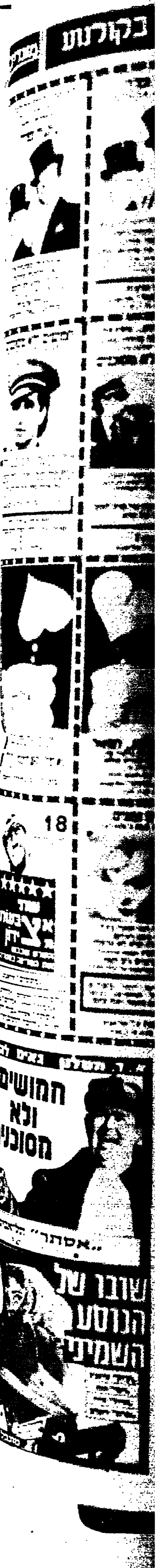

מותחן באולד טראפורד: 2–0 ליונייטד, 2–3 לטוטנהאם, ושתי דקות לסיום 3–3

האולד טראפורד סיפק אמש לחובבי המתח והדראמה מותחן אמיתי, שבסיומו נפרדו מנצ'סטר יונייטד וטוטנהאם בתיקו 3–3. יונייטד, השואפת להימלט מהתחתית, פתחה מצוין: נורמאן וויטסייד (11) ופול אלן (35) העניקו לה יתרון 2–0 במחצית.

אוהדי יונייטד, שבעי המרורים העונה, שוב נאלצו לעבור סיוט כשהתרנגולים מלונדון החלו לקרקר לפתע במחצית השניה. גארי מבוס (57), קווין מוראן (עצמי 59) וקליב אלאן (72, בשערו ה־17 העונה), הפכו את הקערה על פיה. יוניטד כמעט רשמה לעצמה הפסד נוסף, אלא שבריאן דובסון הוכשל שתי דקות לפני הסיום בתוך הרחבה, ופיטר דבנפורט הישווה מהנקודה הלבנה.

■ הולנד: אייאקס שוב ראשונה

מוטי איוניר שותף אתמול ברבע השעה האחרונה של משחק החוץ בו ניצחה קבוצתו רודה את סיטארד 2־0, במסגרת המחזור ה־18. איוניר נכנס לשדה לאחר הבקעת שני השערים. בשבוע הבא, לאחר מחזור הליגה הקרוב, יגיע מוטי לחופשת מולדת בישראל, ובסיומה ישוב לרודה. למקום הראשון שבה אייאקס אמסטרדאם, לאחר ניצחון חוץ 3–0 על כרונינגן. איינדהובן ירדה למקום השני בעקבות תיקו 0–0 במגרשה של ונלו.

יתר התוצאות: פיינורד רוטרדאם – דן בוס 3–2; אוטרכט – זבולה 3–2: אלקמאר – טוונטה 1–1: ונדאם – הארלם 0–0: איגלס – דן האג 2–0: ספארטה רוטרדאם – אקסלסיור רוטרדאם 2–2. צמרת הטבלה: 1. אייאקס 32 נק', איינדהובן 31, פיינורד 22.

■ בלגיה: ברוז' התאוששה

פ.צ. ברוז' גברה במגרשה על סטאנדארד ליאז' 1–0, במסגרת המחזור ה־14. אנדרלכט ממשיכה להוליך את הטבלה לאחר שגברה במגרשה על סרקל ברוז' 2–0. יתר התוצאות: מולנבק – לוקרן 1–2: קורטריק – ראסינג 0–2: סראינג – משלאן 1–2: גאנט – אנטוורפ 1–1: בוורן – פ.צ. ליאז' 1–0: שארלרוי – בירשוט 2–1. צמרת הטבלה: 1. אנדרלכט 24 נק', 2. פ.צ. ברוז' 21; 3. לוקרן 21.

■ בריה"מ: דינמו קייב שוב אלופה

דינמו קייב זכתה פעם נוספת בתואר האליפות, לאחר שגברה במשחק המכריע על דינמו מוסקבה 2–1.

לפני המשחק הוליכה דינמו מוסקבה את הטבלה, עם נקודה אחת יותר מקייב, אלא שהקבוצה האוקראינית, לעיני 100 אלף צופים במגרשה, זכתה בניצחון משעריהם של הקשר ואסילי ראטס בדקה ה־15 ובעיטת עונשין מהנקודה הלבנה של החלוץ איגור בלאנוב, תשע דקות לפני סיום המחצית. שערו של איגור קוליבאנוב, בן ה־19, רק צימק את התוצאה בדקה ה־56.

שתי הקבוצות סיימו את הליגה מאוזן זהה, אלא שהחוקה החדשה בבריה"מ העניקה לקייב את התואר, בזכות העובדה שהיא מספקת כדורגלנים רבים לנבחרת.

ברצלונה ממשיכה להוליך בספרד גם בזכות השער הזה, של גארי לינקר (מוסתר), בנצחון 2–0 על אוסאסונה. פרנציסקו קאראסקו (7) צופה במהלך.

■ ספרד: תיקו בדרבי של מדריד

בספרד נערכו אמש משחקי השלמה במחזור ה־16, כשהעימות המרכזי היה הדרבי של מאדריד בין אתלטיקו לריאל, שהסתיים בתיקו 1–1. תוצאה זו רק סייעה לברצלונה, שניצחה בשבת את אוסאסונה 2–0, להגדיל את הפער בצמרת.

יתר התוצאות: אספניול – ואלאדוליד 1–0: ריאל מורסיה – אתלטיקו בילבאו 2–0: ספורטינג – סאבאדל 2–1; ריאל סארגוסה – קאדיז 1–0; ריאל סוסידאד – ראסינג 1–1. צמרת הטבלה: 1. ברצלונה 24 נק', 2. ריאל מדריד 21, 3. אספניול 20.

ישעיהו פורת

24 שעות

הקהל ראוי ליותר

התמונה של עורך־דין שמעון מזרחי, מנהלה המצוחצח וממורק תמיד של מחלקת הכדורגל של מכבי תל־אביב, מחוץ כמו סרדין, מרוט וחסר־אונים בתור לכניסה לשער „המכובדים", שער מספר 1, בתוך קהל לכאורה תרבותי ובעל מעמד כלכלי איתן – עוד עומדת לנגד עיני, מאז „השבת הגדולה" בבלומפילד.

יתכן שבעצמי נראיתי כמוהו. לפחות, במה שקשור לסרדין וכו'. מכל מקום יש לי סימן למזכרת על מצחי, תוצאה של סריטה מיד עלומה, מושטת ברוגז, בתוך מהומה חסרת הגיון, שפגעה בי כנראה ללא כוונה תחילה.

24 דקות תמימות בילינו בשבת, יחד עם פחות ממאה שוחרי כדורגל, שניסו לשווא להגיע אל המקום המסומן בכרטיסיהם. יחד החמצנו את השער הראשון במשחק הראשון. יחד עמדנו דחוקים זה לזה במקום אחד, מתנועעים רק עם כל דחיפה או הידחפות פראית, מרחק של פחות מעשרה צעדים משער הכניסה, שעה שהמשחק כבר מתנהל מאחורי השער 15 דקות תמימות.

מעניין אלו מחשבות עברו בראשו של מר מזרחי, לגבי אחריות האגודה שהוא נימנה על מנהליה הבכירים, לארועים הנ"ל. מעניין אלו לקחים ומסקנות יסיקו ראשי הפועל ומכבי תל־אביב, המארחים, שזכו בקופת־שיא והפסידו סימפטיה.

המאורעות שחווה קהל האוהדים בשבת האחרונה בבלומפילד, ולא רק שם, מצדיקים את המיבצע עליו הכריזה ההתאחדות לכדורגל, בשיתוף עם תא עתונאי הספורט, למתן פרסים של עשרות אלפי ש"ח לשלושה מגרשי הכדורגל המסודרים ביותר בליגה הלאומית. משקיפים מטעם ההתאחדות יבדקו במהלך העונה עשרות פריטים באיצטדיונים, במטרה להסב תשומת לב, לעורר, להתריע – ולהעריך מי שמשקיעים בשיפור איכות החיים במגרשי הכדורגל.

נכון שהמיפגשים המסקרנים בהשתתפות הגדולות של הכדורגל בארץ, הם שמשכו בשבת קהל־שיא שמילא את הקופות. אבל הקהל הזה ראוי ליותר. להרבה יותר. יחלפו חודשים ולא קל יהיה לשכנע אותו לשוב אל „המלחמה על הכניסה" והצפיה בתנאים לא סבירים במגרשים.

ליגה ארצית לנוער

אשדוד: דרבי עירוני מאד

דוד לביא ואמיר איזנברג

במחוז צפון המשיכה המובילה, הפועל עכו, במסורת הנצחונות שלה, והביסה 7–1 את מכבי אח"י בני נצרת. במחוז דרום הופתעה המובילה, הפועל אשדוד, ונוצחה פעם שניה ברציפות, הפעם בביתה, ע"י יריבתה העירונית, עירוני אשדוד 1–2. מוריס לוי כבש את שני שערי הניצחון, בעוד שאבי בלול השיב בשער בודד. שלושת השערים, אגב, נכבשו מנגיחות אחרי בעיטות קרן. התוצאות:

מחוז צפון: קרית־אתא – קרית־שמונה 3–3, הפועל טבריה – בית"ר נתניה 2–2, הפועל עכו – מכבי אח"י נצרת 7–1, מכבי אור עקיבא – בית"ר קפרעם 2–0, הפועל הרצליה – הפועל בית־שאן 1–2, קרית־ביאליק – הצעיר קרית־חיים 2–1, הפועל בני נצרת – הפועל רעננה 1–1, טירת הכרמל – מכבי עפולה 4–0.

מחוז דרום: הפועל לוד – מכבי יבנה 3–1, בני־יהודה („נתן") – הפועל חולון 2–0, הפועל כפר־קאסם – בית"ר תל־אביב 2–2, בית"ר באר־שבע – שמשון תל־אביב 1–0, הפועל אשדוד – עירוני אשדוד 1–2, הפועל קרית־אונו – גדנ"ע יהודה 1–2, הכח מכבי רמת־גן – הפועל דימונה 1–1, הפועל ראשון־לציון – הפועל מרמורק 2–1.

נוער ארצית־צפון
(לאחר המחזור ה־11)

1.	הפועל עכו	10–38	21
2.	בית"ר נתניה	13–36	18
3.	הפועל קרית־אתא	16–27	14
4.	הפועל טירת־הכרמל	9–19	13
5.	הפועל טבריה *	20–32	12
6.	הפועל רעננה	20–24	12
7.	הפ' קרית־שמונה *	11–13	11
8.	הפועל בית־שאן	17–18	11
9.	מכבי עפולה *	20–15	9
10.	מכבי קרית־ביאליק	22–15	9
11.	מכבי אור־עקיבא *	10–7	8
12.	הצעיר קרית־חיים *	24–16	8
13.	מכבי בני־נצרת *	24–12	6
14.	בית"ר קפרעם	37–14	5
15.	הפועל בני־נצרת	23–5	4
16.	הפועל הרצליה	26–5	3

* משחק חסר

נוער ארצית־דרום
(לאחר המחזור ה־11)

1.	הפועל לוד *	14–27	17
2.	הפועל אשדוד	10–16	17
3.	גדנ"ע יהודה ת"א *	11–32	15
4.	הפועל ראשל"צ	7–9	13
5.	הכח רמת־גן	11–17	12
6.	הפועל דימונה *	10–16	12
7.	עירוני אשדוד **	18–15	12
8.	הפועל קרית־אונו	16–14	11
9.	שמשון ת"א *	12–16	10
10.	בית"ר באר־שבע	7–6	9
11.	הפועל מרמורק	17–14	9
12.	בית"ר ת"א *	17–14	9
13.	הפועל כפר־קאסם *	15–10	8
14.	הפועל חולון *	17–11	7
15.	מכבי יבנה *	24–3	3
16.	בני־יהודה **	12–2	2

* משחק חסר
** שני משחקים חסרים

נסים כהן: „לא רצו בו" – ובחרו בו כקפטן

מאיר ריפמן

„איך יכול להיות שהשחקנים לא רוצים אותי, אם 18 מתוך 19 שחקנים בחרו בי לקפטן?..." – שאל אמש בתמיהה קשר בית"ר ת"א, נסים כהן, בעקבות דברי יו"ר הקבוצה דוד לויאן, ששחקנים פנו אליו (ללויאן) ואמרו לו שאינם רוצים את נסים כהן בקבוצה.

„זו המצאה של לויאן" – אמר עוד כהן, שלדבריו קיבל חיזוק לכך, אחרי שכדורגלני הקבוצה התקשרו אליו והבעו שאיש מהם לא פנה אל לויאן, שכביכול הם אינם רוצים בו. „אם לויאן לא יעשה את זה ויפסס עלי, אלא על שחקן אחר, איך הוא יתפוס בוהרה בעיתון?..." – המשיך כהן.

באשר למצב הקבוצה, אמר כהן: „לויאן סתם נכנס ללחץ. הרי אנחנו לא הולכים לקחת אליפות. ואם ביום שישי ננצח את הפרע על כפ"ס, אשר נחשבת קבוצת צמרת מצליחה, נהיה רק נקודה מהם... כמו הכל יש לנו יותר נקודות בהאלופה, הפועל ת"א וגם ממכבי נתניה".

מה בקבוצות

רבינזון: עורכים נגדי לינץ'

דורון סוגר חשבונות עם מנהלים ושחקנים

אלי קמיר

השם דורון רבינזון כיכב אתמול מעל דפי העיתונים. זה לא היה על הצד החיובי, בטח לא מאלה שהכדורגלנים אוהבים לקרוא על עצמם. לדורון יש מה להגיד על מה שאמרו עליו, והוא עושה זאת בפסקנות בלי שום רצון להבליג: „כל מה שחברי ההנהלה מסרו לעיתונאים זה שקר וכזב. הסיפור כאילו אוהדים ניסו לפגוע בי הוא פרובוקציה מכוונת.

האיש הזה, חיים סולר, הוא בכלל לא מנהל קבוצה ואני לא יודע מי נתן לו את הבינוי הזה. לא יתכן שמנהל מגיע רק בשני, חמישי, שבתות וחגים. בשבילי הוא אוהד רגיל וכך אני גם מתייחס אליו. שיהיה מנהל אצל אלה שמינו אותו. שמעתי שהיו"ר שמר אל יושע קילל אותי לאורך כל המשחק. אני מתכוון להיפגש איתו במהרה ולהגיד לו בדיוק מה אני חושב עליו.

כל הזמן מדברים כאילו אני מתחזה לפצוע. שיהיה ברור, אני לא היפוכונדר ואם למישהו בפ"ת זה לא נראה – אז שיתן לי ללכת. אני לא רוצה שחרור ולא מבקש רשימת ההעברות. פשוט אשב בבית. יש לי מאיפה להתפרנס.

המאמן ליאון אמר ששימשתי דוגמא רעה לצעירים. בהרכב שיחקו בשבת רק שלושה שחקנים שהדרבי זה משהו חדש עבורם. אני לא רוצה לגרום למצב לא נעים לכן אני לא עונה לקונסטנטינובסקי. כדאי שבמקום להתעסק איתי ישגיחו על יעקב אז'ובל, שבזכותי משחק היום בקבוצה ורק מחפש איך להשמיץ. עם אורח חיים כמו שלו אני הייתי סותם את הפה.

בימים הקרובים אחליט כיצד לנהוג. אני שוקל כל מיני צעדים שלא יהיו נעימים לכמה אנשים. במכבי פ"ת שכחו מה דורון רבינזון נתן לקבוצה. רק נקלעתי לתקופה חלשה וכבר עושים לי לינץ'".

בתגובה מסר היו"ר שמואל ידעי: „לא קיללתי אפילו פעם אחת את רבינזון. את המסקנות שלי אגיד בישיבת ההנהלה הערב". המנהל חיים סולר: „לא רוצה לרדת לרמה של רבינזון".

השחקן השני שכלפיו הוטחו חיצי ביקורות קשים היה ירון פרסלגי. פרסלגי הבהיר כי את תגרבותיו החריפות הוא מעדיף לשמור לימים הקרובים. ירון דבק בגירסתו כי פציעה מנעה ממנו לשחק ותבע להעמיד לדין את משמיציו.

משבר בהפועל ראשל"צ

בשבת הופיעה למשחק עם אשקלון קבוצת הנוער ■ ההנהלה החליטה: שחקן שיתנצל – יעמוד לדין משמעתי ויורשה לחזור לפעילות ■ היום יתייצבו השחקנים לאימון ויבחנו את תגובת ההנהלה

יצחק פרי

הקרב אותו מנהלים שחקני הפועל ראשון־לציון (א' דרום) נגד ההנהלה – הולך ומחריף. לפני תשעה ימים הסתירו השחקנים את סמל „הפועל" במשחקה עם הפועל בת־ים, ובמקום זה הופיעו תחת הסיסמא: „אנחנו יתומים".

היו"ר ירח יעקובי ומנהלי הקבוצה דרשו מן השחקנים לחשוף את הסמל – ללא הועיל. יעקובי איים שיילך הביתה. במהלך השבוע החרימו השחקנים את האימונים ודרשו כסף, אבל הביטוח הלאומי ומס ההכנסה עיקלו את חשבונות האגודה, וכך נוצר נתק עד יום ה'. אז התכנסו השחקנים לשיחה עם היו"ר ובסיומה הודיעו: חוזרים לאימונים, נותנים אמון ביעקובי.

אלא שאז התערב המנהל עזרי אדמוני, וסירב לקבל את ההחלטה. בערב התכנסה ההנהלה וקיבלה או־קיי ממזכיר מועצת הפועלים לנהוג יד קשה בשחקנים, ולא לאפשר להם לשוב לפעילות. „לא השחקנים ינהלו את האגודה", הבטיחה ההנהלה.

המאמן, משה כהן, קיבל הוראות להכין את קבוצת הנוער למשחק החוץ עם הפועל אשקלון – והדבר נעשה בחשאי. הקשר עם הבוגרים נותק, והם אף לא הוזמנו לאימונים. שעת היציאה לאשקלון נשמרה בסוד, אבל איכשהו גילה אחד השחקנים את מועד היציאה – והבוגרים הפתיעו את נוסעי האוטובוס. אז נכנסו הנערים לדילמה: כן לנסוע, לא לנסוע. הבוגרים עזרו להם להחליט: „אל תפקירו את האגודה. תשחקו ותנצחו".

אז חשו בהנהלה בבטחון מוגבר, ולא איפשרו לבוגרים לנסוע למשחק – אפילו לא כאוהדים. ראשל"צ חזרה מאשקלון עם אפס נקודות – ובערב התכנסו הבוגרים בביתו של אחד השחקנים והחליטו, בתום ישיבה ממושכת – „אם לא רוצים אותנו בראשון – שיתנו לנו את כרטיסי הליגה". כדי שהדברים יהיו ברורים יותר ביקשו מעו"ד צפריר פז שייצגם במאבק נגד ההנהלה. בעצתו של העו"ד כתבו השחקנים מכתב למזכ"ל הפועל וראשי הפועל ראשל"צ, וכן להתאחדות לכדורגל – „אנו מוכנים לשחק כבר ביום ה', אבל ההנהלה היא שמנעה מאיתנו לשחק".

הכדור עבר להנהלה, וזו החליטה: כל שחקן שיפנה בבקשה לשחק ויביע התנצלות – יותר לו לחזור לפעילות, אך לא לפני שיעמוד לדין משמעתי. היום צפוי סיבוב נוסף בין הצדדים: השחקנים יופיעו לאימון – ויבחנו את תגובת ההנהלה.

עוקל חשבון הבנק של ארמלי

יונתן הללי

כל חשבונות הבנק של חלוץ מכבי חיפה זאהי ארמלי עוקלו על ידי שלטונות מס ההכנסה, בגין חוב של 12 אלף ש"ח.

ארמלי סיפר כי העיקול נבע מאי תשלום מיקדמות לשנת המס 1986: „מכבי חיפה אחראית לתשלום, ואני מקווה שזה יוסדר בקרוב" – אמר הכדורגלן.

ביום שישי האחרון התייצב ארמלי במשרדי שלטונות המס, וקיבל ארכה בת שבועיים לחיסול חובותיו. במכבי חיפה הבטיחו להסדיר את הענין.

■ האלופה שוקלת שינוי שיטת השכר

בהפועל ת"א שוקלים אפשרות לשנות את צורת התשלומים לכדורגלני הקבוצה, בכדי להגביר את המוטיבאציה לנקודות וניצחונות. זאת, לאחר שהתברר כי אצל מרבית שחקני הקבוצה רוב השכר מורכב מתשלום קבוע.

גורמים בכירים בקבוצה אמרו כי הם אינם מבינים מדוע השחקנים אינם מפיקים מעצמם את היכולת המקסימלית, דווקא כשהם זוכים לתנאים הטובים ביותר. „איך בעונה שעברה, כשהיו בעיות כספיות וקשיים בתשלום השכר, הקבוצה דפקה ותיפקדה כמו שצריך, ואילו עכשיו הכל הפוך?" – כך משתוממים בהפועל ת"א.

מאיר ריפמן

■ הכרטיסים לבלומפילד כבר נחטפים

מאות כרטיסים כבר נמכרו אתמול להצגה הכפולה שתהיה השבת בבלומפילד. במשחק הראשה, ב־12.30, יתמודדו שמשון ת"א והפועל ת"א: במפגש המרכזי תארח המובילה, בית"ר ירושלים, את מכבי ת"א.

ראשי הקבוצות המארחות, בית"ר ושמשון, העלו את מחירי הכרטיסים לנוער ולילדים מ־10 ש"ח ל־15 (במשורדים, בתוספת העמלה, 16.5 ש"ח). לעומת זאת הם התחשבו בחיילים, וכרטיס חייל יעלה 11 ש"ה. לשערים המרכזיים ימכרו כרטיסים ב־25 ש"ה ולצדדיים ב־20.

בירושלים יפיצו כבר מהיום במגרש האימונים של בית"ר בבית וגן כרטיסים מוזלים לאוהדי הקבוצה.

אלבם פרלמן

■ משחקי יום ו'

משחק הליגה בין קבוצות בית"ר ת"א והפועל כפר־סבא, יתקיים ביום שישי באיצטדיון וינטר. גם המשחק בין הפועל לוד ומכבי יפו יערך ביום שישי.

בנוסף על כך יערכו ביום שישי, שלושה משחקים בליגה הארצית: הפועל חדרה – הפועל חיפה, צפרירים חולון – הפועל עכו הפועל דימונה – בית"ר רמלה.

ארגון מאמני הכדורגל יקבע את דרוג חבריו

ייקבעו 4 דרגות: מועמד, מאמן מוסמך, מאמן דרג א' ובכיר

מאיר ריפמן

כל מאמני הכדורגל בארץ – ביום ב־1987 בספטמבר – יזכו לדירוג על פי בטיבם. על המידרוש הזה החליטה אתמול הנהלת ארגון המאמנים, הגוף שידרג את המאמנים לארבע דרגות: מועמד לאימון, מאמן מוסמך, מאמן דרג א' ומאמן בכיר.

מזכיר ארגון המאמנים, דורון קירה, אמר אמש כי הארגון יערוך סקר מקיף בקרב כל חבריו, שבו יאספו הנתונים האישיים של כל מאמן ומאמן, נקבע גם קריטריונים לדירוג: פעילותו כשחקן, שנות ותק ובקיות באימון וקורסים שעבר בארץ ובחו"ל. הגדר מיוחדת של הארגון תקבע את האישור שיינתן לכל מאמן. עליפי אותם קריטריונים. בשקלול הכולל של הנקודות לכל מאמן לא יילקחו בחשבון הישגיו, בכל קבוצה שעבר.

„זה צעד נחוץ לקביעת מסלול הקידום של המאמן כלפי ארגון המאמנים, כך שכל מאמן יגיע בסופו של דבר למה שהוא רוצה להגיע" – הסביר מזכיר הארגון.

עימות ביציע
יוסי (הפועל):
אני כמו סגן ראש־העיר.
ערן (מכבי):
יש לפרסלר מקום ביציע

בעקבות המחזור

פרשת השבוע

אולי תרדו שם

טובי פולק

זה קורה כבר הרבה שנים, בתדירות ממוצעת של אחת לעונה, באיזור החנוכה. איך לא. נס חנוכה מתוצרת בולגרית. או, אם תרצו – איך להחליף מאמן (או שניים) ולהשאר בחיים (בלאומית) בנס.

מכבי יפו לא הוסיפה הרבה בריאות לאוהדיה מרי הנפש בשנים האחרונות. הסרטן אוכל שם כל חלקה טובה, ופרנסי האגודה מנסים פעם אספירין ופעם (לגיוון) אקמול. שנה אחר שנה הניתוח מצליח (איכשהו) אבל החולה (קלינית) – מת. חי רק למראית עין, על מכשירים. נדמה שביפו פוחדים מירידה לליגה הארצית כאילו היה זה גזר־דין מוות. לא שמעו שם על קבוצות כמו כפר־סבא, בני־יהודה, מכבי והפועל פ"ת, מכבי חיפה ועוד – שהלכו לגלות קצרה בארצית – וחזרו כדי לחתום על מדי קבע בצמרת הלאומית.

יפו היא המעסיקה הכמעט רשמית של המאמנים הבין־לאומיים המבקרים בארץ. רשימה לא מחייבת: ספאסוב (בולגרי), וולב (בולגרי, עכשיו בפעם השניה), פופוב (בולגרי), באצ'יץ' ויאנבסקי (יוגוסלאוים), ועפרני (ספרדי). לקבוצה גם שמור מקום של כבוד בהדחות ומינויי חירום של אמצע עונה. רשימה חלקית: צ'וצ'קולי, קון, פרלמן, שפיגלר, ליאון, בדיחור, אונגה, וולב... אבל מי סופר.

– מוצי ליאון; אולי שירדו שם ביפו, ויתחילו לבנות הכל מחדש ? יש במה דוגמאות טובות.

אני לא מסכים איתך. הלחימה הזאת של יפו, כל עונה, על המקום בלאומית – נובעת מהחשש שאם פעם אחת תרד – כבר לא תוכל לשוב. אתה מביא דוגמאות של הצלחה: אבל יש גם הפוכות: איפה שעריים ? ראשל"צ ? מרמורק ?

– ליפו איצטדיון ביתי נהדר באיזור ת"א, קהל מסור ואוהד, גם בבישלונות, פטרונים. למה לא לנסות ניתוח כואב ?

רוב הקהל עליו אתה מדבר כבר איננו. האנשים עזבו את האיזור. גם ההם שתמכו בקבוצה כלכלית – כבר לא מה שהיו. התנאים של היום לא מבטיחים הצלחה גם בליגה נמוכה.

– אז שוב מחכים לנס ? שוב מאמן רכש מחו"ל ? זו השיטה ?

קודם כל, אני לא סבור שצריך להביא מאמן מחו"ל. בקשר לנס – אולי זו הדרך היחידה של יפו להצליח לשרוד בליגה הלאומית. הנס יביא אולי גם ממון כבד, שיביא לקבוצה את החיזוק המתאים.

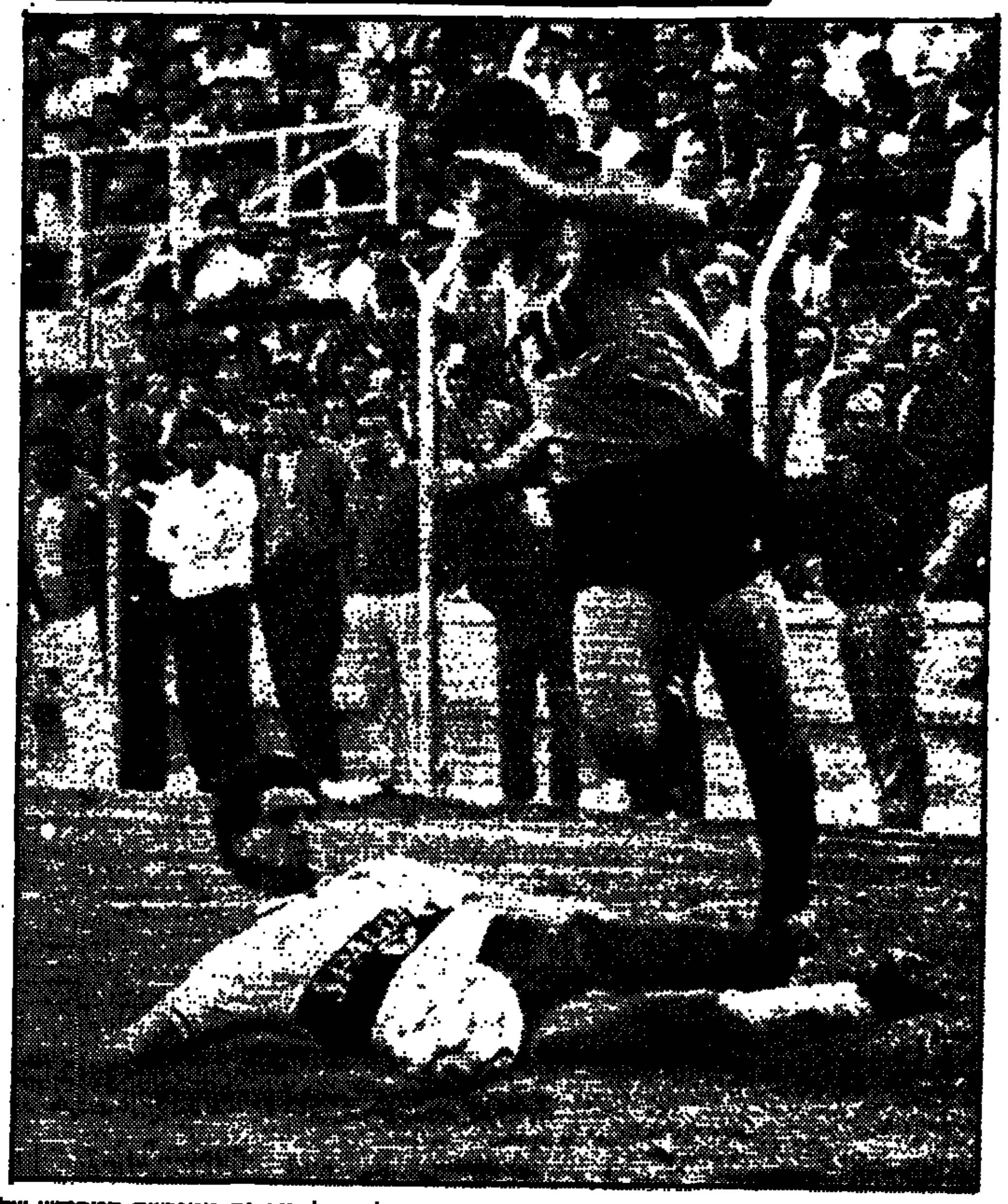

בלי ניצחון, ללא הפסד

בני־יהודה הצליחה לחזור גם ממגרשה המחודש של מכבי נתניה מבלי שנוצחה השנה בליגה. 1–1 היתה שם התוצאה. גם הכדור של **חזי שירזי** (בתצלום, עובר על־פני הנתנייתי **משה בוארון**) – לא הביאה שער ניצחון. מכבי נתניה – שבת נוספת בלי הברקות. **צילם: אליצור ראובני**

עימות ביציע

אחרי הצלחת הפועל פ"ת

יוסי (הפועל): אני כמו סגן ראש־העיר. ערן (מכבי): יש לפרסלני מקום ביציע

אלי קמיר

בשבת זו היתה החותמת. גם לפני כן היה ברור שפתח־תקוה של הפועל. מני בסון הפך את ההערות לעובדות. אתמול הם נפגשו שוב. ערן של מכבי ויוסי של הפועל. כתבוד, שיוסי ידע על מה הוא מדבר.

יוסי: הקבוצה הטובה ניצחה. האמת שה־1–0 לא משקף. היינו צריכים להבקיע עוד שניים־שלושה שערים. אבל מכבי לא נתנו לשחק.

ערן: על מה אתה מדבר ? הדרבי הוכרע בשער מקרי. אבל אין מה לעשות: עם עובדות אי אפשר להתווכח.

יוסי: והעובדה החשובה ביותר היא שפתח־תקוה היום של הפועל. אני מרגיש כמו סגן ראש־העיר.

ערן: אתה קופץ מוקדם מדי. אל תשכח שיש עוד דרבי, ורק אז נראה מי הטובה ביותר. גם לפני ארבע שנים הפועל היתה במקום השני ,ובסוף אותה עונה ירדה לארצית. אני מקוה בשבילכם שזה לא יקרה שוב.

יוסי: נו, עכשיו אתה מחפש עובדות מההיסטוריה. תאר לעצמך שאני אדבר על הדרבים של סטלמך ורצבי שהביסו את מכבי בכל משחק. בוא נדבר על ההווה. הפועל פ"ת הולכת לאליפות.

ערן: אני מודה שהפועל קבוצה טובה. זה אפילו יביא כבוד לעיר אם יזכו באליפות, אבל על פי היכולת של שבת אין בכלל מה לדבר על אליפות.

יוסי: אתה מדבר על היכולת שלנו ?! תאמין לי, כואב לי הלב לראות את איל בגלייבטר. הבחור הכשרוני הזה יגמר במכבי פ"ת. חוץ ממנו אין לכם אפילו שחקן אחד. אגב, הבטחת שדודו ורבינזון ידרוס אותנו. עם האוטובוס הוא מסוגל לדרוס, ולא על מגרש הכדורגל.

ערן: האמת שאני מתבייש שאני אוהד קבוצה עם שחקנים כמו פרסלני, ורבינזון. לדעתי צריך להעיף את פרסלני ליציע. שם יש מקום לשחקנים כמוהו.

יוסי: הצרות שלכם באמת לא מעניינות אותי. בשבילי מכבי פ"ת כבר לא קיימת. מה שמעסיק אותי זה תואר האליפות.

● "פועל" מאושר – יוסי ססה

● מכביסט מוכה – ערן לוטן

השבת שהיתה

מאמנים מגדפים, יד לפה

צבי קופמן

לא נעים. מאמני כדורגל שלנו, לא כולם כמובן, מתקשים לפעמים לנצור את לשונם ברגעי אכזבה ותסכול מקבוצותיהם ומתוצאות משחקים והם מגדפים, משלחים מלות ביקורת עוקצניות ומעליבות בחניכיהם– והתיקשורת חוגגת. כמעט כל שבת. מיותר לצטט, להזכיר. זה לא נעים, לא חינוכי, מעודד מחשבות נוגות, אפילו שמדובר במקצוע מיוחד במינו המוציא מאמנים משלוותם. ובכל זאת.

שאלתי את המנכ"ל הוותיק של איגוד מאמני הכדורגל, דורון קירה: האם למוסר הגג שלכם איכפת שכך מתבטאים מאמנים כלפי חניכיהם, או שאתם נדרשים רק לעניני כספים והפרת חוזים ?

קירה סיפר שבדיוק אתמול, בישיבה ממושכת של הנהלת האיגוד ברמת־אביב, דובר ממושכות על הריקות באתיקה המקצועית, בין מאמן למאמן (שפיגל – שנהר, למשל). גם גילה שהפגישו את־מול את פרלמן ופיינגבוים לפגישת אוהדה, הבהרה ופיוס. לדבריו, יש לאיגוד תקנון משמעת המאפשר להעניש מאמן בקנס או בנזיפה ואפילו עד כדי הרחקה מהאיגוד, שפירושה מניעת היתר לאמן בישראל. על זה ידברו ביתר הרגשה בהשתלמויות ובכנסים הקרובים.

עד כאן, ברור ויפה, אף שהוא הודה כי מעולם לא הורחק מאמן מהאיגוד בשל התנהגות לא הולמת כלפי מאמן אחר. רק הוזהרו.

אבל מה פועל האיגוד כלפי מאמן שמעליב שחקן שלו?

כאן אין לאיגוד שיניים, אפילו לא על הנייר. דורון קירה: "בנושא זה אנו יכולים רק לפעול בפעולות הסברה. קשה לנו לשנות את אופיו של המאמן. אבל אם המצב הזה יתמיד ויהפוך לנגע, נשקול נקיטת עונשים כמו בתריקות שבין מאמן למאמן. ויש לנו ועדת משמעת המורכבת ממשפטנים".

כמעט רציתי לומר: אשרי המאמין–

■ שבתאי לוי: אוחנה מצוין

כרגיל, יש בעתוני יום ראשון ציונים ל"משגעים" כמה שחקנים. כלומר, אין תמימות דעים בין הכתבים. גם אתמול. נחזור בפעם נוספת אל הקבוצה המובילה הטובה בארץ, בית"ר ירושלים. ואין הכוונה לבלמה אורי אשש (בידיעות אחרונות קיבל 4, במעריב 5 ובחדשות 6) אלא לכוכבה, החלוץ אלי אוחנה.

בידיעות אחרונות ובחדשות נתנו לו 7, במעריב 5.

שאלתי את חלוץ הפועל ת"א, שבתאי לוי, שקבוצתו נכנעה לאוחנה ולחבריה, מה דעתו על אוחנה כפי ששיחק השבת ?

"אני חושב שאוחנה היה מצוין. הוא עשה מה שצריך היה לעשות. כמעט עם כל כדור שבא אליו הצליח לעשות משהו. הוא גם עשה יפה מאד את שער הנצחון. התנועה שלו היתה מצויינת. יש לו בטחון רב והוא בכושר משחק טוב. אלי עשה לנו הרבה כאבי־ראש. אף על פי שאונה יכול היה לשמור עליו יותר טוב. הייתי נותן לאוחנה ציון 7".

בדרך מג'לג'וליה

רפעת עודה עושה דרך ארוכה להתאמן ולככב בקבוצת הנוער של הפועל פ"ת

דוד לביא

● רפעת עודה – לצאת לאור גדול

רפעת עודה, 16½, מהפועל פ"ת, הוא כוכב הנוער שלנו במחזור ה־11. צמד שערים שנכבשו מרגליו, לרשת היריבה העירונית, מכבי פ"ת, כמעט הניב שתי נקודות ניצחון. רק בדקה ה־84 צימק אסי בן־שמעון, וחזר על הפעולה הזו בדקה ה־90. ה־2–2 בסוף, בין מובילת הליגה לנוער, מכבי פ"ת, ולבין האלופה, הפועל פ"ת לא העיב את זוהרו של רפעת. הפועל לא ניצחה. לא נורא. אחד משני השערים שהבקיע, שער מרהיב מ־35 מ', לא ישכח במהרה.

אם הכל היה מתנהל לפי המסורת, קרוב לוודאי שרפעת היה מככב בזה הרגע בקבוצת הנוער של הפועל ג'לג'וליה, או לכל היותר בקבוצה הבוגרת (ליגה ב'). אביו עאדל, דודיו נאדר ובילאל, בן־דודו סובחי וקרובי משפחה רבים אחרים משחקים שם. הרעיון לשלוח את רפעת לפ"ת היה של האבא. זה האחרון נאלץ להקדיש הרבה מזמנו לטיפוח הכשרון הצעיר. הוא מסיע אותו לכל האימונים והמשחקים.

● הנוער של מכבי חיפה זכה באליפות לפני שנתיים. הקבוצה הבוגרת שלה טיפסה בהתאם לצמרת הטבלה הלאומית. הנוער של הפועל פ"ת זכה באליפות האחרונה. הבוגרים שלה היום במקום השני. מכבי פ"ת מככבת היום במדור הנוער, ולנביאי כדורגל כדאי, מן הסתם, לעקוב אחרי האלופה שבדרך.

שכר ההצלחה: מני בסון על כתפי אוהדי הפועל פ"ת – אחרי ניצחון השבת בדרבי צילם: עודד מילשטיין

מני בסון: הצלחה מרשימה בצילו הרחב של ניר לוין

אלי קמיר

כבר לפני שנה סידרו לו לדוץ ליד ניר לוין. שיחק בבוגרים. עפ"י תעודת הזהות, גם ליגת הנוער היתה גדולה עליו. בר־נור רצה אותו אצלו. לא היה כוכב, אבל שיחק. מני בסון. האיש על פ"ת. לפחות השבוע.

עוד שנה יתגייס לצבא. בינתיים תלמיד. שלושה ימים לומד, שלושה עובד. רוצה להיות טכנאי שיניים. במגרש הוא חלוץ, כובש שערים. בסוד הזה שאלי אוחנה מוביל בו, הוא נמצא בצמרת. חמישה כיבושים כבר רשם. זה של שבת אולי שווה כמו עשרה. בטח בשביל האוהדים.

אתמול הוא כבר עבר כרגיל. הבין שהדרבי זה היסטוריה. "אני מרגיש שגעון. באמת לא משנה לי מי הבקיע את השער, העיקר שניצחנו". מני צעיר אבל מדבר בגדול. כרגע זה על הקבוצה, על המקום שלה בסיום. "אנחנו בנויים לצמרת. המטרה היא לסיים בין מקומות 1 ל־5". אני מנסה להוציא ממנו את המלה הזאת שמפחידה את כולם: "לא, אני לא אומר שאנו רצים לאליפות, הפועל פ"ת משחקת משבת לשבת".

לגבי דידו ההצלחה שלו זה קודם איש אחר. זה שלקח אותו עוד מהילדים וטיפחו כמעט לאורך כל הדרך. אברהם גרנט. השנה הם נפגשו שוב. הפעם גם תחת שבט ביקורתם של הצופים והתקשורת. מני לא חושש מזה, כשאברהם בסביבה הוא בטוח שיהיה טוב. "ההצלחה שלי זה קודם כל אברהם גרנט. הוא זה שגידל אותי, הוא זה שלימד אותי כדורגל. זה פשוט לא יאמן מה שהוא עשה בשבילי". גם לאבא, ציון, שומר מני מקום נכבד" אבא מלווה אותי לאורך כל הדרך. אין כמעט אימון שהוא מחמיץ. אני כל הזמן מרגיש שמישהו דואג לי".

תואר מלך השערים לא מעניין אותו כרגע. כך לפחות שהוא מדבר לעיתון. חשובה לו ההצלחה של הקבוצה וכמובן של בחירת הנוער. ברור לו שהצלחה שם מקצרת את הדרך להאונה לצלילי המשרוקית של מיהיך. התואר כוכב שמור בפ"ת עדיין לאיש אחר. זה שכבש פחות מבסון. כשהוא חושב מקצועית מבין שזה מתאים לו, פותח את הדרך. "ממש כיף לשחק ליד ניר לוין. השמירה ההדוקה עליו פותחת לי את הדרך".

גרנט: צפוי לו עתיד ורוד

בשביל אברהם גרנט, המאמן של מני, ההצלחה של שחקנו זו רק תחילת הדרך. הוא מכיר אותו היטב, כמעט כמו אבא ובן. "מני שחקן מוכשר מאוד, וצפוי לו עתיד ורוד. כבר כשפגשתי בו בגיל צעיר הבנתי שלפני שחקן מוכשר. תיפקדתי אותו בכל תפקיד אפשרי חוץ משוער. הוא הצליח בכולם אולם בלט בחלוץ.

הוא יודע להוביל כדור, שולט בו היטב, בועט לשער ובנוי מצוין מבחינה גופנית. הבעיה שלו זאת צורת החשיבה לגבי כדורגל. אני מאמין שזה ישתנה ככל שיתבגר. זאת הדרך היחידה שלי להסביר את, ועוסר היציבות שמאפיינת אותו כבר שנים. אני משוחח איתו ארוכות אבל השינוי צריך לבוא ממנו.

מספר חזק

נח נעדר, מאיר חזר

צבי בר־שירה

האווירה במגרש החדש בכפר־סבא היתה רגועה שלשום, למרות שהתחוללה בה מעין רעידת אדמה: נח איינשטיין, הסמל המסחרי של הקבוצה, נעדר מן ההרכב – אחרי 76 הופעות רצופות. הסיבה שבעטיה נעדר האיש, שהיה לסמל במסירותו בדבקותו במטרה (לא עבר שבוע מאז פקד את נח אסון: אמו נפטרה לפני משחק מכריע, דבר שלא מנעו להתייצב למשחק נגד מכבי חיפה – 1–2) היתה פרוזאית: פציעה.

אבל גם כך לא אלמן ישראל: באין איינשטיין (הכדורגלן) התייצב במגרש השדר מאיר איינשטיין, שסיים את עונש ההשעיה שהוטל עליו על־ידי פטרונו, גדעון ("המלך" ריצ'ארד) לב־ארי.

■ ההגדה לבית ג'רבי

עוד בטרם זרח כוכבו של השוער רוני ג'רבי (באביב הקרוב יהיה בן 22) בין קורות הפועל פ"ת – עמדה, ממנה הודח גיא לוי (לא קשר הקבוצה, הנושא שם זה), צד את העין אחיו הבכור, אלי (היה בסתיו האחרון בן 27).

ג'רבי הבכור, גידול של הפרדס על ר"ג, הספיק לשרת בין היתר בהפועל חדרה, בית"ר ת"א, ירושלים, נתניה, וחזר לבית"ר ת"א. שלשום – כמו נערת המקהלה שהחליפה את הפרימה־בלרינה (במקרה הנדון: השוער הקבוע, נסים ג'רבי) שנפלה למשכב – זכה לאמון מחודש ממאמנו, ספג אמנם שני שערים תוך שתי דקות, אך זכה גם ב"צ'ופר": עצירת בעיטת־11.

■ הכל על הכל

● לא רבים שמו ליבם למירוץ הצמוד שמנהלות הקבוצות הבית"ריות מירושלים ומנתניה: המדובר בהבקעה ובספיגה. המסר של נתניה לירושלים, נכון לעכשיו: לא יעזור לך, אחותי הטובה: ככל שתמהרי להבקיע (25) – אני אספוג יותר (27) !

● מסתבר שהאות "בית", השניה באלף־בית העברי, מבורכת בסגולה של מניעת הפסדים: דוגמאות בשתיים משלוש הליגות הבכירות: בני־יהודה ת"א (לאומית) והפועל) בתים, בליגה א' (דרום).

● מטבע הלשון הבא לבטא מימד כמותי (כמו למשל במדריך הטלפונים) "כהן, לוי ומזרחי" מצא אוזן קשבת בקבוצת מכבי יפו: אל מנשה מזרחי הוותיק ואל יעקב כהן־צדק הוותיק ושמעון כהן הצעיר ואל יוסי ושמואל לוי הוותיקים־למחצה, הצטרף שלשום להופעה מחודשת האדם השישי: יצחק לוי.

● ממש סנסאציה: זהו מחזור שלישי רצוף שהתוצאה המתועבת 0–0, היא בבחינת בל תיראה ובל תימצא, הידד!

רצו ארל – קיבלו ארז

מכבי ראשל"צ הנחילה אמש לאליצור נוה דוד רמלה הפסד ראשון בליגה הארצית, 88–75 ● ארל ויליאמס אמנם בלט, אך לא במשחקו כי אם בהתנהגות פרועה ומחפירה ● ארז נאורי (29 נקודות ושמירה מעולה) הביא את הנצחון המוצדק לראשון

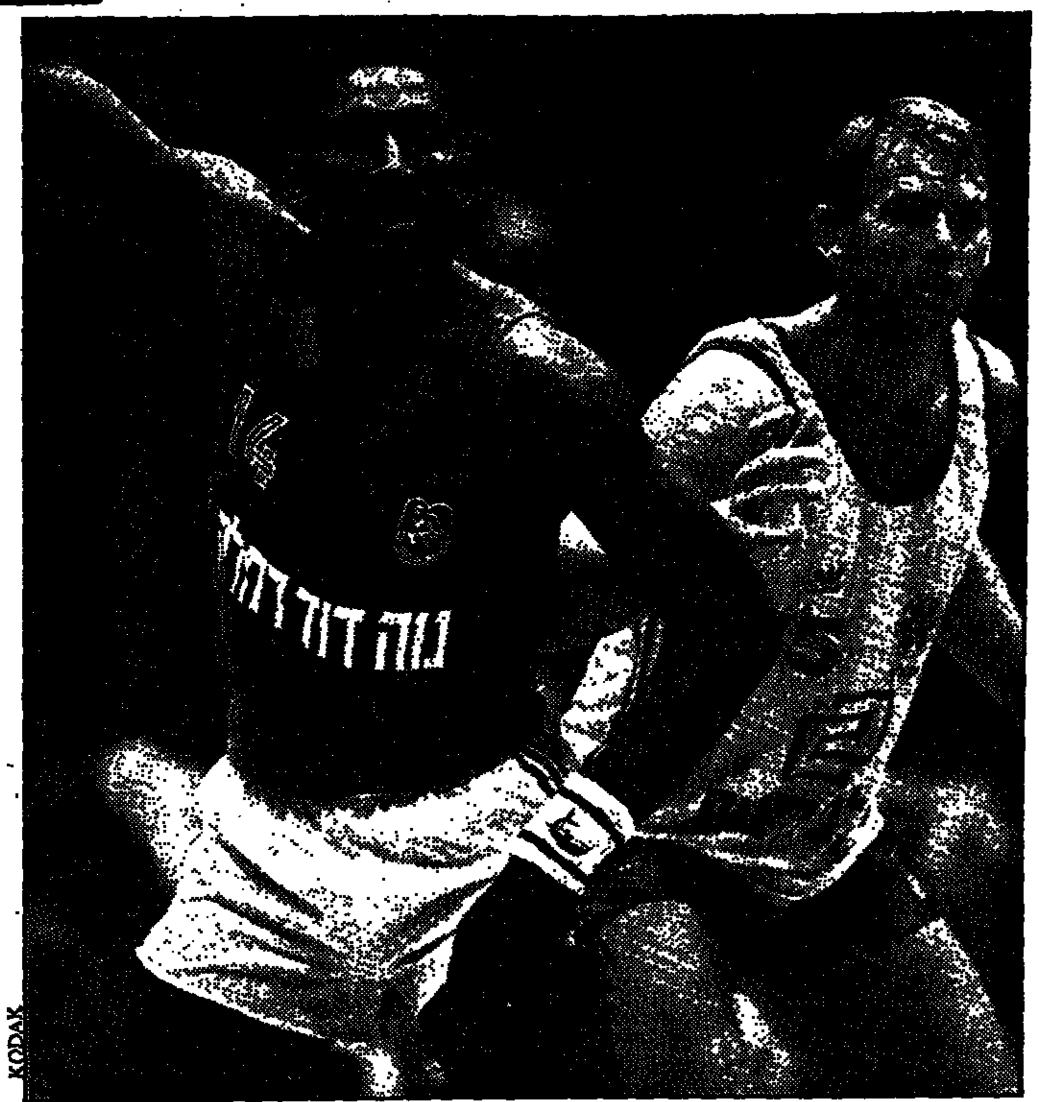
הצד האפל של ארל – זה מה שראו אמש הצופים בראשל"צ. ויליאמס (משמאל) השתולל ונוצח. קורקי נלסון (מימין) לא היה במיטבו, אבל לפחות התרכז רק בכדורסל – וניצח. צילם: הנס אנגלסמן

יוסי רוזנברג

ארל ויליאמס לא נחשב מעולם ל„פרלי" (פנינה). אולם התנהגותו אמש במהלך ובתום משחק הפסד הבכורה של קבוצתו, אליצור נוה דוד רמלה, למכבי ראשל"צ, 88–75, גרמה לגועל אצל 1500 הצופים הגועשים שאיישו כל מושב ביציעי אולם הכדורסל החדש בראשל"צ.

לא יכולה להיות שום הצדקה לכמה מתגובותיו של הכדורסלן שקלע אמנם 21 נק' אך ככל הנראה כבר מיצה עצמו עד תום מבחינה מקצועית. כדי לאיים על כדורסלני יריב, להכות את ארז נאורי ולרדוף אחר קורקי נלסון מהקבוצה המנצחת בתום המשחק, ובכך לנסות להגשים „הבטחת חיסול" שניתנה במהלכו, יכלה אליצור לשכור איזשהו בריון משכונת הארגזים במקום לגייס את ויליאמס מארה"ב.

טוב שנכח במגרש שמעון מזרחי, יו"ר מכבי ת"א, שנכנס לאולם כדי להרגיע את האלים שחום העוד במהלך המחצית השניה. חבל מאד ששרפט בינלאומי מצטיין כשוד ורוניק נכנע להתפרצויות העצבים של ארל, איבד במחצית השניה את השליטה על המשחק, ואיפשר לרמלאים להפוך את ההתמודדות לשוק המבריח מהיציעים באלה המחפשים ספורט לשמו.

מול ששחקני ראשל"צ לא התייחסו ברצינות לתופעת ארל. הם עסקו בכדורסל ולפרקי זמן הם הציגו משחק צידופים שהבליט את יתרונם המקצועי על פני שחקני רמלה. קשה להתעלם מתרומתם של ארז נאורי שהיה ללא ספק המצטיין במשחק, ושמר לסירוגין ובהצטיינות על ויליאמס וגם על אוליביירי ובסיכום קלע 29 נק'. לצידו בלט הרכז רוני בוסני, שחילק אסיסטים לחבריו, שהסתיימו בסלים מרהיבים בהתקפות מתפרצות, הנשק הסודי של ראשל"צ אתמול. דווקא קורקי נלסון לא בלט אתמול. רק נוכחתו הפיזית „עזרה" לדרקרב עם ארל אבל הסה"כ שלו היה מאכזב וציפינו ממנו ליותר. בסיכום קלע 17 נק'.

ברמלה אפשר לציין לטובה רק את מייק אוליביירי שבשקט קלע 24 נק' ונאבק בגבוהי ראשל"צ. הכוכב הישראלי המקומי מרמלה, אלי ברזילי, היה עצבני כמו יתר חבריו ונאלץ להפרד מהמשחק כבר בדקה ה־25 עם חמש עבירות ופגיעה כשופט משה פשיגודה, שלא החמיר יותר עם הפוגע אולי כיוון שלא רצה לחמם יתר על המידה את האווירה.

אליצור קרית אונו ניצלה היטב את ההפסד הראשון של רמלה כדי לטפס לראשות הטבלה לאחר שניצחה בירושלים את מכבי ירושלים 64–93 בניצוחו של הותיק חנן קרן. יתר התוצאות בדרום: נען – בית"ר ים 104–79, דרום – אליצור פ"ת 98–73 (מוטי בן דוד 30 נק' לדרום), גבעתיים – רמת השרון 68–62, מכבי פ"ת – קרית גת 85–77 (דני נחמיאס קלע 27 נקודות לפ"ת).

ליגה ארצית דרום
(בתום הסיבוב הראשון)

.1	אל' קרית־אונו	807–1030	21
.2	מכבי ראשל"צ	820–1031	21
.3	נוה־דוד רמלה	838–1059	21
.4	מכבי פ"ת	839–948	18
.5	מכבי דרום	891–1052	18
.6	הפ' גבעתיים	842–868	16
.7	אליצור פ"ת	905–912	16
.8	הפועל נען	870–800	15
.9	א.ס.רמה"ש	884–834	14
.10	הפועל ק.גת	932–933	14
.11	מכבי ים	972–829	13
.12	בית"ר ים	1220–724	11

ליגה ארצית צפון
(בתום הסיבוב הראשון)

.1	מכבי נתניה	722–906	20
.2	הפועל נהריה	648–901	19
.3	מכבי ק.מוצקין	695–796	17
.4	מכבי כרמיאל	727–766	16
.5	בת־גלים/חיפה	716–697	16
.6	עידדור/תבוד	724–704	14
.7	בקעת ב.שאן	802–802	14
.8	גן־שמואל	809–690	13
.9	ניר־דוד/ב.אלפא	924–654	12
.10	עמק־הירדן	861–718	12
.11	מכבי חדרה	743–715	12

■ צפון: המובילות ניצחו

בצפון זכו שתי המובילות בנצחונות. הראשונה מכבי נתניה התקשתה לנצח בכרמיאל את מכבי המקומית 70–66 שהובילה לאורך כל המשחק אך נכנעה בסיום. מייק קרטר, 19, ודיוויד דוס (17 נק') בלטו בנתניה לצד מוטי אמישה עם 27 נק', שבלט בכרמיאל.

שאר התוצאות בצפון: בקעת בית שאן – גן שמואל 85–80 (יוסי נחום 32 למנצחים וקוחלי אופיר, בן 16, 29 נק' לגן שמואל), נהריה – עין דור 76–60, בית אלפא – חדרה 95–82 (אהרון לב, בן 35, קלע 37 למנצחים), בת גלים/חיפה – עמק הירדן 75–69.

N.B.A

הרי הרוקי'ס

ויליאמס והארפר, הרוקי'ס של קליבלנד, חוללו סנסציה כשגברו על הסלטיקס 88–86

קליבלנד קאוואלירס, בעלת המאזן הגרוע ביותר בתת הבית המרכזי בחוף המזרחי בנ.ב.א., הנחילה אתמול הפסד סנסציוני לאלופת הליגה, בוסטון סלטיקס – 86–88. בוסטון הופיעה שוב, במשחק שלישי ברציפות, ללא שחקן המפתח שלה לארי בירד הפצוע בגיד אכילס.

כוכבי המשחק היו שני הרוקי'ס של קליוולנד, ג'ון וויליאמס ורון הארפר, שצברו 26 נקודות כ"א. וויליאמס חרץ את גורל המשחק בשתי קליעות עונשין, ב־3 השניות האחרונות למשחק.

ערב קודם לכן ניצחה בוסטון ללא בירד את פילדלפיה 108–106 תודות ל־32 נקודות של רוברט פאריש, 27 של דניס ג'ונסון ו־22 של קוין מקהייל. זה היה הנצחון ה־47 ברציפות של בוסטון בגארדנס...(בוסטון בתחילה להבחין עתה בין הנצחונות הרצופים שלה בביתה האמיתי לבין הנצחונות באולם החילופי „סיוויק סנטר" בהארטפורד – שאינו מביא לה מול רב במיוחד) צ'ארלס ברקלי 23 וד"ר ג'יי 18 קלעו לפילדלפיה.

43 הנקודות של מייקל ג'ורדן – פעם שישית ברציפות שהוא קולע מעל 40 נקודות העונה – שוב לא עזרו לשיקאגו שהרימה ידיים מול סאן אנטוניו 97–106. אלוין רוברטסון קלע 30 וג'וני דאוקינס 28 – והפכו פיגור של 21 נקודות לנצחון דרמאטי.

פילדלפיה ניצחה את הנאטס מניו ג'רסי 105–100. צ'ארלס ברקליי קלע סל 20 שניות מהסיום, וד"ר ג'יי חתם בשתי קליעות עונשין – שניהם קלעו יחד 40 נקודות – והנחילו לנאטס (וולד־ריד'ג' 31 נקודות) הפסד שלישי ברציפות ו־11 ב־12 משחקים.

דטרויט – דנוור 128–113 (דנטלי 32, תומאס 24: אלכס אינגליש 36 לדנוור); פניקס – קליפרס 111–109 (לארי נאנס בסל מ־7 מטר התם את המשחק עם 23 נקודות והנחיל הפסד 12 ברציפות לקליפרס): יוטה – קינגס 114–111 (דארל גריפית 20 למנצחים): דאלאס – גולדן סטייט 109–104.

תוצאות אחרות: מילוואקי – וואשינגטון 91–87, אינדיאנה – אטלנטה 119–113, דנוור – ניו ג'רזי 113–100, פניקס – שיקאגו 114–112 (ג'ורדן 43), יוטה – ניקס 123–96, דאלאס – לייקרס 112–104.

● פאט ריילי, מאמן הלייקרס, נבחר למאמן החודש של הנ.ב.א. לאחר סדרה של 9 נצחונות רצופים (עד ההפסד לדאלאס...) ומאזן פתיחה 12–2 של קבוצתו העונה.

● וואלטר ברי, רוקי של פורטלנד, נקנס בסכום משמעותי על שלא ביקש היתר להיעדר ממשחק ליגה אחד. כדאי ללמוד.

● בבורסה של ניו־יורק החלו למכור השבוע את מניותיה של בוסטון סלטיקס. למכירה לציבור הציעו 2.6 מיליון מניות – שנחטפו כולן.

מאבקים בין־מרכזיים בליגת הנשים

הפועל גלבוע (נשים) מבקשת מאיגוד הכדורסל להעביר לשורותיה את הבינלאומית מוניקה ליפקינד, הרשומה בגליל תחתון מהארצית – אך לא התייצבה לאימוני הקבוצה ובמשחקיה.

גלבוע הגישה את הבקשה למרות שמועד ההעברות כבר הסתיים, והיא עשתה זאת על סמך תקדים מהעונה שעברה, בו עברה אתי ממן מגליל תחתון לעמק הירדן. נציגי מכבי באיגוד הכדורסל התנגדו להעברה, מאחר שקבוצות מכבי מעורבות במאבק הירידה מהלאומית, ואין הם מעוניינים לאפשר לגלבוע, המעורבת גם היא במאבקי הירידה, לחזק את עצמה.

לא מן הנמנע כי אם ההעברה לא תאושר, יועבר העניין לבית־משפט אזרחי.

■ הברטים המוזר של אליצור אשדוד

אליצור אשדוד (ליגה א') החליטה למכור כרטיסים למשחקיה הביתיים, והדפיסה אותם בכוחות עצמה. הנוכב אשדוד שראה משהו מוזר בכרטיסים, העביר דוגמת כרטיס שבמחירו 2 ש"ח לאיגוד הכדורסל, ודעת המשעת של האיגוד קנסה את אשדוד ב־450 ש"ח. כדי לבסות את הקנס צריכה עתה אשדוד למכור 225 כרטיסים...

בָּרֶד לאק לבית"ר ת"א

דוד לביא

אילולא המילה 'מזל' היתה קיימת, קרוב לוודאי שהיו צריכים להמציא אותה, כדי שניתן יהיה להסביר בבירור את נצחונה של הפועל גליל עליון על בית"ר ת"א (77–76), אמש באוסישקין. מזל – ותו לו.

סביר להניח שכדורסלני בית"ר ת"א היו מקדימים את הגליליים במציאת המינוח המודייק המסביר התערבות גורמים על־טבעיים (להלן: מזל) בתוצאות משחקי כדורסל, משום שלתל־אביבים זה היה חוסך הרבה תירוצים. לו אני בית"רי מת"א הייתי מוסיף „מזל מחורבן".

גליל עליון 77 (49)
בית"ר ת"א 76 (50)

● קלעו לגליל: ברי 24, ליף 22, ווייט 10, זיסמן 9, חזן 8, הנפלד 4.
● ריבאונדר מצטיין: ווייט 18.
● קלעו לבית"ר: דיוויס 25, ג'ונס 22, תורג 14, מוסקוביץ' 7, קוהלגס 6, הברד 2.
● ריבאונדר מצטיין: דוויט ג'ונס 8.
● שופטים: פישר ורמות, 200 צופים באוסישקין

24 שניות לסיום, 77–76 לגליל. בבית"ר קיוו לנס. הנס הגיע 3 שניות לסיום. ברד ליף החליק, ובאופן מוזר הצליח לבצע עבירה תוך כדי הגלישה לפרקט. מעט הצופים שיגרו את ברכותיהם לפרקט החלקלק והבוגדני, ועצרו את נשימתם. הובארד ניגש לקו העונשין – 1... החטיא. ווייט לא התקשה לקטוף את הריבאונד ה־18 שלו, ולהרחיק לזיסמן. זיסמן שלח את הכדור לכל הרוחות. הפעמון צלצל.

לאורך כל המשחק לא הצליחו העליונים מהגליל להפגין את העליונות המתבקשת ממיקומם הטבלאי. נכון, הם הכתיבו את הקצב, אבל קצב טוב צריך לסחוף, ילמדך כל מוסיקאי מתחיל. הקצב שלהם בקושי גרד. כך גם נראתה התוצאה לאורך כל 40 הדקות. נסחבת. הגליליים קולעים, הבית"רים מצמקים. מתח לא היה חסר שם.

השחקן המפתיע של המשחק: שמואל זיסמן.

מי יתנני ריבאונד. דווייט ג'ונס (במרכז) וקרטיס ברי נושאים תפילה לכבוד הכדור הממשמש ובא. מימין, בהבעה ספקנית משהו, טל האבארד מגליל עליון. צילם: עדי אבישי

מוראל שפוף במילאנו לקראת מכבי ת"א

המוראל במילאנו ירוד לקראת מפגשה, ביום ה' ביד אליהו, עם מכבי ת"א, במסגרת בית הגמר של אליפות אירופה בכדורסל. „אנו נתנו את המשחק לאורחנו במתנה, ואני לא יודע את מי נוכל לנצח בשלב כזה. [illegible] למשחק הגמר [illegible] לגמר הן מכבי ת"א, ריאל מדריד [illegible]", אמר אתמול מאמן הקבוצה [illegible].

כוכב מילאנו, [illegible] בוב מקאדו, [illegible] נותן כיום רק 60 עד 70 אחוז [illegible] השתלב בכדורסל האירופי [illegible] תקופה קשה, ואינו מוצא כלל את מקומו על המגרש. מייק ד'אנטוני מרגיע שהמאמן סומך עליו, ובמשחק הליגה אתמול הוא ראה רק שיפור, כדבריו, ב־3 הדקות האחרונות.

טרסר מילאנו ניצחה אתמול באולמה את [illegible] במסגרת המחזור ה־13, 86–78 (40–33), במשחק שהיה שקול [illegible] עד לדקות הסיום. קלעו למילאנו: מקאדו 28, בריל 18, דאנטוני 11, [illegible] 8, [illegible] 5, מרציאל 2.

תוצאות נוספות: [illegible]

לארגי מאושפז בגלל כאבי גב

מייק לארגי, קפטן הפועל ת"א, אושפז אתמול במחלקה האורטופדית בביה"ח וולפסון בגלל הרעה בכאבי הגב מהם הוא סובל זה כשבועיים. לאחר משחק הנצחון על חולון בשבוע שעבר (89–92) התלונן לארגי כי בקושי עמד על רגליו וכי שיחק עם זריקות ארגעה.

במשך השבוע היה מרותק למיטתו ונאנק מכאבים, ואתמול החליט רופא הקבוצה, ד"ר יצחק קורן, לאשפזו לטיפול מיוחד, וסמי הרגעה לשיכוך כאבים מורחים לוורידיו דרך צינור האינפוזיה. אם יחול שיפור במצבו, ישוחרר, ככל הנראה, מביה"ח כבר היום, אך ספק רב אם יוכל ליטול הערב חלק במשחק עם הפועל ירושלים. ברוריה ביגמן

מרכז „הפועל" דן בהחלפת צבע התלבושת של... קיפי

נחיתתו של קיפי, הקמע של משחקי הפועל ה־13 בבלומפילד בשבת, הועלתה אתמול בבוקר לדיון על שולחנם של מארגני הכינוס. השאלה שהועלתה היתה מדוע קיפי, הקמע של האדומים, היה לבוש בבגדים בצהוב כחול – הצבע המסחרי של המכבים.

ההסבר הלא משכנע שקיבלו המלינים ה„שרופים" של הפועל היה שהם רכשו זכויות להשתמש בקיפי על צבעיו המקוריים. עתה יעשה מאמץ כדי לקבל אישור להפוך את קיפי לאדום...

■ כשלון כפול לנציגות ישראל בכדורעף האירופי

הילוך נמוך ביותר הספיק לכדורעפנים המצויינים של אלופת רומניה, סטיוואה בוקרשט, כדי להביס את אלופת ישראל הפועל בת־ים 0–3 (7–15; 6–15; 5–15) במפגש הראשון ביניהם בשמינית גמר גביע אירופה לאלופות שהיה בבת־ים. רק הצעיר צחי אלבז (18) והקפטן יעקב הרשקו שמרו על רמת משחק נאותה מול המקצוענים מרומניה.

בגביע ההתאחדות הבינלאומית הצליחה קרית אתא לזכות במערכה אחת בהתמודדות עם אסנירס המצויינת מצרפת, שניצחה 3–1. אסנירס לא נזקקה למאמץ מיוחד – 15–4; 15–9; 9–15; 15–3. משחקי הגומלין יתקיימו בשבוע הבא באירופה.

ברגר הגיעה לרבע הגמר בדרא"פ

בתחרות השניה של טורניר הטניס לנשים בדרום אפריקה הגיעה אילנה ברגר עד לרבע הגמר. היא ניצחה בסיבוב השני את המדורגת שלישית, מוניקה ריינך מדרום אפריקה, 6–1, 6–1 והפסידה ברבע הגמר מול הצרפתיה לידיה ונהיל 2–6, 4–6. מחר תחל התחרות השלישית שתקבע את העולות למאסטרס.

הערב במחזור ה־13 בליגה הלאומית בכדורסל

הקרב על הכרמל

ברוריה ביגמן

חיפה וירושלים. לשני מקומות אלו תוסס הערב (8.00) תשומת הלב במחזור הלאומי ה־13 בכדורסל.

בהיכל הספורט ברוממה ייערך דרבי עירוני של כבוד ויוקרה. הפועל חיפה, המארחת (מקום 11 בליגה), נוצחה בסיבוב הקודם 79–88, והיא משוועת לנקודות כדי להשתחרר מאימת התחתית. המלאכה של האדומים של חיפה, יונתן דלול, קלפטריק וולס ורונלד יוסטון, שעברו זעזועים ניהוליים, תחת שרביטו של מאמנם השלישי העונה יריב ורשיצקי – קשה. מולם יתייצבו הירוקים של פיני גרשון עם ריצ'י ג'ונסון המצויין, הצלפים דורון שפע וארי רוזנברג ועושה המשחק עדי גורדון הרוצים להשלים נצחון כפול העונה במפגשי הדרבי.

הפועל ת"א, המדורגת שלישית אחרי סידרת משחקים מוצלחים, תעלה לבידה עם מרפודים בבטן וחששות למשחק מול הפועל ירושלים. יש לה סיבה טובה ביותר לחשוש מהמאבק עם הירושלמים. למר האורד הווירטואוז הג'יל וריקי בראון, שנוצחו בת"א 81–73, מסוגלים בהחלט להפתיע במיוחד אם מייק לארגי הפצוע ייעדר.

הנמרים הסגולים של חולון ישננים במעט באחרונה ומלאי אכזבות משני ההפסדים הרצופים להפר על ת"א ומכבי חיפה. הם ינסו להתאושש הערב בבית על חשבון מכבי ר"ג. תהא זו הזדמנות פז לקני באניסטר, דייוי ברמור וחבריהם להחזיר לעצמם מעט מן הבטחון העצמי שאבד להם.

ביהוד תתארח אליצור נתניה (5) אצל הפועל ר"ג, האחרונה בטבלה. הסיבוב הראשון היה עבור קית בנט וסנייק ג'ונס תקופה של היכרות והתאקלמות ואת הפירות צריכים לקצור עתה, אך הערב מול נתניה יהיה זה יומרני מדי לחשוב על הפתעה. בסיבוב הקודם 75–100 לנתניה.

האלופה מכבי ת"א, שעד כה טיילה בכל משחקיה, תארח ביד אליהו את העולה החדשה הפועל גבת (80–110 במפגש הקודם) ותנסה להיעזר במשחק זה לתרגול לקראת המשחק הביתי עם אלופת איטליה טרייסר מילאנו ביום ה' הקרוב בבית הגמר האירופי.

לוח מעריב

לך על בטוח

בשיתוף עם THE JERUSALEM POST

המשרד הראשי: בית מעריב, רחוב קרליבך 2, תל־אביב מיקוד 132 67. טלפון ישיר למסירת מודעות: 03–251333 (רב קווי). מחיר מודעת מינימום (8 מילים): 52 ש"ח. כל מילה נוספת: 7 ש"ח (המחירים כוללים מ.ע.מ). מחיר אחיד לכל ימי השבוע (כולל ערב שבת וחג)

דירות

טלפקס 38'38'38 שרות לקבלת מודעות בטלפון ללוח מעריב בכרטיסי אשראי, ויזה, ישראכרט ודיינרס מרשימים 24 שעות ביממה. 03'38'38'38
(4361)

מלפון מיוחד למסירת מודעות לנויים 885'885, החיוב באמצעות כרטיס אשראי. שרות 24 שעות ביממה. מסימוף 885'885
(#14009)

למכירה באילת 4 חדרים, ממוזגת, קר. 059'74781
(20037)

באילת 90 מ"ר, 3½ חדרים, ממוזגת, אמריקאי. בבית: 059'77680, בערב: 059'72191
(#15895)

וילות ובתים

4 חדרים ויותר

בתי־כפר ומשקים

קבלנים מציעים

דירות נופש

החלפת דירות

3–3½ חדרים

תל־אביב

פנטהאוזים ודירות גג

לתשומת לב המפרסמים בלוח מעריב

כל המקבלים להמשיך לפרסם את מודעותיהם לאחר הפרסום הראשון, מתבקשים להתקשר לטלפון 03(251-333) (רב קווי) ולהגיד את נוסח הפרסום הרצויים וכן את מספר הקוד כפי שמופיע בסוגר בסוף המודעה (----#).

הזכות לפרסום חוזר הנה ללא תשלום תוקפה עד 4 שבועות מיום הפרסום הראשון.

בקשות לפרסום חוזר מתקבלות כל יום עד שעה 18.00 ובערב שבת וחג עד שעה 11.00 בלבד.

הנהלת מעריב

המכירון
של
חינם למפרסמים
ב לוח מעריב

[illegible]

לך על בטוח לוח מעריב נדל"ן

✔ בצפון האקסקלוסיבי!!! 3 גדולים + פינת אוכל, שקטה!!! + מעלית + חניה!!! „מקס את מקסמור" (7609) 03"218012

בסביבת כיכר דיזנגוף, 3, ק"ב, ממד לפנות, 70,000, 2½ + הול, מעל 70,000 (7771)

3 במעלי דיזנגוף, ק"ב, נוף לים, 145,000 דולר.

2–2½ חדרים

1–1½ חדרים

דירות בשכר חודשי

חדרים מרוהטים

בקש דירות

דירות מרוהטות

דירות לבד"פ

שכונות צפוניות

דירות למכירה

4 חדרים ויותר

3–3½ חדרים

שכונות דרומיות

4 חדרים ויותר

3–3½ חדרים

2–2½ חדרים

דירות מרוהטות

דירות בדמ"פ

חדרים מרוהטים

גושדן

4 חדרים ויותר

3–3½ חדרים

דירות בשכר חודשי

דירות מרוהטות

בקש דירות

רמת גן

4 חדרים ויותר

2–2½ חדרים

1–1½ חדרים

דירות בשכר חודשי

2–2½ חדרים

3–3½ חדרים

1–1½ חדרים

דירות בשכר חודשי

דירות מרוהטות

בהרצל פינת יהלום, 3 חדרים, ק"ב, חניה. 03"762366 (#16883)

במרינקי, ק"ב, מסודרת, 3 + ½. (21475) 03"761107

ברמת-גן, 2½ משופצת + הול + חדרים + ממבח אמריקאי. 03"761912 (24076)

[illegible]

דירות ברמ"פ
חדר פרטי, בסוף יהושע רמתגן, קב, פינוית. 03־5743052 (6119)
בגבעת רמתגן, 3 גדולים, קב (בלי). (15848) 03־5754294 בערב.
ברמתגן, 2 גדולים, קב + הול + מלפון. (23947) 052־448389, 03־5731777

ביקוש דירות
ברמתגן/גבעתיים, דרוש מעונין דירה לסטודנטים. 03־5747905 (7668)
מחפשים דירה, 3½־4 חדרים, באזור חיבת ציון, מרינין רמתגן, ק"א, מ"ע (לא בסוכן) 03־5790771 (7922)
מעוניים לשכור בדחיפות, דירה בת 3½־4 חדרים, באזור קריניצי והרואה בית הספר. 03־5774897 (23426)
פרטי מעוניין לקנות דירה 3־4, במקום שקט ומרכזי. מעלית וחניה (23954) 03־5882652
בוועדון רק בסביבה 2־3 חדרים לקנות, ק"א או מעלית. 03־5806254 (13432)
פרטי מעונין לקנות דירה 3½־4½ ברמתגן. 03־5730375 (#16139)

גבעתיים
בהדסתה דירת 3 מיועדת תוספות. 03־5318499 85,000 (23107)

4 חדרים ויותר
בבורוכוב גבעתיים דירה חדשה קב, 4 חדרים + 2 חדרים על הגג + 2 גגות + מעלית + מלפון. 03־5319055 (6765)
בגבעתיים ארלוזורוב 4 גדולים, חניה, חדשה, מיידי. 03־5323562 (9384)
4 בכורזון, בגבעתיים, ק"א, מ"ע, שמור, חיים כפולים, מעלית חניה, 92,000, פי' גמיש. 03־5734842 (9766)
בגבעתיים, 4 + חצי + שיפוצים + ארון קיר + דוה"ש 03־5320932 (17036)
בגבעתיים, 4, אזור יוקרתי שקט, מלפון. 03־5318993 (22646)
למכירה, דירת לוקסוס בגבעתיים (4) עם כל השכלולים, כחדשה. 03־5323503 (23293)
בגבעתיים/רמתגן, דירת 4 מפוארת, שקטה + שכלולים. 03־5310699 (23917)
בהסתדרות 19, 4½, חדש, קב, הסקה מרכזית וחניה. אחוזה. 764644 (19945)
בגבעתיים!!! 4, חדשה, ממכה אמריקאי + מעלית. 03־5461844 (#22359)
ל.בוליטר, עמדה בגבעתיים, בן 15, דירה 4 חדרים. 03־5481407 052־440312 (#18907)
2 + 2, בהסרי, קב, בלי מעלית, 94 מ"ר, מושקעת. 03־5317348 (#10887)
בגבעתיים, 4 חדרים, אזור יוקרה, לדתיים בלבד. 03־5313412 (#15015)
בגבעתיים במרכז, קק 4, מרווחים, מרפסות, אקק. 03־5732570 (#15736)
בגבעתיים בפרדיקם קרום, 5 ממדי רת, גוהצה + גף. 03־5424472, 03־5424584 (#23077)

V 5/4 + גג, בבניה בגבעתיים, מרכזי. 03־5318169 03־5315366 (#21571)

בגבעתיים באזור יוקרתי, בבניה, 4 + 1 של הגג, מיידי. 323562 (#11156)
4, בגבעתיים, קב, מעלית, מפוארת, בהסדרות + חניה. 732261 (#11274)
בגבעתיים, בפרדיקם היוקרה, גגות הברים, דירת 5 חדרים חדשה + תוספות. 165,000 דולר. לפרטים: 03־5265294 (#11123)
בגבעתיים!!! 4 במובחת ברחוב, סמודה + חניה, מחר. 03־5319485 (#12166)
בגבעתיים דירת פאר 5 חדרים, רחוב מרינין־רייס. 03־5664631 לדתיים בלבד (#14859)
בגבעתיים 5 חד' 170 מ"ר, מפוארת, גף, חניה. 03־5426293 (#14876)
המכבדי!! פסח סמשלה!!! בכוירה המשבבדיה!! בתוך "קאמפוס שבבדי"!! 03־5778824 (#14521)
כדיים, 4 + פ"א, ק"א, מ"ע, 140 מ"ר, קומה שניה, שרותים כפולים, חניה. 03־5269470 (#16610)
בגבעתיים באזור מעולה, 4 חדרים + גג בעי. 03־5318790 (בערב) (#17523)
בבל גיים 4, מושקעת ביותר, גבוהה, לרציניים!! מי'. 03־5497914 (#17985)

3–3½ חדרים
בהדסתה!!! 3 שקטה, פינוי מיידי, לא בשבת. 052־558196 (26901)
בהסרי פינה גבוה, בין מפוזה, 90 מ"ר, מרוחת, גף, חניה. 052־5477461 (9403)
בגבעתיים, בהסתדרות, 3 חדרים, מלפון. 03־5770116 (10291)
בתרים, גבעתיים, 3½ קב, מושקעת והגוונה, הסקה, חניה, מעלית. 03־5766613 95,000 (19821)
בסמוך 3½ מרווחת, סמודה + תוספת, קב + חניה. 03־5425147 (20053)

V 3 חדרים בגבעתיים ובמסוק בבניה, מרכזי ושקט. 03־5318169 03־5315366 (22853)

בגבעתיים 3½ חדרים, גף, גדולה ומפוארת, מרכזית. 03־5313859 (22866)
דירת 3½ חדרים, סמודה בגבעתיים. 03־5722503 (23066)
3 לזוית, כמחר יוקרתי בגבעתיים, קב + חניה. 03־5134571 (23105)
בגבעתיים נורוקוף 3 גדולים, 85 מ"ר, קב. 03־5219188 45,000 (23184)
בהדסתה בוואכה, 3, קד, בלי + סמר בה אמריקאי + רשיון בניה, 50,000 (23934) 03־5765034
בגבעתיים 97 ,3 + חצי, גדולים ומרחלים מוזרים. 03־5732646 (24268)
בבכריות, קב, 3 + מלפון, 65,000. 03־5221132, ערב: 03־5344745 (8648)
3 חדרים, קב, מעוצרת + ארונות קיר + דוה"ש. 03־5744310 (#14166)
בגבעתיים, 3, קב, סמודה, פינוי גמיש. 03־5314762 (#14679)
בגבעתיים, 3 חדרים, קב, מושקעת. 03־5323545 03־5324827 (#20938)

V בגבעתיים, בקרת, דירת 3 + 3 + 1, בערב. 03־5493649 (#15975)

בתרים גבעתיים, 3½, ק"א, מרווחת + הסקה מרכזית + מלפון, 105,000. 03־5765272 (#20558)
בגבעתיים, בהדסתה, 3, קב, סמודה + דוה"ש. 03־5313758 (15868)
בגבעתיים (נווה שאנן), קב, בלי, 3½ שרפית. 03־5778436 78,000 (#21750)
בהרחוב 3½ + 3 מרפסות + הסקה קב + חניה. 03־5726232 (#12887)

בצהלון 105, 3 חדרים, קד, מעלית. (#13343) 731404 80,000
בתרגנים 3½ גדולים בתוספת + חניה. 03־5771658 דולר 105,000 (#11253)
3 + חצי, גדולה, שקטה, מסר גן הבררין, סמודה + תוספת 03־5727581 (#11322)
המכבדי!! פסח סמשלה!!! בכוירה המשבבדיה!! בתוך "קאמפוס שבבדי"!! 03־5778824 (#14618)
בגבעתיים, 3 + חצי + מעלית, מקום ממעלה, 95 מ"ר. 765949. דוב. (#18398)
בגבעתיים, 3, 110 מ"ר, קב, 6 דיירים בלבד, מרכבים. 03־5733828 (#17075)

2–2½ חדרים
בהדסתה!!! 2 ער' שביב + הול + מרפסות + תוספות. 03־5395345 (6044)
2½ + הול + מלפון, מרווחת, מקום מרכזי. 03־5316384 (23761)
בגבעתיים, 2 גדולים + מלפון, ק"א, שקטה. 03־5474983 03־5729506 (8247)
בגבעתיים שינקין 71, 2 מיותרת + מלפון. מספרות מי 18:00־20:00 (10943)
בגבעתיים 2 חדרים, קב + דוה"ש, אפשרות להרחבה. 03־5760875 (11043)
2½ גדולים, סמודה, פוויה, מ"ע, אוורווה. 03־5318456 (12971)
בגבעתיים, 2 חדרים גדולים, קב, פינוי גמיש. 03־5317650 (13449)
2 בגבעתיים, ריצוק בניה, מרכזי. 03־5721778 03־5738121 03־5732248 (19333)
בהדסתה!!! בכצנלסון, 2½, שקטה, קב, חניה ובמעריב: 2½, קב, 42,000. 03־5314510 (#19644)
בגבעתיים עקיים, 2 + הול קב. 03־5951152 08־224562 (#20087)
בגבעתיים 2 +, שקטה, שרפית, סמודה ומושקעת. 03־5321912 בערב. (#22427)
בגבעתיים!!! בהדסתה!!! 2 + הול, קב. 03־5320133 מיידי!!! 37,000 (#20813)
בגבעתיים ובורוכוב, 2 קב, במגד 2½, ק"א, גן־הכניס. 03־5249357 (#11061)
בגבעתיים, כצנלסון, 2 גדולים + הול + מלפון, קב, 43,000. 03־5729780 (#15526)
ברכים 2 + ½, קב, מושקעת, פינוי גמיש. 03־5323469 (#21658)
בורך הגבעה, 2½ קב, בלי, יפהפיה, סמודה ושקטה. 03־5319765 (#22074)
למכירה 2 חדרים גדולים, קב בגבעת רמב"ם. 03־5317633 עד 17:00 (#18231)
בגרוש, בגבעתיים, 2 + הול, 3 מרפסות, קב. 03־5767939 (#17289)
בגרוב, 2 + 2 בר, רוב. 765949 (#18405)
2, גדולה, סמודה ושקטה חוף. 03־5313866 03־5315608 (#18501)

1–1½ חדרים
בכצנלסון, 1½, קרקע, מרווח + מלפון. 03־5265604 (לא בשבת). (10652)
למכירה בגבעתיים מרכזי שקט, 1½. 03־5490836 ובערב: 03־5217758 (#21577)

דירות מרוהטות
שותף/ה לדירת 3, 2½ חדרים. (20040) 03־5314707 לפני בערב.

ביקוש דירות
3½ – 4 באזור בורוכוב, בוחה ב־ (#12689) 03־5319323 8.87־1.87

בני־ברק

4 חדרים ויותר
V בבני־ברק, 4 חדרים + כ־100 מ"ר גג מרוצף, 66,900 + מק"מ. 052־540172 חברת "אדירים" (#11046)

בבני־ברק בקרית הרצוג, 4 חדשה, קב מיידי + מעלית. 03־5587461 (22766)
דירה 4, חדשה, בבני־ברק, שרותים כפולים. 03־5716340 03־5733765 (23296)
4, בקריית־הרצוג לדתיים + מעלית + ממכה אמריקאי. 03־5708064 (#22156)
בקרית־הרצוג, בני־ברק, דירת 3, 4 חדרים ודירת 5 חדרים עם גג צמוד. 03־5664631 לדתיים בלבד (#14885)
4, בכול רוטרן בני־ברק + ממכה אמריקאי. 03־5786246 87,000 (#12040)
דירת 4 חדרים, יפה, גבול בני־ברק רמתגן. 03־5700421 03־5780315 (#17761)
בקרית־הרצוג, 4 + פ"א + מלפון + דוה"ש, פינוי. 03־5455151 052־448465 (18824)

3–3½ חדרים
לדתיים בקרית־הרצוג, 3 + חדרון, דולר 45,000 מלפון: 705348 (13338)
בפרדס־כץ, בסכבים 3 + פ"א + מרפסת גדולה וסגורה. 03־5452742 (9038)
3 בפרדס־כץ, קב, בהדסתה גדולה + דוה"ש + חניה. 03־5290545 (9272)
בבני־ברק, 3½, במרכז, קב, חניה, 3 כ"א, בחול. 03־5784887 (10913)
3 + חצי, קב מול הבני־שמה, דוד בדתיים 03־5785691 (3737)
בגבול רוטרן בני־ברק, עם תוספות, קד בלי. 03־5705336 (#14435)
בקרית הרצוג, בהדסתה, 3, סמודה, מלפון. 03־5799007 (#15069)
בבני־ברק, 3½, 3 כ"א, ממכה אמריקאי, אחרי 16:00. לא בשבת. 03־5703530 (16909)
בבני־ברק, רחוב חבקין, 3 חדרים, קר בה מרכז (בלי), מושלמת + תוספת. 03־5434391 בבוקר 03־5790078 (22645)
בקרית הרצוג, ק"א, 3, קד, (בלי) + תוספות. 03־5701607 בערב. (23246)
ברוד הרצוג, ק"א 3½ + שרותים + חניה בבניה. 03־5704906 (23547)
בבני־ברק, דירת 3 חדרים, קב, עם אפשרות בניה על הגג + דוה"ש. 03־5663217 בבוקר 03־5706555 (24028)
בבני הגבן, בני־ברק, 3 גדולים, 55,000 + חניה פרטית. 03־5791310 (24110)
דירה, בקומה 17, בני־ברק, 03־5784584 בין: 19:00־20:00 (24133)
3 מרווחת ומושקעת + ממכה אמריקאי בני־ברק. 03־5790308 (#19056)
בקרית־הרצוג, 3½, חדשה, מושקעת, קומה אחרונה, מעלית. 03־5281957 03־5785656 03־5200310 (#22010)
בקרית־הרצוג 3, 74 מ"ר, שקטה וסמודה + מלפון ומושקעת, 03־5792283 בערב. (#12583)

3½, סמודה, תוספת עם ביד. 03־5706473 (#18812)
3 חדרים, בקרית־הרצוג, כ"ב, ממכה אמריקאי + דוה"ש. 03־5701351 עד 13:00 (#21275)
בבני־ברק/רמתגן, 3 + תוספת קב מרכזי שקט 03־5799986 בחול. (#12042)
בקרית־הרצוג, 3, גהודה לדתיים, קד, בלי. 03־5790086 (#21692)
בקרית הרצוג לדתיים 3 + פ"א, קד, חניה, סמודה 03־5706811 (#17699)

2–2½ חדרים
חייבת להמכר! 2 יפים + הול + דוה"ש בפרדס־כץ. 03־5704267 (6743)
2 גדולים + הול, קב, מוכנים עם לקליקה. 03־5313490 (10613)
חייבת להמכר! 2 + מלפון גבול פרדס־כץ, בני־ברק. 03־5709975 (20060)
בפרדס־כץ 2 גדולים, קב, ממכה אמריקאי + דוה"ש. 03־5708413 25,000 (22846)
לזוג צעירים 2 + ½, שקטה, אפשרות בניה 760765 (לא בשבת) (#11735)
2 חדרים מפים, קב, כעשם מגרש. 03־5799282 בערב (#13953)
2½ מרווחת, חדרים גדולים + מרפסת + דוה"ש, קד, בלי. 03־5796161 (#12992)
ביהודה השניה 2 + 1, 70 מ"ר סמודרת. 03־5768106 (#21965)
בבני־ברק אבוחצירא, ק"א, 2 חדרים, סמודה, ארונות קיר, ממכה אמריקאי, 45,000 דולר 03־5751059 ממחרת. ובמשרד: 03־5221487 (#16662)
בהדסתה!!! בסביבה שקטה, 2½, קב + דוה"ש בפרדס כץ 03־5790533 (#11281)
בהדסתה! סביבה שקטה, 2½, סמודרת, קק בפרדס כץ. 03־5782123 (#11286)
פרדס־כץ, 2, קק + מלפון, הול, דוה"ש (מחסן). 03־5782742 (#17877)

1–1½ חדרים
בבני־ברק בז'בוטינסקי, 1½ חדרים + מלפון. 03־5337641 (#21991)

דירות בשכר חודשי
להשכרה, 2 חדרים, ז'בוטינסקי בני־ברק + ארון קיר, 130 דולר. (#20478) 052־721684

ביקוש דירות
דרושה דירה בז'בוטינסקי, בטוינו ה, רצוי 3 חדרים. 03־5708938 (#16171)

פתח־תקוה

דירות למכירה
בהדסתה דירות 2½־6 חדרים, מספר ביזר. 03־5905161 (#20648)

4 חדרים ויותר
4, קד + תוספת, 90 מ"ר, בכצנלסון ובהדסתה. 03־5234587 82,000 (6033)
4, מיוחדת, לוקסוס, בסביבה מעולה, 140 מ"ר. "דירות־ישראל" 03־5901913 (6254)
בפתח־תקוה, במרכז, בבניה, בתוך מרקוב, 4 חדרים. 03־5324142 (8021)
בפתח־תקוה, בהדר גנים, 4 חדרים חדשה + גג + חניה. 903737 (8124)
4 בהסתפם במרכז, מושקעת ומרווחת + 200 מ"ר גג. 9322032 (9635)
4 + גג, שקט, קד, 125,000 דולר. 03־5228038. לא בשבת. (13888)
בפתח־תקוה, כפר־גנים, ק"א, מ"ע + ארונות + תוספות + מלפון. 03־5233488 (22659)
בפתח־תקוה, 4 סמודה, קד + מעלית. 03־5919612 (22782)
בפתח־תקוה, 5 חדרים, סמודה, שרותים כפולים, פנוי מיידי. 03־5234885 (22910) (לא בשבת)
בהדסתה!!! 4 + ½ באזור טוב, (23093) (לא בשבת) 03־5912124
בפתח תקוה בהדר־גנים, 4 + שרותים כפולים + מלפון + גף. 03־5923329 (23162)
בפתח תקוה 4 + חדר + גג + תוספת. 03־5912750 לא בשבת. (23185)
בקריות, קב, 5 + מלפון + דוה"ש + ארונות, סמודה. 03־5927043 (23511)
בפתח־תקוה, רחוב חן, 4, גדולים, חניה, מיידי. 03־5922289 (24516)
5 חדרים, אזור ביאליק, גף, אחיד, שמוש + חניה. 03־5227038 (#15726)
במפשים אולפת, חדשה, קב, 5 (לא קומו), 03־5221502 130,000 (#16226)
בפתח תקוה 4 + גג + חדר בסרבב השקם, 03־5902261 בבוקר. (#20349)
בפתח־תקוה, 4½, קב, חניות + סמודרת, בארלוזורוב 03־5914987 בבוקר. (#22135)
מיידי, גן 4 + תוספת + חניה, מרכזי שקט. 03־5325963 (#20771)
בפתח־תקוה, 5 חדרים, קב, סמודה וחצר, חניה. 03־5910520 (#10872)
בפתח־תקוה: 5, יפהפיה, גף מרווב, בבניה, כניסה 6 חודשים. 03־5803059 03־5909580 (#10878)
בכפר גנים, 4, מרווחת, מושקעת + מלפון + חניה. 03־5226727 (#11355)

V בפתח־תקוה, במקום מרכזי ושקט, חברת "קרוה" בונה דירות, 5 – 4 חדרים, בבנין מפואר ומרווח. 03־5747044 03־5747054 (#15458)

בכפר־גנים, 4, ק"א, 82 מ"ר + חניה + דוה"ש, 68,000 03־5226261 לא בשבת (#16457)
4, מ"ע, כפר־גנים, בשבתה (לא בשבת) 03־5224639 (#12143)
במרכז 4 + מלפון + שיפוצים, קב (בלי), 03־5884620 03־5703094 52,000 (#21777)
בפתח־תקוה, 4 חדרים + 1 + גג + שרותים ומקלחות כפולים + חניה + תוספות. 03־5919150 (#21977)
בפתח־תקוה, בזמים ששם, 4 מפוארת. 03־5222768 (#16525)
בפתח תקוה למכירה בהדסתה דירת 3 חדרים + גג מרוצף, אפשרות לבניה חדר נוסף + חניה. בבוקר: 03־5919744 (#11750)
בפתח־תקוה, 3, 4 חדרים לבניה מיידי! 03־5664631 לדתיים בלבד (#14846)
בפתח־תקוה, במוסמה יפהפיה!!! 4 חדרים, קד + מעלית. 052־445114 (#15092)
בפתח־תקוה, בביאליק, עדוש בונה 4, 4½. 730967 728924 (#10910)
4 + שרותים כפולים, ק"א, בין חזרים. 03־5737343 03־5260995 (#11093)

באחד העם, גף, 4, מושקעת קב, מעלית. 905433 (#17234)

3–3½ חדרים
בפתח־תקוה, בהדסתה 3, מרווחת. קב, פינוי מיידי. 03־5321429 (23256)
בפתח־תקוה, 3 + גג + אפשרות בניה, מושקעת, 5 דיירים, פינוי גמיש. 03־5321447 (26906)
בפינה במרכז, בבניה בתוך סוקולוב, 3 חדרים. 03־5924142 (5813)
דירת 3 חדרים יפה ומשופצת, למכירה + מלפון 03־5321499 (6047)
במרכז פ"ת, 2½ כ"ב, 3 כ"א, 45,000 (6118) 03־5910234
ליד בלינסון, 3 + פ"א, ק"א, 03־5234927 לא בשבת. (7320)
בקריצים 3 + פ"א + תוספת, קב + גף. 03־5322087 03־5899315 (8755)
בפתח־תקוה, 3 חדרים + פ"א, ק"א, מ"ע, סמודה. 03־5926449 (8890)
בפתח תקוה בצהל, 3½, קב + דוה"ש + ארונות, פינוי גמיש. (9009) 03־5923152
בפתח־תקוה, בהדסתה!!! 3 + פ"א + תוספת, ק"א, מ"ע. 03־5920455 (#10637)
בפתח־תקוה, בכרוכי עוזר, 3½ מ"ר לים, קב, הנדח. 03־5907274 (15169)
בפתח תקוה 3 + 1 + מעלית + מלפון חניה. 03־5907216 אחוזה (15623)
3½, גדולה וסמודה, מעלית, במקום שקט, בערב. 03־5929042 (15783)
3 + פ"א, ק"א, מ"ע, סמודה, פנוי לעשה. 03־5920093 (16399)
בכפר־גנים, השוא"ם, 3½, ק"א, מר שקוף + מעלית + חניה. 03־5923910 (16476)
לדתיים בפית 3 + גג, קד + תוספת. 03־5925290 (16977)
במאפיפית, קב, 3 + מעלית, מושקעת. 03־5913552 "דירות ישראל". (59742)
בפתח־תקוה, רחוב סרסס, 2 + 3 חצאית, קב, שרפה + דוה"ש, פינוי מיידי. 03־5901736 (22604)
בהדסתה בפתח־תקוה, 3 + גג, תוספות + חניה. 03־5925806 (22641) 03־5918792
בפתח־תקוה, 3½, ק"א עם אפשרות רכישת דירה סמוכה, 2½. (22684) 03־5927447
בפתח־תקוה, בכפר־גנים המצומה קב, 3, מרווחת, מעלית. 03־5234938 (22805)
בפתח־תקוה ביוסף קארו 25, 3 + גג, דולר 58,000 052־556662 (22899)
בפתח־תקוה, 3½, אחד העם מושקעת, דקורטיבית, פינוי גמיש. 03־5912258 (22947)
בהדסתה!!! 3 חדרים, באזור טוב (23088) (לא בשבת) 03־5912124
בפתח תקוה 3 גדולים + תוספות, קב, מרכזי, חניה וגינה. 03־5922139 (23150)
בפינוי סוקו, 3.5, 3 כ"א, קב, 60,000 (23330) 03־5920965
בפתח תקוה בקריה, 3½ + חניה, ק"א, סמודה וגינה. 03־5915698 (23488)
בפתח־תקוה, במרכז, 3 + גג, מרווחת, בשבת. 03־5914865 65,000 (23751)
בפתח־תקוה 3 מרווחת, קד + מלפון, פ"א, חדרים. 03־5311022 (24033)
בהדסתה בפתח־תקוה, 3 + ½, ק"א, מיידי + מלפון. 03־5903012 (#16222)
בפתח־תקוה 3, ביהשם קדם, סמודרת + דוה"ש, קב. 5220998 (#13709)
בפתח־תקוה, חייבת להמכר חזמה 3 + גג + דוה"ש. 03־5220223 (לא בשבת) (#11800)

V בפתח־תקוה, קומה גבוהה, 3 + פנוי מיד, אפשרות הרחבה. 03־5221333 (19311)

בצומת־סירקין, 3 חדרים, סמודה + תוספת, קב. 03־5920515 (#22336)
3 קד, 90 מ"ר, ליד גשה גמ, 57,000 דולר. 052־454514 (#15598)
3 + פ"א + חדר מיוחד, קד, 35,000 דולר. 03־5329867 (#20543)
בפתח־תקוה, 3½, בהדסתה, בהרצל, קב, "אדר", 47,000 03־5908674 (#20923)
בפתח־תקוה, במרכז השקם 3 + ממכה אמריקאי, ארונות ומלפון. 03־5226924 (#21241)
בפתח־תקוה, מרכזי השקם, 3, קד, מרווחת סמודה, מעלית חניה, אפריל 630585 910769 88 (#15185)
3½, שקם, קב, מושקעת, חניה + מלפון + דוה"ש. 03־5912282 (#16281)
בפתח־תקוה, ז'בוטינסקי, 3 חדרים ומלפון, קרקע. 03־5906937 03־5914914 (#20659)
בפתח־תקוה, שפירא, 3½, מושקעת, קב, שקטה, מרכזי. 03־5910954 (#20684)
במרכז 3½ + 3 מרפסות, בהדסתה. 03־5917406 לא בשבת. (#20688)
בפתח־תקוה 3 + הול ומרפסות, חניה, קב. 03־5915325 03־5907441 (#13440)
בפתח תקוה 3 חדרים, קק בכצנלסון, כניסה מיידית. 03־5843431 (#22103)
בפית, 3, בכבאים שבמבה רוסקו, ק"א + ארונות + אמבטיה, 9129815, לא בשבת. (#22199)
בכורזו, 3 + ½, מ"ע, דוה"ש, ממכה אמריקאי. 03־5912766 (#21703)
למכירה דירה בת 3½ חדרים סמודרת, פינוקר פ"ת. 03־5914579 בערב. (#21938)
בפתח־תקוה, בהקמה, 3, 35,000 דולר להמכר!!! 052־5916144 03־5294490 (#21734)
בפתח־תקוה, 3 חדרים, קב, חוית, בהדסתה, 03־5322683 בבוקר 03־5225263 (#22148)
בפתח־תקוה, 3 + פ"א, חדשה, קב, מדין. 052־443815 49 (#16365)
בפתח־תקוה, 3, חוית, סמודה, קב + דוה"ש. 03־5324091 29,000 (#18648)
בשוסתים 3 חדרים, 84 מ"ר + גוכה, 50,000 דולר. 051־47320 (#10892)
בפתח־תקוה, 3½, שקט, קב, 70,000 חנר + דוה"ש + מעלית. 03־5911517 (#11464)
בפתח תקוה, גן נוה, 3, 70 מ"ר + חניה, מיידי. 03־5909248 (#14250)
בפית – עממיות/שכונה, 3½, סמודרת, קב, דוה"ש. 03־5321879 (#15029)
בפית, 3, מרווחת ומושקעת + מעלית + מלפון. 03־5913696 03־5220791 03־5751745 (#11497)
3, חיה + ב"א, סמודה, ממכה מכסף, 03־5223536 בבוקר. (#11788)
3 בכול, קב, סמודה + פרגולה + דוה"ש + ארונות. 03־5228904 (#16043)
בפתח־תקוה, 3 + ממכה אמריקאי + תוספות, קב, חוית. 03־5321622 (#16060)
בפתח־תקוה, 3½ בצהל, קד, בלי, דוה"ש, סמודה. 03־5225256 (#17400)
בפתח־תקוה 3, מקום לצעירים, ק"א, 34,000 דולר. 03־5907727 (#17570)
בפתח תקוה בהדסתה 3½ חדרים קד בלי. בהדסתה. 03־5904707 (#18615)

2–2½ חדרים
בפתח־תקוה, 2½ במרכז, מושקעת, קד (בלי) 03־5915875 37,000 (#10707)
2½ בפתח־תקוה חן 7 + דוה"ש + מלפון + מרקיה + ארון ממכה, מיידית, בעבודה 03־5229478 (10735)
בכלפור, ½ + 2, הול, מרפסות, קב. (11537) 03־5911101
בסלונון 2 + הול, גדולה + מלפון, מ"ע, 47,000 03־5226393 (17211)

V בפתח־תקוה, בצהל, 2½, ק"א, מלפון, פנויה 53,000 ש"ח. 03־5911387 בעבודה. (20083)

בפתח־תקוה, ברוטשילד 70, 2½ 74 מ"ר, קד + מעלית, פנויה. 03־5911033 03־5912347 03־5911907 (23106)
בפתח־תקוה, 2½, במרכז, קד (בלי), בערב: חול: 03־5902303 (8186)
בפתח־תקוה מרכזי ושקט, 2, קב, צפון דרום. 9227372 (#14422)
בפתח־תקוה 2 + הול סמודה, ממכה אמריקאי, לא בשבת. 03־5320581 (9462)
בפתח־תקוה, 2 + ארונות + אמבטיה + דוה"ש + מלפון מיידי. 03־5220148 (#22366)
בתן, 2 + ½, קב, יפהפיה וסמודה + מלפון. 03־5220496 (#14881)
בפתח־תקוה בברקוביץ, 2½, קב, מ"ע, גדולים. 03־5916024 (#21993)
בפתח־תקוה 2, קק, משופצת, במרכז, גמיש 903503 9221273 (#16496)
בפתח־תקוה ליד בלינסון, 2½ קב, סמה. 03־5222680 (#21884)
בפתח־תקוה, בביאליק, ק"א, מ"ע, סמודה. 03־5906285 (#11083)
בפתח־תקוה, 2 + הול ק"א + 2 מרפסות + מלפון, חוית!! 03־5904236, פרטים: בראשון, חגויים 12:00־16:00 (בלי מתווכים). (#14266)
בפתח תקוה, קיפרמן 39, שני חדרים + מרפסת גדולה, קב (בלי) (#11164) 03־5329696
בפתח־תקוה, במרכז, 2½, קב, סמודרת, דולר 35,000. 03־5913027 (#11449)

המכירון של חיום למפרסמים ב' לוח מעריב

2 + פ"א + דוה"ש + מלפון, סמודה להפלא, בהדסתה. 03־5328695 (#17621)
בהדסתה, 2½ שקטה, מרכז, שקט, קד, מיידי. 03־5909105 (#18392)

דירות בשכר חודשי
ליד בלינסון, 2½ + מלפון, לא בשבת. 03־5640621 03־5226864 (26729)
דירה מרוהטת 3 + מלפון, לא בשבת. 03־5228628 (6103)
בפתח־תקוה 5 חדרים + מלפון + סמליח במשקם. 03־5923430 03־5325984 (8672)
במסגסקר, בפתח־תקוה, למגורים/עסק, 3, קב בשבת. 03־5745877 (10232)
בפתח־תקוה בשפירא, 2½ משופצת מרוחת. 03־5461857 (לא בשבת) (23096)
להשכרה מיידית!!! מבחר דירות (+ חוזה חיים) "דירות ישראל". 03־5901913 (#20559)
ליד בלינסון, 3, קב, דקה + מלפון, לא בשבת. 03־5743505 (#20625)
בפתח־תקוה, במרכז לדתיים 4½, גג וקית, מרוהטת, למגורים/משרד. 03־5901305 052־527717 (#11742)
2 חדרים (+ קרקעון למגורים/עסק) דירות/משרד, "דירות ישראל". 03־5901913 (#12036)

דירות מרוהטות
שותף שליש לארבעה חדרים, בערב או בשבת. 9322418 (#11133)

ביקוש דירות
דרוש בבכירות לזוג בית פרטי, 3, באזור פתח־תקוה. 03־5230520 (20082) 03־5909402

גבעת־שמואל

4 חדרים ויותר
באזור יוקרתי בגבעת־שמואל, 4 חדרים, 113 מ"ר, מסודר גבוה, 75,000 דולר. 03־5262780 03־5322163 (10609)
חייבת להמכר! ברחוב אילן, 4, סמודרת, 03־5344860 03־5354246 "אילך" (22885)
ברמת־אילן 5, משופצת, ק"א, פינוי מהיר. 03־5359169 (24010)
ברמת־אילן 4, משופצת, מושקעת, קב. 03־5353225 (#16306)

3–3½ חדרים
בהדסתה 3 יפה וסמודה, קד + דוה"ש. 5321265 (#20606)
בהדסתה, 3, קב, פינות, 50,000, אחוזה: 5321089 (#11203)

2–2½ חדרים
2½, סמודה, במחיר מציאה, 03־5322303 לא בשבת. (23763)
במבה וממשל, שיכון ורד, 2 חדרים, קב. 03־5258605 16:00 (#21737)

קרית־אונו

4 חדרים ויותר
בקרית־אונו 4, קב, 110, ליפים מרכזים + מעלית. 03־5341537 (13508)
בקריאון 4 חדרים, מושקעת ברחוב העצב, "סוד אמריקה" 03־5226462 (14875)
למכירה דירה 4 חדרים, חדשה, במרכז, מלפון: 052־442021 (24139)
בנווה־סביון, 110 מ"ר (4), קב, שרותים כפולים, בהדסתה. 03־5341287 (24501)
בקריאון, 5, קק, פינוי גמיש, 75,000 (#14601) 03־5344806
בנווה סביון, 4, 110, קד + מעלית, סמודה. 03־5348470 (#21140)
בקרית אונו, דירת 4, 120 מ"ר, מושקעת, אחוז סכום. 03־5341333 (#14896)
בנווה סביון 4, חדשה, קומה גבוהה, אחוז סכום. 03־5341333 (#14953)
בקריאון, 4, קב, סמודה, שרותים כפולים דוה"ש. 03־5350059 (#16334)

3–3½ חדרים
בקריאון 3 מסופחת + ממכה אמריקאי. בערב: 03־5357428 03־5473683 (10284)
בקריאון, 3, דוה"ש, מזגן, ארון קיר, קד. 03־5343347 (11392)
בקרית־אונו, 3, קד + דוה"ש, בראש לצאות. 03־5347183 (16291)
בנווה־סביון 3 קב, 70 מ"ר, פינוי גמיש. 03־5341387 (#15179)
בנווה סביון, 3, קד, גדים, בהדסתה + תוספת. 03־5342116 (#18847)
בקרית אונו 3 גדולים 90 מ"ר קב דולר 55,000. 03־5358469 (#18492)

ביקוש דירות
דרוש בבכירות לזוג בית פרטי, 3, באזור קרית־אונו. 03־5230520 (20085) 03־5909402

יהוד

3–3½ חדרים
ביהוד בחיה, 3 + פ"א, מיידי + תוספת. 03־5362524 (#9194)

2–2½ חדרים
ביהוד, 2, קב, סמודה וסמודה הרסב. 363816 (10156)
ביהוד בהדסתה!!! 2 חדרים, 65 מ"ר. 03־5351425 (#21765)

אור־יהודה

3–3½ חדרים
3, מרווחת, חייבת להמכר + דוה"ש, ק"א. 03־5716057 03־5476258 (11702)

חולון בת־ים

3–3½ חדרים
3½ יפהפיה + חניה במצב, קב, מרכזי ושקט. 03־5058923 (19027)

חולון

דירות למכירה
בחולון, דירת גג מפוארת, קב, יוקרה + חניה, לרציניים. 03־5854814 (11400)

4 חדרים ויותר
בחולון, יפהפיה, 4 דירות, 5 קב, חוית. 03־5884060 (16911)
בהדסתה, 5־3, מרכזי שקט, "דירות" 03־5050884 03־5855784 (26765)
בחולון, 5, דקוממוסו, גדולה, רצוי דתיים. 03־5804285 (26822)
בחולון, במסקר, 4, מפוארת + מעלית + חניה, 98,000. 5052740 (5255)
בחולון 4, כמרכז, קה + דוה"ש + ממכה, מיידי. 03־5888430 (8826)
קיים השחר, 23/1, ק"א, 4 + שרותים כפולים, ק"א. 03־5801333 71,000 (9523)
4, מרווחת, בסרקובסקי, קב, לרציניים. 03־5656166 03־5880608 (#9747)
בקרית־שרת, 5 חדרים + גג, מיידי, מרוצה, 03־5845862 (10974)
בחולון, 4 חדרים, דקורטיבי, אחוזה שקטה. 03־5563151 (15932)
בשאת רתל, בהדסתה, דירת פאר, 120 מ"ר. 03־5826389 03־5882727 (16921)
בחולון 4 מפוארת + שרותים כפולים + חניה, במרכז. 03־5896267 (19635)
בחולון במרכז, 4, קב + מעלית + שרותים כפולים + דוה"ש + פרגולה. 03־5895860 (19692)
חדשה 4 חדרים, סוקולוב 5 (רב־חולון) קב. 844823 362825 (22809)
בחולון, דירה 4 חדרים גדולים, מרוהמה היכב. 03־5855307 (23243)
בחולון, 120 מ"ר, סמודה + ממכה אמריקאי ומושקעת. 03־5565337 (#19164)
בחולון, 5, ק"א + חניה, בין קומה, מושקעת ומרווחת. 03־5888747 (#20044)
בקרית בקינרט, דירת 5, כניסה מיידית, בגמתים מפוארים (#20267) 03־5846283
בהדסתה בבניה דירות, יוקרתיות בגאות־ים, אנגלו־סכסון 03־5846283 (#22012)
בדקומר!! המשוחה + גינה + חניה והתגולה, דולר 140,000 03־5592257 (#22315)
מלפון מיוחד למסירה מודעות לעיתון 885־885, החיוב באמצעות כרטיס אשראי, שרות 24 שעות ביממה. פרטים אצל 885־885 (#14101)

V 5 מפוארת מרווחת, קב, באזור שקט, אחוזה. 857177 (#11218)

מירית, 5 חדרים, מפוארת, שרותים כפולים, 150 מ"ר, אפשרות למשרד גם. 03־5842656 03־5430908 (#16782)
4 בהדסתה, קק, גינה, מלפון, דוה"ש, (#17598) 03־5880191 55,000

3–3½ חדרים
למכירה דירה, 3 חדרים, במרכז חולון. (26915) 03־5804742
3 בקרית שרת + ארונות, קה + גף, פינוי בקרוב. 03־5800125 (5723)
ע"י ר"הוד 3½ מרווחת, קד, בלי, חוית, 50,000 5054632 (לא בשבת) (5999)
בקרית־שרת, 3, חניה פרטית 34,800 "דוך ד"דירה" 03־5876846 (6468)
בחולון, 3½, שורפית בדקורטי, ברחוב לאונרדו. 03־5881065 (7140)
בחולון, 3, מרווחים, מכירה/החלפה, ראשון אחוזה. 03־5848582 (7807)
3, בדקורטי + חניה, ק"א, מ"ע. 03־5841415 (8999)
בהדסתה 3, במרכז 19 + מרפסות. 03־5846323 03־5881968 דולר 32,000 (9244)
בהדסתה במרכז השקם, 3, קד, סמודה + תוספות. 03־5846430 (11036)
3½ חדרים, קב בלי, חניה, מושקעת + תוספות. 03־5859577 (11192)
3 + ½, קד, בלי, הסתדרות הוקן. (11334) 03־5959680 55,000
3, קב, מרכזי ושקט, ממכה גדול. (11393) 03־5846105
בקרית־שרת, 3, קב, סמודה, בגינה. 03־5884438 בבוקר 03־5809049 (11553)
3, מרווחת + פ"א, קד מם, 3 כ"א. (14300) 03־5857643
3 מפוארת ומושקעת, במרכז, קב, חד לדתיים!!! 03־5880461 (15456)
בחולון, 3 בשורה, קב, סמודה + סמליח. 03־5881553 03־5800125 (19357)
באזור, 3, קק, 25,000. 03־5593146 בה מחיר אור. 03־5377118 (19963)
בהדסתה 3 חדרים, סמודה יפהפיה, בערב. 03־5807040 (21150)
3 + פ"א, סמודה, באזור טוב, בבוקר 895954 430138 אחוזה (23073)
בחולון 3, קק, סמודה + גינה, באזור שקט. 03־5561872 (23159)
בחולון 3 מרכזי, שקט, גדולה, קק. 03־5859268 67,000 (23621)
בהדסתה, 3 חדרים סמודה, בתוך אזור גמר 7. 03־5857571 (24101)
בחולון 3 יפים, במרכז, ק"א, מ"ע. 03־5051869 65,000 (24180)
בבנין 4 דירות, 3½, קק, חצר, מחסן, מבריגם 26, 03־5941233 (#13549)
לדתיים!! 3 בזלוטקין, קב, יוקרתית, 60,000 דולר. 03־5894212 03־5846323 (#11849)
3 חדרים + ממכה + דוה"ש + תוספות, קב, סמודה. 03־5848252 (#13374)
בהדסתה במרכז חולון, מרווחת, קד. 03־5364025 (#13869)
בחולון במרכז 3½ + חצר, 4 דיירים + ארונות. 03־5560319 (#22317)
3 חדרים, חוית, קב, מושקעת ומפוארת, בקרית־שרת. 03־5803289 (#22519)
מלפון מיוחד למסירה מודעות לעיתון 885־885, החיוב באמצעות כרטיס אשראי, שרות 24 שעות ביממה. פרטים אצל 885־885 (#14059)
בחולון, בז'בוטינסקי, 3 + ½, קד, בלי, סמודה. 03־5885042 (#10812)
בהמשפטים בחולון, 3 + תוספת, שלושה כיוונים + חניה. 03־5887045 (#14430)
בחולון, 3, מרכזי ושקט, קב, סמודה + תוספות. 03־5052351 (#14642)
בחולון, 3½, קב, 6 דיירים. 845862 מחר. (#14872)
3½, ממכה אמריקאי + פ"א + דוה"ש, מאפציר 43 03־5881381 (14519)
בחולון 3, קב + חניה + תוספת רבות + דוה"ש. 03־5895177 (#21685)
3 חדרים, סמודה, מ"ע, 40,000 דולר (גמיש). 03־5054332 (#21780)
בחולון 3 חדרים, קק, חניה + מלפון + דוה"ש. 03־5582920 (#11534)
במרכז חולון, 3, קד, מ"ע, דוה"ש, ממכה אמריקאי, 50,000 דולר. 03־5888874 (#13581)
חייב להמכר! 3 גדולים, 108 מ"ר, (#16162) 08־450841 ללא מתווכים.
בקרית־שרת, הרצנוסים, 3 חדרים, קק, מרפסת גדולה. 03־5592589 (#17397)
בחולון, 3, קב, גמיש, חוית, ברחוב ההסתדרות. 03־5855463 (#19001)
בקרית־שרת, 3, פ"א, מ"ע, חוית, דוה"ש, מיידי!!! 03־5802178 (#11190)
בהמשפטים, 3, קק, סמודה, ממכה אמריקאי. 03־5592303 (#11216)
בקריאות, 3 + מעלית, 66/15 + חצי. (#11222) 859668 5566175
3, חוית, הסתדרות, קד + מעלית, דולר 51,000. 03־5591831 (#15829)
בחולון בקרית־שרת 3 חוית, 33,000 דולר, קד, בלי. 03־5832782 (#16861) 03־5567208
במרכז, 3 גדולים, סמודה, סוקולוב 54 חולון, לאברהם. (#17771)
בחולון 3, קד בלי סמליות! סמודה. 052־547691 03־5858149 (#18580)

2–2½ חדרים
2½ + הול בחולון במרכז, קב + דוה"ש + מלפון. 03־5059579 (7824)
שקט, מרכזי, 2½ גדולה, חוית, ק"א, מושקעת. 03־5888555 560,000 (8164)
בחולון, במסכה, 2 חדרים והול, במצב מצוין + דוה"ש, אפשרות בניה. (10621) 03־5560262
חייבת להמכר! בחולון 2½, בהסתדרות קב, סמודה. 03־5888514 (19643)
במרכז בסוקולוב, 2 חדרים + הול, קד, בלי. 03־5887297 (19969)
בחולון 2 מרכזי, שקט, קב, מעלית, (23620) 03־5859268 48,000
בחולון, בדאופגית, 2½, סמודה + תוספת, קק, בערב: 03־5803746 (23850)
2 חדרים + אפשרות בניה, ברחוב אהרונוביץ 61. 052־587894 (#18987)
2 חדרים, במרכז, מחודה, קומה ד', בלי. 859975 (#22501)
2½, קק, סמודה, דוה"ש, ממכה אמריקאי, פינוי גמיש. 03־5882720 (#20665)
בשכונת הגיבורים בחולון, 2½ אזור שקט, אפשרות לבניה. 03־5867065 (#15224)
2 + חצי בעוזן, סמודה + ממכה אמריקאי ומושקעת. 03־5856154 (#21695)
ברמי בנן בשושים, 2 חדרים, קב, דולר 26,000. 03־5852761 (#18111)
למכירה 2 חדרים 58 מ"ר, קב. 03־5804427 (#18643)

1–1½ חדרים
בחולון, במרכז 1 + מרפסת + ארון קרקע, חוית. 03־5848657 (26912)
בחולון, מרכז ומאוחדת, דירת חדר + מלפון, חצי מרוחת. 562980 (23908)

דירות בשכר חודשי
להשכרה דירת בחולון, 2½ + מלפון, קב, חוית. 03־5053035 (12435)
2 חדרים, מרכז חולון, קק, מלפון, חצי מרוחת. 03־5724857 (23897)
בחולון ביוספטל 3 מרוחת, (#14262) 03־5238538

דירות מרוהטות
מרוהטת, 3 גדולים, 08־450841, ללא מתווכים. (#16132)

ביקוש דירות
לזוג דרושה דירה מרוהטת כ־2 חדרים. 03־5857943 (#11869)
דרוש במאהאת או וילה בסגרים בחולון, מינימום 5 חדרי שינה. 03־5841360 (#21943)
מחפש להשכיר דירה/חדר מרוהט, אפשרי בתוספת. 067־66558 (#15841)

בת־ים

4 חדרים ויותר
בהדסתה, 4, קה + מעלית, דוה"ש, ברוטשילד/השנייה. 03־5511524 בערב (8209)
4 ברוטשילד/השנייה סביבה יפה, שתח, חדרית. 03־5517661 (8533)
בבת־ים בבל, 4, חוית, ק"א, מפוארת, בשוחה הכביש. 03־5524951 (8857)
בבת־ים, 4 חדרים + גג וחדר, 03־5878899 לא בשבת. (9420)
דירת גג, 5½ בבת־ים, סמודה, (13668) 03־5524955 דולר 135,000
בהרצל 53, 5 חדרים, 78,000 דולר – בשוחה אורך. 03־5736790 (15889)
בשפירא, דירת קוטג' 5 חדרים. 03־5511799 אחוזה 03־5527051 (19607)
ברוטשילד/השניה, 4, 120 מ"ר, קד, בלי, מעלית. 03־5515518 (22675)
4 + תוספה + שרותים כפולים, קב + מעלית + חוית, 03־5587108 (22705)
בבלפור, 4 קה + מעלית, מושקעת, 3 כ"א, דולר 63,000. 03־5862090 (22936)
בהדסתה!!! 4 קד (בלי) בסביון, 3, סמודה. 03־5513668 (23101)
בהדסתה דירת פאר 4 פינות קוטג' + חניה. 03־5583677 (23149)
מיוחדת דקורטיבית, בבית משותף, 6 חדרים + בניה שלמה + חצר פרטית + חוית. שני גגון, בת־ים. (#20956) 5524280
מלפון מיוחד למסירה מודעות לעיתון 885־885, החיוב באמצעות כרטיס אשראי, שרות 24 שעות ביממה. פרטים אצל 885־885 (#14157)
במגדלי הריביירה, 4 חדרים, 132 מ"ר, הול 40 מ"ר דולר 89,500 במלפון + מחסן. 03־5869330 (#14609)
4 חדרים, ק"א, באמצעים 45. 03־5587496 (#17488)
בבת־ים, 4 + פ"א, מושקעת + סמליח. פרטים: "סוד אמריקה" (#12518) 03־5226462
קוטג' יפהפה, 4 + גג, מרחוב קוטלר, בשרישון, בת־ים. 03־5523735 (#14913) 03־5224806
חדשה, 4 חדרים, קב + מעלית, חוית, בשני גגון 43, סמודה. (#21852) 03־5520506
4 + גג בבל, פינות, קב, 03־5869860 (#12013) 18:00־20:00
בבת־ים, באמה פרוק, 4 + פ"א, קק. 03־5476820 (#15022)
בבת־ים, 4 מיוחדת, מושקעת, קב + מעלית + חניה. 03־5518432 (#11321)
בבת־ים!!! 4 בבית, 139,000!!! + סמכים, 4 + גג, 116,000 + סמכים. דירות אתרותות!!! 03־5584429 (#11414) 03־5864293
בבת־ים, 4 + פ"א, חוית, פינות, מ"ע. 03־5375515 03־5599828 (#11754)
4 מובק, גף לים, 2 מקלחות + חניה, חת קרקעית, דולר 87,000. 03־5880161 03־5580908 (#18575)
בבית, בשרעוון, 4 + גג, חוית + סמליח, צמודה. 03־5587461 (#17798)
במרכז בת־ים ביהוד הנבה, 3 + 1 + תוספת. 03־5581653 (#17813)

3–3½ חדרים
3½ מפוארת + תוספות, כמפי שגון, יסקב. 03־5624575 03־5625247 (6108)
3 בבת־ים, במצמחה + 18 + חניה + מעלית, מלפון. 03־5878105 (8165)
בבת־ים ביוספטל, 3½ מפוארת ומושקעת, קב, מעלית, פימקר. 03־5423454 (10005)
בבת־ים, קלאוזר 6, קומה ג', בחויוו, בערב: 03־5862413 (10553)
בבת־ים בבלפור במרכז, 3, קב, סמודה, מיידי. 03־5883067 (10953)
3, בבת־ים, ליד הגררה, פינות, חוית, קב. 03־5522476 (11500)
3 חדרים + ממכה אמריקאי + דוה"ש, סמודה + מלפון. 03־5512349 (11539)
ברוטשילד, 3, ק"א, יפה ומסודרת + מלפון + דוה"ש!!! 03־5590032 (15243)
3, פ"א, סמודה, יפה, ק"א. 03־5581323 המלצים בת ים. (17118)
בבת־ים 3 ביהוא"ם, קב, בבית: 03־5577840 בעבודה: 03־5869719 (19843) 03־5881553
3 במרכז, חוית, יפה, בהדסתה, בלוד רית ל"שקף". 03־5869330 (19918)
בבת־ים, 3½, ק"א, יפהפיה, מושקעת + מלפון + דוה"ש. 03־5512762 (23721)
3 + ממכה, אמריקאי + תוספה + מעלית, חצי חוית. 03־5876064 (24128)
בבת־ים למכירה 3 חדרים, קב, 3 כיוונים + מלפון. 03־5413066 (#13569)
בהרצל/השניה, 3½, מרווחת, קב + מעלית, דולר 58,000. 052־554446 (#19024) 03־5518508
ביוספטל 3 + פ"א, ממכה אמריקאי + דוה"ש + תוספות. 03־5876478 בערב. (#11897)
בבת־ים 3½, בבלפור, גדולה + סמרית, חוית. 03־5873334 (#20270)
3½ חדרים 96 מ"ר, קב, מושקעת. 03־5519556 17:00 (#21394)
בבת־ים 3 מושקעת, 3 כיווני אויר, קב. 03־5592352 (#22377)
3 יפהפיה, סמודה, ממכה אמריקאי, תוספות רבות. 03־5582652 (#19009)
3, מרוהטת קומפלט, בסוקולוב 10, ק"א, חוית, אפשרי ללא ריהוט. 03־5877210 לא בשבת. (#15520)
3, מרוהטת קומפלט, בהמשפטים 43, אפשרי ללא ריהוט. 03־5877210 לא בשבת. (#15530)
בבת־ים 3, מרווח, מרכזי, מלפון + דוה"ש. 03־5257334 (#20089)
בבת־ים, 3 + פ"א, קק + מעלית. 03־5226462 (#21118)
בארלוזורוב בבת־ים 3+½ מושקעת יפה, מרפסות. 589760 (20296)
3½, סמודה, ק"א, מ"ע, 101 מ"ר, (#21249) 03־5514896 34,000
3, בהרצל/השניה, יפהפיה, קב. 03־5511946 (#21364)
ברוטשילד, 46 מ"ר, פ"א + חדר אחד גג + מעלית. 03־5864350 (#21497)
ברוטשילד/השניה בת־ים, 3 חדרים + פ"א. 03־5519758 (#21843)
בשפירא 3, חוית, קד + מעלית + חניה לוקסוס. 03־5527850 (#11721) 03־5516849
ברוטשילד/השניה, 3, משופצת ל־3½, קב, דולר 41,000. 03־5517778 (#12997)
בבת־ים, 3 חדרים, סמודה, קב, חוית + חניה. 581643 (#14792)
בבת־ים, 3 + באזור שקט, קד (בלי). 03־5513068 (#21925)
ביוספטל בבת־ים 3 + פ"א + ממכה אמריקאי + דוה"ש. 03־5877004 (#14103)
ברוטשילד/השניה, 3, סיסמת מצוה 3, סמודה ומושקעת. 03־5519130 לא בשבת. (#18874)
3½ חוית, פינות, קב, בבנין 4 קומות, אפשרות לריהוט קומפלט. 03־5860473 (#15533)
בבת־ים, 3 חדרים, סמודה, קד, פינוי מיידי. 03־5745493 (#16332)
ברוטשילד/השניה 3½, ק"א, כולל מרפסות חדרים. 03־5610723 03־5760063 (#16342)
3 + חצי, סמודה, ממכה כפרי + מלפון מרים. 03־5595735 (#16544)
בבת־ים, 3, גדולה ומפוארת + פ"א גבוהה + מעלית. 03־5869704 (#18515)
בבת־ים 3, סמודה, קב, ממכה אמריקאי, דוה"ש. 03־5518330 (#16399)
3 גדלים + פ"א, ק"א, מ"ע, סמודה + תוספות. 03־5846122 (#17769)

2–2½ חדרים
2½, לזוגיות, גדולה, ק"א בבי. 03־5873177 לא בשבת. (26831)
בדוד־יוסף, 2 חדרים, סמודה + מרפון + ארון. 03־5990167 (26843)
בבת־ים 2, סמודה, 30,000 ברחוב הרכל. 03־5588251 (בבוקר) (9178)
בבת־ים, תחנה דיך, 2½, סמודה רפה, ק"א, מ"ע. 03־5586032 (9408)
בבר אילן 2½, סמודה, קב, שרפית, 03־5583077 לא בשבת. (11397)
2½ חדרים, יפהפיה, 3 כיווני אויר, סמה לים. 03־5591527 (12894)
2½, כ"ב + פ"א, סמודה, קב, 38,000 בחול. 03־5879973 (14240)
2½ בתוך ירושלים, 72 מ"ר, קב, 04־243745 03־5860234 (15251)
בבת־ים, 2½, גדולה, סמודה, קד + מעלית, (15390) 03־5598630
2½, קב, מיוחדת גדולה, חוית לגף מיד. 03־5581261 (15713)
מיידי, 2 חדרים בבת־ים. 03־5861893 (16240)
ברוטשילד/השניה 2½, קד (בלי) + מזגן + דוה"ש + ארונות קיר, 74 (20919) 03־5512342
בבת־ים, בדעגה, קד, 2 + ½ בבי, סמודה. 03־5866418 (22654)
בבת־ים, 2½, בבן־יהודה, ק"א, סמודה, אנגלו־סכסון (23007) 03־5873334
2½ חדרים, סמודה, קד, 38,000 דולר. 03־5589783 16:00 (23274)
2½ + דוה"ש + מלפון, סמודה. 03־5518947 (23389)
2½, 80 מטר, ביהוד מכבים + תוספת, מלפון. 03־5590174 (23391)
2 חדרים בבת־ים, האצרים, חוית, קב. 03־5564096 (23931)
בבת־ים 2 + פ"א, סמודה, ק"א, מ"ע. 03־5849812 (16321)
ביהוד השוא"ם 2½, קב + מלפון + דוה"ש. 5510553 (19673)
בהדסתה 2 + מרפסות, משופצת, ברחוב יוטפלם. מלפון: 03־5867298 (#20250)
מלפון מיוחד למסירה מודעות לעיתון 885־885, החיוב באמצעות כרטיס אשראי, שרות 24 שעות ביממה. פרטים אצל 885־885 (#14105)
2½, סמודה, חוית, קד, בלי. 03־5590426 בערב: 03־5650457 (#21397)
2 + הול, גדולים, משופצת, קק, במרכז. 03־5581733 9643793 (#15897)
2½ קד + פ"א + דוה"ש + ממכה חדש. 03־5868923 (18960)
2½, ק"א, סמודה, 03־5518664, בבוקר 03־5824078 17:00 (#20811)
בבת־ים בחן 2½ חדרים סמודה, חצי חוית, קב, בלי. 03־5875432 (#21176)
לדירה 2½ חדרים, בת־ים, מיידי. 03־5894714 (19012)
2½ חדרים, מרווחת, גדולה וסמודה, חוית, קב. 03־5588043 (#21376)
בבת־ים, 2 + ½, קב, 30,000 בערב: 03־5518874 בעבודה 03־5517339 (#21547)
בבת־ים בסטרוק 2½, סמודה + דוה"ש, קב, שרפית. 03־5860388 (#21574)
2½ קב, סמך פינוי. ברחאל, 60 מ"ר, (#21754) 03־5872480
2 סמודה, מצב מצוין רוטשילד/השניה, מיידי!!! 03־5514399 (#21762)
1½, ק"א, 2, קב בכצנלסון גדולים. 03־5634605 08־459039 (#22167)
2½ בשיכון מסודר + אפשרות בניה + דוה"ש. 03־5874687 03־5522979 (#11255)
2½, סמודה, 74 מ"ר, קב + דוה"ש. בבת־ים. 03־5590509 (#12931)
2½, קב, סמודה, 3 כ"א, דוה"ש + פרגולה!!! 03־5582681 (#13575)
דירת 2 + ½, קד, סמודה, לזוג צעיר. 03־5581631 (#17390)
בבת־ים, 2½ + חצי, קב, חצי חוית, ביוספטל. 03־5597067 (#17477)
בבת־ים, במרכז, 2½ + הול, מושקעת, בקק. 03־5863042 בחול. (#17843)
בבת־ים, 2 חדרים גדולים, בכצנלסון 16, מלפון. 03־5866445 (#18417)
בבת־ים 2 + חצי + דוה"ש + הול, מקום מרכזי. 03־5867273 (#11388)
2½ חוית + ארון קיר + מרפסת + דוה"ש, בחול. 03־5877904 (#12597)

1–1½ חדרים
הקדום במרכז בת־ים, 1½, 24,000 (#19680)

דירות בשכר חודשי
מיידי ללא מכר, שותף/ה. 03־5523568 (10655)
בבת־ים דרושה שותף/ה ל־4 + מלפון, מרוהטת!!! מיידי!!! 03־5865971 (17047)
3 חדרים + מלפון, מרוהטת, מתאימה למשרד. 08־458269 08־469102 (24152)
3 דיקה בבת־ים, חוית, מעלית, 150 דולר. 03־5238246 (#17890)

ביקוש דירות
דרושה דירה להשכרה בבת־ים, ללא דמי מפתח. 03־5873944 (23856)

אזור

4 חדרים ויותר
באזור 4 חדרים + פ"א, קב. (#17321) 03־5808318 בשעות הערב.

3–3½ חדרים
אזור, שכונת "בבי", 3½, ק"א, מ"ע. 03־5561206 (#17696)

אזור הדרום
בית בבאר־שבע, בשכונה הרחבה, רחוב נחום 8, 2½ חדרים + 2½. (#16298)

4 חדרים ויותר
בהדסתה בעבה 4 + פ"א, חניה. במרב: 03־5361098 (#11932)
בשדרות דירה קרקע פנוי 4½ חדרים. 03־5583936 03־5843691 (22878)

V בבאר־שבע, דירות מפוארות, במסירה מיידית, 5,4 ופנטהאוזים. 03־5996496 03־5950619 (#20887)

3–3½ חדרים
באילת 3 מרווחת + מלפון, מרווחה, קף לים. 03־5490197 (26868)

2–2½ חדרים
דירת 2 חדרים בקרית־מלאכי, קב. (16271) 055־82286 055־85190

ראשון־לציון

דירות למכירה
דירת גג, 6 חדרים ברחוב, כניסה מיידית. 03־5990492 (15864)
בדירות, שיר למכירה 2,3,4 חדרים. 03־5951092 (#12512)

מודעפון
03/38-38-38
שרות מודעות טלפוני
24 שעות ביממה
לבעלי כרטיסי אשראי

לך על בטוח לוח מעריב נדל"ן/עסקים

4 חדרים ויותר

בראשון לציון, בבניה, 5 עוקות אוור שקט, בניין מפואר" 03-999144 (22952)

בראשון לציון 4, קיה + מטלית, בנין חדשה, בהזדמנות 50,000 03-945145 (7057)

בראשון לציון, 4, ק' 7, מפוארת, מר עוקות, כאו לראות. 03-947474 (7954)

3–3½ חדרים

2–2½ חדרים

דירות בשכר חודשי

דירות מרוהטות

ביקוש דירות

חדרים מרוהטים

רמלה

לוד

אזור השרון

דירות למכירה

כפר סבא

רמת השרון

הוד השרון

הרצליה

רעננה

נס ציונה

רחובות

עסקים

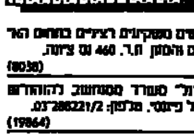

דרושים משקיעים רציניים בתחום האר רועים והסעדן ת.ד. 460 עם ציונה. (8030)

"קרול" מעורר ממוחשב להוהורים ניהול פיננסי. מלפון: 03-288221/2 (19864)

להשכרה באשדוד, כעסק פעיל. בית קפה וקונדיטוריה + מטבח תקורות. (23592) 052-72041 ,055-25953

International Center of Culture and Technological in Germany and Meitar-Israel Institute Innovation

לתשומת לב המפרסמים בלוח מעריב

כל המעוניינים להמשיך ולפרסם את מודעותיהם לאחר הפרסום הראשון, מתבקשים להתקשר לטלפון (03)251-333 (מרכזיה) ולמסור את פרטי הפרסום הרצויים וכן את מספר הקוד כפי שהודפס בסוגריים בסוף המודעה.

הזכות לפרסום חוזר הנה ללא תשלום ותוקפה עד 4 שבועות מיום הפרסום הראשון.

בקשות לפרסום חוזר נקבלות כל יום עד שעה 18.00 ובערב שבת וחג עד שעה 11.00 בלבד.

הנהלת מעריב

לך על בטוח לוח מעריב עסקים

משרדים

בתי מלאכה

מחסנים

חנויות

אולמות

מבני תעשיה

מגרשים

המכירון
של
חיים למפרסמים
ב' לוח מעריב

03/611001

דחף

24 שעות
שרות מודעות טלפוני
של
דחף
לבעלי כרטיסי אשראי
ויזה, ישראכרט, דיינרס

מעריב 8.12.86

לך על בטוח לוח מעריב עסקים/עבודה

מלפפון שותף לבית קפה בראשון לציון. 03-9644518 (20108)

דרושים מגרשים באזור הארץ בקופ בינצה או בשמש. 03-447820 (20294)

מקרר מגרש לבית קפה באזור ר"ג לא בסביבה. 03-470205 (#22473)

בהרצליה, מגרש ל"א קומות, אפשר רווח לאחות/משק, בחיר אמנה. 03-999144 (22943)

מגרש תעשייתי באזור הבורסה בר"ג, רתוק רמ"י. 03-313866 (22946)

בארדה, מגרש למכירה 600 מ'. 03-9225853 לא במבנה. (23076)

בהרצליה־פיתוח, 937 מ"ר נחל, קרוב לאכזיה. 03-268439 08:00-13:00, 16:00-19:00 (23197)

למכירה בכפר־סבא, 1,200 מ"ר לבניה. 1160,000 דולר. 03-403898 (23619)

בכפר־סבא מגרשים לבניה בקטנבע ציה, דירות כפר־סבא ויצמן 22. 052-31169 (#11942)

עבודה

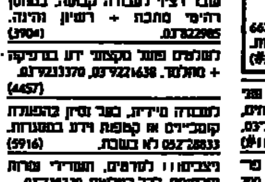

עובד רציני לעבודה קבועה, במחסן רהיטי מתכת + רשיון נהיגה. 03-822985 (3904)

בחולון ל' — איזור תן"— 6620 נגשים צמודים, מגורין לקנות. 03-448704 (#22392)

דרוש מנהל/ת חשבונות לניהול ספרים מלאים בנתניה.

גזירה ותפירה

אחזות

חוק הזדמנות שווה בתעסוקה תשמ"א — 1981

לפי חוק זה אסור לסרב לקבל אדם לעבודה מחמת מינו או מעמדו האישי (נשוי או הורה, אלא אם אופיו או מהותו של התפקיד מונעים קבלתו של בן אחד המינים לעבודה הנדונה. העבריינים צפויים לעונש עליפי החוק.

דרושים לחברת RCM מחשבים, מהנדסי מכירות בכירים לעשרכת לגריפיקה בחשבוב. טלפונים: 03-476225, 03-498430 לפנות לסר אדי דעכדל. (#22496)

למכירה בהרצליה, 13 דונם לתעשיה, בתנאים. 03-403898 (#17636)

יש לך מרגש בתוכנית ל' ובכל מקום, תפנה לחברה לקבלן. 03-459097 (#41639)

לך על בטוח לוח מעריב עבודה

דפוס

דפס אופסט, המנהל מכונה, נסיון רב. 03-900388 ,03-915052 (23606)

מהנדסים

מורים וגננות

מוכרים/ות

מזכירות

מוסכאים

מסעדות ומלונאות

מפיצים ומקדמי מכירות

טבחים/קונדיטורים

חשמל ואלקטרוניקה

טכנאים/הנדסאים

יהלומים ותכשיטים

הנהלת חשבונות

המכירון של חיום למפרסמים ב' לוח מעריב

קבלת מודעות!
מ-8.00 עד 20.00
לוח מעריב
מבצע מיוחד !!!
03-727630
03-739297
03-738707
לבעלי כרטיסי אשראי

לך על בטוח לוח מעריב עבודה

עובדי מתכת

עובדי בנין

עובדי מוסך

נהגים

מפעילי ציוד מכני

ספרים/יות

נגרים

עובדי ניקיון

עובדי סעד

עוזרות ומטפלות

פועלים/ות

פנסיונרים

פקידות וקלדנות

صورة من الأصل

לך על בטוח לוח מעריב עבודה/מכוניות

למשרד הנדסי דרושה פקידה בורות פנקס. אחרי צבא. נסיון בניהול ספרים והדפסה. נא לפנות בכתב לת.ד. 61221 ת"א. (23965)

דרושה פקידה להנהלת חשבונות עם 2 נסיון בהתאמות. אפשרי בשעות מרקית. 03'816236 (25761)

למשרד מהנדס יועץ, פקידה מנוסה + הדפסה. 03'612343 ,13.00-08.30

פקידה אחרי צבא גם ידע בהנה"ח. טלפון 03'253306 (7928)

קורס קלדנות ועיבוד תמלילים, בס.ל.ם. סרבו ,צבר", קרית ביאליק. בשתוף אנאקא. מורה בכל עבודה 04'719014, אחה"צ. (19283)

מזכירה לאחה"צ, 4 פעמים בשבוע, הדפסה מעולה + מעבד תמלילים. להתקשר 03'246055, 03'238227 (19304)

מכל מגמה לביטוח מחפש סוכנים מקצועיים בתחום האלמנטרי. 03'725469, 03'721222 (19462)

פקידה + הדפסה, 5 ימים למשרד הנדסי בתל-אביב. 03'221652 (19469)

פקידה מעונן עם נסיון קודם ואיפול בקשות לחברת עסקה באר-יהודה, או לפנות בשעות העבודה ולצרף ניסיון. (19680)

שמירה ואבטחה

דרושים שומרים לשמירה בבנין ציבורי במרכז תל-אביב. שעות העבודה 00-08:00. בערב עד 07:00 בבוקר. ימים בשבוע. אפשרות שישי שבת. תנאים טובים 03'703029 (6242)

שומרים ומפקחים לחל-אביב, יפו, חולון. באר-שבע וראשון-לציון. 03'563491 (9923)

להשיח שדות מחקר משירה וביטחון בע"מ, דרושים לאזור המרכז עד גיל 55. 03'513894 (22958)

דרושים מאבטחים לעבודה בשעות הבוקר. תנאים כפרסנסה. רשיון נהיגה. 18.00-14.00 (23953)

מאבטחים לשעות היום (ספוצל) בתל-אביב. בגיל 25 עד 35. (12951) 03'343562

שומר לילה מחפש עבודה באזור תל-אביב. מלפון: 03'599672 (13553)

בעלי נשק עד 55 לשמירה בעבודה בהפסקות. 03'225571, 03'247211/2/3 (20161)

למפעל תעשייתי בראשון דרושים שומרים ומאבטחים לעבודה קבועה במשמרות. תנאי שכר טובים ותנאים סוציאליים. 03'619969 (20162)

שומרים-מקצי חורסים, גילאי 40-65, לעבודה במשמרות צוותים ולילה. (21369)

למודיעין אזרחי דרושים: 1. לאיזור הרצליה פיתוח מאבטחים אחרי צבא. עדיפות לבעלי נשק פרטי. 2. לאיזור התעשייה חולון שומרים. (21979)

ביקוש עבודה

מוסמך/ת בעל ניסיון בגביה בעסקה, מעונין/ת בעבודה לחצי משרה. 03'761529 (26918)

מעוניין לעבוד בגינון בית, בקרי יום. 052'70486 (6307)

ליאא שלמס. דרוש ציוד גרפיקאי. (14374)

בעל אחרי צבא + מורד, מחפש עבודה קבועה. 03'865976 (9939)

מהנדס מקבל עבודות שרטוט הנדסה — מכונות, אינסטלציה, פרספקטיבה, בית. 053'688067 (10700)

בעל רו-טיפוטרים ונהג, מעוניין בעבודה. 052'455234 (10884)

פוסוטר + נסיון מעוניין בניהול סניף בנק + ידע בהנהלת חשבונות. 03'741655 (13413)

סטודנטית לתואר שני (M.A) בכלכלה ומנהל מעוניינת בעבודה. (16045)

מקבל עבודות הדפסה מלאסק. 03'958437 (19390)

מכונית מנהל חברה — מוסמך ומנוסה בתחום הרכב/סוכנים. ת.ד. 3058 ראשון-לציון. (22960)

מחפש מנהל ומוזמן בתחום ההסעות ביבוא. 03'259589 (23178)

הנדסאי מכונות (המבנה) + מעבד תמלילים, מעבד תוכנות. (24045)

הדפסה ועבוד תמלילים, עברית ואנגלית. 03'661941 (9449)

מתמטיקה + מנהל עסקים. (17137)

ספרנית לעבודה במשרד עם הכלנות. (22873)

מזכירה עברית/אנגלית, מעבד תמלילים. (11890)

מכונאי אלקטרוניקה, מעוניין לתכנן ולבנות מתקנים. 08'471325 (19929)

בעל מרכז לשמירה + משרד בתקשורת. (10907)

בחור נסיון + רכב פרטי 1987 מעוניין בכל עבודה. 052'558232 (12527)

בן 22 דובר אנגלית, גרמנית, הונגרית. 08'473631 (15167)

כתבנית/מזכירה מעוניינת בעבודה. (16136)

בוגרת, צעירה, רציניה, מחפשת עבודה. 03'491968 (19465)

יוצא צבא, מחפש עבודה. 03'299811 (20396)

צעירה נמרצת, נסיון בניהול. (20548)

מחפש עבודה לשנה הקרובה. 03'282252 (20892)

ג.ב.ס — מתכנת: מעבד עבודות. 03'808395 (21351)

מהנדסת מרפאת (אורתו) מחפשת עבודה. 052'78347 (21281)

הנדסאי + מהנדס אלקטרוניקה. 052'29123 (16100)

דוברת אנגלית, 27, קורים (ממשה) לסיפול בילד. 03'739118 (21711)

מחפש מחל עוגל. הבוגרת ומוכן בתחום הניהול החשמלי. (11466)

אשה מנוסה בהחזקת בקשים. 03'248918 (18480)

שרטוטים וגרפיקאים

לצילומים ושרטוטים. תנאים טובים. 03'820849 (26869)

דרושה גרפיקאית + נסיון בעבודה. 03'319942 (6845)

גרפיקאית, נסיון 3-5 שנים בהפקה לשוק. 03'297322 (7597)

גרפיקאית בעבודה מלאה, 5 ימים, יום ראשון. 03'622418, 03'615951 (8647)

למשרד פרסום בצפון, גרפיקאים. תנאים טובים. 052'450057 (9708)

למשרד לגרפיקה ועיצוב משרה מלאה/חלקית. (15274) 03'202523

גרפיקאית עם נסיון, בהבנה לדפוס. 03'910308, 03'906413 (15508)

למשרד פרסום בת"א, גרפיקאי/ת בעל/ת נסיון 3 שנים לפחות. (17026)

למשרד פרסום גרפיקאי/ת ביצועי. 03'244176 (19365)

גרפיקאית מצטיינת מקבלת עבודות. 03'411210 (19775)

שרטט קונסטרוקציה, משרה מלאה. 03'262571 (19975)

דרושה שרטטת המסר מנוסה. 03'313791, 03'313141 (20012)

גרפיקאית בעלת נסיון + הדפסה. (22599)

לדפוס ,אדום ממנוסה" אזור התעשיה חולון. דרושים/ות גרפיקאים/ות. 03'805423 (22940)

דרושה גרפיקאית ביצועיסטית. 03'700336, 03'707120 (23283)

בראשון-לציון, למשרד ארכיטקטים דרוש שרטט. 03'964757 (23794)

לעיצוב — שרטטים מקצועיים ותעשיה. 03'260887 (24190)

גרפיקאית מוכשרת לעבודה על מחשב. 03'323323 (12706)

למשרד פרסום בעבודה מלאה/חלקית. 03'298946 (22284)

למשרד להנדסת חשמל, דרושה שרטטת + נסיון. 03'221453, 03'235682 (20881)

דרוש/ה שרטט/ת מכונות עם ידע בתכנון אלקטרוני. 03'330881 (20513)

גרפיקאי/ת — דרוש/ה גרפיקאי/ת לצד שכר. (15730)

למשרד מהנדסי חשמל דרושה שרטטת. 03'441789 (16160)

דרוש/ה גרפיקאי/ת ביצועיסט/ית. 03'529129 (21273)

למערכת ניחון דרוש גרפיקאי/ת. 03'216178 (21528)

שרטט/ת בעלי ידע ונסיון בשרטוט. 03'281855 (11817)

שרטטת מנוסה למשרד אכסי. 03'221869 (13974)

סבא לדפוס ונסרה (גרפיקאי, סדר. 03'262474 (14534)

מכוניות

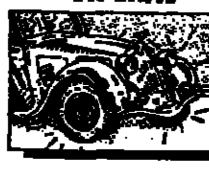

1987 סידירו!! אופליה ומסבארו מכל הדגמים!! קנה ישירות מהספק בנסל. ללא תמך סוחר. 04'257585, 03'883653 (#14450)

AA!! 1987 מבצע ללא תקדים!! מגן חינם לכל רוכשי רכב חדש!! כל סוגי רכבי מכוניות אירופאיות!! 1987 הרשמתו!! במודרים מסחריים!! אפשרות לאשראי + החלפה של רכב משומש!! טל' 03'225217, 03'235824, 03'231305 (#13007)

בהזדמנות מכוניות מק, 1981, אוטומטית, 1984. 08'414541, 08'412690 (22935)

הלוואות לרכישת כלי רכב. ההל מצוה 1982, עצל ר.צ. תוכה לרכב. 03'286855, 04'520451, 03'286944 (10773)

שליחים/ות

למשרד עורכי דין בצפון ת"א, דרוש שליח עם קטנוע. 03'410422 (19779)

להברה ביטוח ברמת-גן דרוש שליח עם קטנוע, שעות העבודה 9-14. 03'768589 (26748)

דרוש שליח + רשיון לקטנוע, למשרה מלאה. 03'785652 (15395)

שליח אמין + רשיון לוספה, תנאים מצויינים. 03'338046, 03'338441 (21117)

שליח + רשיון לקטנוע, שכר גבוה. 03'338005 (21166)

דרוש שליח לקטנוע, (#15692)

להוצאת ספרים, מתוסמ/עולית, רשיון לטוסטוס. 03'289525 (21442)

דרוש שליח עם רשיון לוספה. 03'899113 (21524)

למשרד, שליח אחרי צבא, רשיון נהיגה. 03'374836, 03'373931 (22218)

שליח באזור תל-אביב. 02'663627, 03'363482 (12159)

שליח + רשיון על קטנוע. 03'285652 (21721)

שליח + רשיון לרכב. 03'827473 (21810)

שליח עם רשיון לוספה, לעבודה קבועה. 03'623266 (11774)

שליח + רשיון לוספה אחרי צבא. 03'281781 (12806)

שליח עם מוסה, שכר גבוה. 03'337250 (13865)

לחברה עליונית, תל-אביב. 03'413494 (15904)

בעל קטנוע למשרה מלאה לחברה. 03'777061 (17099)

בעלי רשיון לקטנוע. 03'663605 (19721)

דרוש שליח, גיל 16, עם אופנוע/קטנוע. 03'812173 (22045)

1800 דולר לשליח בעל הוספה. 03'751917 (17780)

שליח עם קטנוע. 03'229077 (18435)

דרוש שליח או שליחה לעבודה. 03'471329 (18452)

דרוש שליח 3 מעבדים שליחים. 03'827472, 03'835252 (18541)

דרוש שליח לצבא + רשיון. 03'281971 (18563)

צילום והדגמנות

דרושים צלמים לצילום, עם ידע. (9205)

דוגמנות, הדגמים צעירים לחברה. (16130)

דרוש צלם לצילום אירועים. (21492)

רפואת שיניים

דרוש טכנאי לשיניים, מוסמכות. 03'751028 (6110)

דרושה סייעת לרופא שיניים, בתל-אביב. 03'424596 (23268)

דרושה סייעת לרופא שיניים. 03'359425 (23688)

רופאת שיניים, דרושה סייעת מוסמכת. 03'9225136 (8046)

לקליניקה, דרושה רופאת שיניים. 069'33711, 069'33785 (8769)

דרושה סייעת לרופא שיניים. 03'377836 (10627)

לרופא שיניים עם נסיון, לניהול מרפאה. 03'470959 (12903)

דרושה סייעת לעבודה במרפאה. 03'729148, 03'721169, 03'729265 (13594)

לרופאה גדולה ומודרנית בבנין, דרושים רופאי שיניים — בעלי נסיון, לקבלת פרטים ומשרדים. (15672)

למרפאת שיניים, רופאי שיניים וסייעת. 03'5321594, 03'5321635 (17144)

למרפאה, דרוש תותבן מוסמך. 06'452025 (19249)

שיננית מנוסה, צעירה, משרה מלאה/חלקית. 03'229633 (22683)

למרכבות שיניים, דרוש מכונאי שיניים לעבודה. 03'459988, 03'5461957 (22694)

דרושה סייעת מנוסה. 03'9234925 (23075)

למרפאת שיניים, בנני-ברק. 03'5322133 (23344)

דרושה סייעת לעבודה מלאה. 03'224313, 03'221674 (23627)

רופא שיניים כללי ומומחה לפריודונטים. 03'959979, 03'951293 (13630)

דרושה סייעת לעבודה. 03'477764 (11038)

צוות רפואי דרוש לעבודה. 03'621186 (13430)

למרפאת שיניים, רופא שיניים לעבודה. 03'998658 (15820)

לפרפאה, רופא שיניים. 03'596688, 03'593232 (13755)

המכירון של תיום למפרסמים ב' לוח מעריב

אאודי

1000 מכונית מרצדס!! מכל הדגמים במבצע רק 20% במזומן ו-36 תשלומים!!

הבטחת אפשטיין — וקנה מכונית במזומן!! 03'411000, 03'429695 (#19827)

100, ד"אל, 1978, 1600, אוטומטית + סטם. 053'23350, 053'39827 (15493)

100 ס"ד, אוטומטית + מזגן, 1985. 03'443111, 04'244614 (20311)

100 ס"ד, 1986, 2200, כל התוספות. 052'559778 (22541)

100 ס"ס 1984, אוטומטית, ראשונה. 063'22508, 063'36491 (11406)

100 ס"ד, 1986, מזגן ומערכת, 49,000. 03'351407, 03'288160 (20479)

100, ס"ס, 1984 + מזגן. 03'251914 (12696)

100, אוטומטית, 73-72. 03'9221868 (12083)

100 ד"אל, 1600, 81 + 70,000. 08'226764, 08'232351 (15210)

110,000 ק"מ, 1983, 1300 + מזגן. 03'615757 (19906)

1300, ס"ס, 1986. 051'29111, 051'34131 (21930)

1600, 1983, אוטומט + תוספות. 03'705659 (6038)

1600, 1980, 78,000, אוטומט + מזגן. 08'486781 (22642)

80, 1983, ס"אל, 1600, אוטומטית. 03'412327 (23859)

80, 1979, 1600 + תוספות. 052'549360, 052'555827 (6349)

80, 1982, 1300 ממולי בסף. 03'257871, 03'217315 (2673)

80, 1982, 1600 + מזגן, 80,000 ק"מ. 052'82514 (16753)

80, 1983, ס"אל, תוספות. 052'28462 (22778)

80, 1974, מצב מצוין. 03'592446, 03'5561965 (23565)

80, 1984, 1600, ראשונה. 053'24845, 35,000 (24171)

80, 1985, ס"ד, אוטומטית + כל התוספות. 03'235848, 03'317266 (24250)

80, 1976, 1600, אוטומט. 051'883041 (20008)

80 אל"אס, אוטומטית, 1973, ירפייה. 03'321417 (20591)

80, 1981, ד"אל"אס, 70,000. 03'200375 (22450)

80, ד"אל, 1983, אוטומטית. 063'78062 (20467)

80, 1982, 80,000 ק"מ, ראשונה. 052'81944, 03'5460447 (15438)

80, אוטומטית, 1979, 1600, במצב טוב. 053'46537 (15989)

ביבוא אישי 1987, כל הדגמים. 03'492482 (17037)

במכונות צמרת 03'373393, אפשרות לאשראי!! + החלפה ברכב ישן. 03'371757 (22004)

מלאי!! בטלר: אודי 1983 + רנו 4 + רוו + פורד. 03'839653 (17423)

חיון 03'292777 וטסור מודינה. 03'292777 (23118)

מכונית מנהלת פרטית. 885'885 (14008)

מראסקאר סובה. 03'660826 (22650)

מראסקאר סובה, לאספקה מיידית. 03'660826 (21301)

ירומהוסכרת רכב מודרנית. 18.00-09.00, 02'228658 (13390)

למכירה, דליפ פריים 1934, דר A 1938. (12238)

למכירה כל סוגי הרכב. 03'828604 (8229)

מבצע 1987!!! לאור הודעת המסים לרכב!!! 03'225217, 03'235824 (22607)

מבצע המומחים!!! אופל קדט + פורד + אסקורט. 03'442832, 03'447924 (22521)

מיידי!! מהמלאי!! + החספות. 03'246274 (22104)

פיאט 1946, הרמוני 1957. 052'22691 (9369)

פיזו 504, 1970, אקספרס. 052'546536 (22343)

שירות לקבלת מידעות במלאי. 03'227117, 03'227118 (15051)

אוטוביאנקי

1000 מכוניות מרצדס!! מכל הדגמים במבצע רק 20% במזומן ו-36 תשלומים!!

הבטחת אפשטיין — וקנה מכונית במזומן!! 03'411000, 03'429695 (#19805)

82, במצב מצוין, פרטית. 03'482879 + 9,000 (22555)

86, דוד, 11,000, כאל מתכת. 03'453864 (8047)

1986 יפהפיה, בהזדמנות, 12,000 ק"מ, 16,500. 03'251182 (10862)

ץ'נס, 1984 + תוספות. 055'84223, 057'415030 (18998)

אבנס 1979, כחולה, יפהפיה. 052'27431 (15578)

אבנס 1983, 29,000 ק"מ. 051'33802 (22642)

אבנס 1982 + גג נפתח + תוספות. 46,000. 052'552692 (21010)

אוטוביאנקי 1982 + גג. 03'831407 (20432)

אוטוביאנקי 85, יד ראשונה, 38,000 ק"מ. 08'247538 (15823)

אוטוביאנקי 27, 7 חודשים בהזדמנות. 03'412118 (10791)

אוטוביאנקי 1977 — מצוין, 3100 דולר. 03'289433, 03'866433 (11040)

אוטוביאנקי 1986, 0 ק"מ. 03'330142, 03'333054 (19741)

אוטוביאנקי אלטס, 1979, במצב טוב. 03'743126 (3735)

אוטוביאנקי אלטס, 1979, פרטית + תוספות. 053'57347 (21236)

אוטוביאנקי אל-אקס 84, סטם. 052'26247, 052'911579 (12538)

אוטוביאנקי אלטס 1979, מצב מצוין. 053'96463 (20826)

אוטוביאנקי 1982, מנוסה. 03'492372 (22178)

אוטוביאנקי, 1978, במצב מצוין. 067'94632 (7587)

אל-אקס 84, 35,000, מראשונה. 21:00-ב 052'33459 (16263)

אאודי 74, רגל, עין מסש. 03'5562349 (12529)

אאודי 80, 83, סימאל, 51,000 ק"מ. 053'33567 (22187)

אאודי 80, 1300, הרשה בהזדמנות. 03'827334, 03'838643 (22602)

אאודי 80, 1300, 1982, יד ראשונה, 66,000. 03'804648, 03'800429 (22745)

אאודי 80, 1300, 1986, מזגן, 4,000 ק"מ. 052'72788 (23873)

אאודי 80, 1300, 1982, ראשונה. 03'740403 (19782)

אאודי 80, 1300, 1985, מזגן + במצב. 08'424548 (22282)

אאודי 80, 1300, 86, אס"ס. 052'556710 (22406)

אאודי 80, 1300, 42,000. 03'802358 (21186)

אאודי 80, 1300, 1982, 54,000. 052'35774 (21949)

אאודי 80, 1300, 1974, שמורה. 03'9346329 (22060)

אאודי 80, 1300, 1982, יד ראשונה + מזגן + רדיו-טייפ. 03'498991, 03'831947, 05'470765 (17734)

אאודי 80 מודל 81 אל"אס, אוטומטית, יד ראשונה, 76,000 ק"מ. 03'370888 (15961)

אאודי אל"אס, 74, אוטומטית. 052'26247, 052'911579 (12504)

אאודי 80, 1983, סטם לשנה, 23,000. 08'459894 (12537)

אאודי, סופרה, רב בריח. 08'414257 (16018)

בהזדמנות CL, 1600, 1984, מצויינת. 03'852460, 03'655897 (26824)

בהזדמנות, אאודי 80, 1983, 1300 + מזגן, 50,000 ק"מ. 03'229247 (21621)

דיפר + 1300, 1983 + מזגן + אזעקה. 03'929037 (20532)

הרבה להיסכרי 80, 1300, 1982. 03'621949 + 48,000

רבעלי אאודי 1984-1987, פטום חינם. 03'332908, 03'336825 (19811)

למכירה/החלפה, אאודי 80 אס"ס. 45,000 ק"מ. 08'453227 (15016)

לרגל נסיעה: 80, 1300 + 1982, טחוק. 053'96531 (16353)

לנרצים, אאודי 80. 03'990335 (12109)

ס"אל 1600, 1983, אוטומטית, 48,000. 03'717152 (15936)

ס"ד, 100, 1983 + תוספת. 03'237976 (11585)

קונסטסוס, מחמם רכב, מהנדס רכב. 941247 (15674)

שירות לקבלת מודעות במלאי לכל המכוניות. 03'227117, 03'227118 (19391)

80 1983, 1300, 47,000 ק"מ. 03'9640363, 08'486530 (16130)

80 1982, 90,000 ק"מ. 03'352849, 03'9263224 (20924)

80 1300 1986, 9,500 ק"מ. 057'412456 (21898)

80 ד"אל"אס, 1980, 80,000 ק"מ. 03'867325 (14986)

80, 1983, 1600, אוטומטי, 58,000. 052'556382, 051'34371 (14880)

80, 1986, 1600, כחול. 03'238510 (12674)

80, 1983, 1600, אוטומטי. 03'246274 (14108)

80, 1985, יד ראשונה + מזגן. 03'316381, 03'832696 (14833)

80, 1984, 1600, ראשונה, מטאלי. 03'887596 (17784)

80, 1600, ס"אל, אוטומטי, 1983 + מזגן, 21,000 ק"מ. 03'769844 (13593)

80, 1600, 1982, ד"אל"אס, ראשונה, אוטומטית + מזגן. 03'398180 (20211)

80, 1600, 1983, אוטומטית, ראשונה, מצויינת. 03'613615 (22603)

80, 1600, ד"אל 1982, אוטומטית + מזגן, 25,000. 08'455976, 08'464295 (23289)

80, ס"אל, 1600, 1984, אוטומטי + מזגן + סטם, 47,000. 052'33623 (24177)

80, 1600, 1982, שמורה. 03'491066, 03'202491 (22573)

80, 1600, אוטומטית, 1982, ראשונה. 03'730953, 069'72342 (15901)

80 ד"אל"אס, 1600, אוטומטית, 1981, מצויינת, 67,000. 03'355417 (11526)

80, אוטומט, 1500, 1974, מטונה. 03'9612449 (18470)

80, 83, 1300, שמורה, בהזדמנות. 03'482780 (13806)

80, 1300, ראשונה, 1984 + תוספות. 03'281404, 03'481474, 55,000 (10078)

80, 1300, 82, בהזדמנות. 03'959588, 03'953853 (13102)

80, 1300, 86, ס"ס, מטאלי, יפהפיה, ראשונה. 08'221120 (7853)

80, 1300, 82, שרה, סטם + תוספת. 053'96939, 053'96302 (9727)

80, 1300, 1982, סתלה. 08'492405, 08'473978 (10211)

CL 1300, 1983, מצויינת, ראשונה. 03'392703 (16493)

80, 1300, 1985, 36,000, כחולה. 069'72744 (16779)

80, 1300, 1982, בהזדמנות. 03'912104, 053'368047 (22904)

80, 1300, 83, ראשונה, 60,000 ק"מ. 03'749338 (23127)

80, 1300, 1983, מראשונה, 29,000 ק"מ. 045'95224 (23742)

80, 1300, 86, ראשונה, 24,000. 065'55571, 065'77064 (20145)

80, 1300, 1982 + סטם, 73,000 ק"מ. 03'827438 (19953)

80, 1300, 83, ראשונה, יפהפיה. 03'243035 (22286)

80, 1300, 1982, כחולה. 03'258705 (20719)

80, 1300, 1983, 44,000 ק"מ, מטאלי. 03'423213 (15378)

80, 1300, 1983, ראשונה, 56,000 ק"מ. 03'359548 (15582)

80, 1300, 1986, 13,000 ק"מ + סטם. 053'30611 (18839)

80, ס"אל, 1300, 1983, ראשונה. 051'889905, 051'887804 (15406)

80, 1300, 1983, יבוא אישי, שמורה + תוספות. 02'913034, 02'970048 (18753)

80, ס"אל, 1300, 1982 + 36,000. 03'217643 (14803)

80, 81, 66,000 ק"מ, מלאה. 03'223069, 03'249312 (22466)

1982, 1300, שמורה, במצב מצוין + סטם. 03'491232, 03'235022 (14313)

1982, 1300, במצב מצוין + 74,000. 03'868292, 18,500 (14124)

1983, 80, ראשונה!! מחודש!! + רדיו-טייפ. 03'777403, 03'9222018 (22107)

1984, 1300, 32,000, כחולה + תוספות + סטם. 08'413804 (16882)

AA!! 1987 חדשות!! במחירים מיוחדים!! + מגן חינם!! 03'231305, 03'225217 (13358)

אאודי 80, 1983, סימאל. 03'299786, 23,000 (8201) 03'783402

אאודי 80 ד"אל"אס, 1986, 40,000 + מזגן. 03'7512346 (10149) 03'359929

אאודי 80, 1984, 1300, 25,000 ק"מ. 063'34578 (23467)

אאודי 80, 1982, 1300, מצב מצוין. 03'5593261 (19190)

אאודי 100, 1984 + תוספות. 04'521671, 04'381202, 04'385317 (20621)

אאודי 80, 1976, 1600, אוטומט. 03'871987 (14358)

אאודי 100, 1976, גיר רגיל. 03'5526359 (20402)

אאודי 80, 1982, במצב מצוין. 03'916283 (20640)

אאודי 100, 1970, במצב טוב. 08'421852 (21346)

אאודי 80, ס"אל, 1983, ראשונה. 063'90842 (12321)

אאודי 80, 1982, 1600, ראשונה. 03'252709, 03'5517851 (21598)

אאודי 80, 1982, 1600, אוטומטית + מזגן. 03'456573 (12162)

אאודי 50, 1976, מצב מצוין. 03'861755 (17389)

אאודי 80, 1600, 1982, אוטומטי + מזגן, מצב מצוין, מחוברת. 08'493026 (10804)

אאודי 80, אל"אס, 1600, 1976. 03'581678 (19402)

אאודי 80 ד"אל, 1600, אוטומטית + 1983. 03'768261 (15850)

אאודי 80, 1600, 1984, אוטומטי, 27,000 ק"מ. 03'445758 (21634)

אאודי 80, ד"אל, 1600, 1983. 055'31046, 055'34856 (11551)

אאודי 80, ידראטונה, 1985, יבוא אישי + תוספת + מזגן. 08'222950, 08'245828 (20004)

קבלת מודעות
בימים 8.00 עד 20.00
לוח מעריב
מבצע מיוחד!!!
03-727630
03-739297
03-738707
לבעלי כרטיסי אשראי

לך על בטוח · לוח מעריב · מכוניות

אלגום, מצב מצוין, שנה 82, 45,000 ק"מ. 053"44303 (#16724)

אלגום 1979, יד ראשונה פרטית, 94,000 ק"מ. 08"436138 (#12781)

אלגום 82, עמיד, צבע מטלי, שמורה היטב. 03"398848 (23933)

אסקונה 1300, 1983, מזגן + מסם + מערכת 58,000 ק"מ. 053"34914 (23358)

אסקונה 1981, 20,000 ק"מ, בעבודה: 053"47136 053"58182 (#12937)

אמריקאיות

1000 מכוניות מירושהיו!! מכל הדגמים במבצע רק 20% במזומן ו-80% ב-36 תשלומים!!! "הסוכנות אשמוסף" – קנה מכונית במזומן!!! 03"429695 ,03"411000 (#19792)

אינוצ'נטי

אינוצנטי 1982, 1,000 סמ"ק, מלפון: 052"541378 (#17043)

אלפארומאו

1000 מכוניות מירושהיו!! מכל הדגמים במבצע רק 20% במזומן ו-80% ב-36 תשלומים!!! "הסוכנות אשמוסף" – קנה מכונית במזומן!!! 03"429695 ,03"411000 (#19795)

אוסטין

אופל

1000 מכוניות מירושהיו!! מכל הדגמים במבצע רק 20% במזומן ו-80% ב-36 תשלומים!!! "הסוכנות אשמוסף" – קנה מכונית במזומן!!! 03"429695 ,03"411000 (#19797)

ב.מ.וו.

1000 מכוניות מירושהיו!! מכל הדגמים במבצע רק 20% במזומן ו-80% ב-36 תשלומים!!! "הסוכנות אשמוסף" – קנה מכונית במזומן!!! 03"429695 ,03"411000 (#19784)

ג'יפים

1000 מכוניות מירושהיו!! מכל הדגמים במבצע רק 20% במזומן ו-80% ב-36 תשלומים!!! "הסוכנות אשמוסף" – קנה מכונית במזומן!!! 03"429695 ,03"411000 (#19783)

דייהטסו

1000 מכוניות מירושהיו!! מכל הדגמים במבצע רק 20% במזומן ו-80% ב-36 תשלומים!!! "הסוכנות אשמוסף" – קנה מכונית במזומן!!! 03"429695 ,03"411000 (#19774)

הילמן

הילמן סופר 1971, אוטומט, סטיישן, ראשונה, מעולה. 03"885952 (22852)

וולוו

1000 מכוניות מירושהיו!! מכל הדגמים במבצע רק 20% במזומן ו-80% ב-36 תשלומים!!! "הסוכנות אשמוסף" – קנה מכונית במזומן!!! 03"429695 ,03"411000 (#19770)

וקסהול

וקסהול שבט (קרסט) 1979, 1300 + מסם, בהזדמנות. 03"362702 (10978)

טלבוט

סנדרים

1000 מכוניות מירושהיו!! מכל הדגמים במבצע רק 20% במזומן ו-80% ב-36 תשלומים!!! "הסוכנות אשמוסף" – קנה מכונית במזומן!!! 03"429695 ,03"411000 (#19768)

לנצ'יה

1000 מכוניות מירושהיו!! מכל הדגמים במבצע רק 20% במזומן ו-80% ב-36 תשלומים!!! "הסוכנות אשמוסף" – קנה מכונית במזומן!!! 03"429695 ,03"411000 (#19744)

מוריס

מוריס אוטומטית 1978, מכני טוב + מסם (מדורג). 052"958323 (22494)

ס.ס.ס. ליד הקניון רמת-גן. 03"780892 מבחן הרצליה פיתוח, 7 דקות נסיעה מצפון תל-אביב. 052"559159 "בדיקת רכב לקניה + אחריות לבדיקה!!! "רישוי עד היום!!! הצוות המקצועי והוותיק ביותר בארץ. (17192)

A.A. 1987 החשמליים!!! במחירים מיוחדים!!! + מזגן חינם!!! 03"231305 ,03"235824 (#13040)

לך על בטוח לוח מעריב מכוניות

מיני מיינור

מיני 1000, 1977, במצב מצוין, טסט לשנה. 03"948201 (23991)

מיני מטרו 1983, שניה, מצויין, טסט לשנה. 03"964057 (23800)

מסחריות

1000 מכוניות מיד ראשונה!!! מכל הדגמים במבצעו רק 20% בטחון ו-80% ב-36 תשלומים!!!
המכונית אפשטיין - וקנה מכוניתך בטחון!!! 03"411000 ,03"429695 (#19730)

1600 מסחרית דיזל 1986, כחדשה, (#13881) לא בשבת 051"22102

אוסטין אוטוקר, מסחרים לכל סוגי המסחריות, דיזל ובנזין. 051"25073 (23815) 051"27444

איווקו ואן 55/10, 1984, 6,000 ק"מ, חדשה. (#18173) 08"470883

אל"פי 35, 1978, ראשונה, טסט חדש דיזל. 03"826445 ,03"820308 (#20673)

אל"פי 45 1984 ראשונה טנדר מעולה + תוספות 03"9523118 לא בשבת. (#18609)

ב.אמט פנתר, טנדר ואיסוזו. 1981 - 1977, מכבים, קאר. 03"829575 ,824924 (#20779)

בהזדמנות די. 500, 72 + ארגז, מצב טוב. (#11300) 03"790533

בהזדמנות פרוגרס 1983, טכני וחיצוני מעולה + אחריות. 052"456797 (#17777)

די אס.פי, נדירה, גיר רגיל, ארוך. (16434) 03"775740 1978

ג'יאם סי. ואן ארוך 1979, ראשונה. (#19687) 03"373393 מכונית צבורה.

הזדמנות לרכישת כלי רכב. החל משנה ייצור 1982, אצל ר.צ. חברה לרכב מנוף ביטוח. 03"286855 (11087) 04"520451 ,03"286944

וולף קופי 84 + מנוף + ארגז. במצב זה. (23550) 03"625821

די 300, 1974 + ארגז סגור + מרפים + טסט, טכני וחיצוני מעולה!!! (6031) 03"587376

די 300, 1973, אחרי אוברול. (#16211) 053"49856 במצב.

דרושים מכוניות פורד, 1983, פורד טרנזיט, מטבח. (#20152) 03"7513047 03"7518684

מלכום 81 + ארגז, בהזדמנות, מצב מצוין. (#11896) 063"38668 063"26371

מזדה קרי, 1984 + מנוף וארגז. (11351) 03"499407

מזדה פיקה 504 1982, ראשונה, פרטי, ק"מ, מדורגת. 063"99997 100,000 (#17331) 063"99888

מזדה סיפקה 82 במצב: 03"625821 (23551)

מזדה מלכום 79 + אוברול מנוע + ארגז חדש. (5970) 03"821014

מזדה די.אם.בי 86 + מנוף, מצוין באור ראשונה. (26851) 052"555940

מזדה סיפקה 83, יד ראשונה, במצב מצוין. 03"291216 (#20173)

מרצדס 1975, 10 חודשים טסט, 3,400 (17125) 052"570838

מרצדס 81, אוטומטית, מתאים למוני. (7826) 08"220143

מרצדס 80 + הגלגל והספלים אגוז מאנר, מצב מעולה. 708030 ,790857 (#19761)

מרצדס 1984, ראשונה במצב מעולה. 03"378317 16,000 ש"ח. (#19944)

מרצדס 1982, ראשונה, מצוינת, טפטים. 063"99466 063"32304 (#10876)

מרצדס 76 + 73, טכני חיצוני מעולה, טסט. (6382) 03"833824

מרטספורטר 1983, 89,000 ק"מ, במצב מצוין + מנוף חשמל, מותן למשאית + טונרים. 03"259446 ,03"872575 (#20780)

מרטספורטר 2000, מסחרי 1983, מצב מצוין + מיים. (6093) 03"726788

מרטספורטר 1986, 40,000 ק"מ, כיסוי, ואם הלנות, מזרון, 7 מרסדס. (#18588) 051"24132

מרטספורטר מרכב פוסט 86, 10 מושבים + מגן. (8935) 051"882982

מרטספורטר 1983, קבינה כפולה, 40,000 ראשונה, ורידה. 03"350950 (8143)

מרטספורטר 86 לנוסעים, אורגינל. (9280) 03"984849 לא בשבת: 30,000

מרטספורטר 1982 + באות ומספרים. אורגינליים. 051"885620 (10672) 051"882793

מרטספורטר 1982, במצב טוב + מנוף + תוספת. (15796) 03"727046

מרטספורטר דיזל רכב קבינה 1985, מקיבוץ, צבע מקורי, במצב ד"ד. (22611) 067"44771 24,000

מרטספורטר טנסים 1981, פרטי, טנדר. (#20214) 063"96674 לא בשבת.

מרטספורטר 1982, יד ראשונה, במצב מצוין + דרישיים. 03"268654 (13814)

מרטספורטר 1982 פרטי + הלונות + מושבים, מעולה, שניה. 03"904164 (#20843)

מרטספורטר 84 + סגמבים. לפנות ליעקב 13:00-8:00 03"721175 (#21576)

מרטספורטר 1981, במצב מצוין, (לטסט). 052"456072 ,052"27408 (#11009)

מרטספורטר דיזל 1985, הלונות, מושבים אורגינליים. 04"893727 (#20868)

לסביבה פיזו ג' 5 מסחרית 1984, 38,000 ק"מ כלבד. 053"35454 (#18393) 053"22614 לא בשבת.

לסביבה, 2 מסחרית, אל.פי. 45, מודל 1979, בעבודה באמאפיה עם ארגזים. 053"683132 (23253)

מבצע חדרוש השוק ב.ביטוח ורשים. מרטספורטרים 1985 + מסחרים. (#21148)

מודעות 03"38"38"38 שורות לקבלת מודעות בטלפון, ללוח מעריב בכרטיסי אשראי. 24 שעות ביממה. 03"38"38"38 (3934)

מזדה, פרטים, מיניבוס, אוטומטי, 81, (#16655) 04"724095

מיניבוס מרטספורטר דיזל 1985, ראשונה, מצוין + מנוף 052"28361 (21288)

מסחרית, מרטספורטר בוס, 1983. (10102) 03"392087

מסחרית מרטספורטר 82/83 ללא בשבת. 03"764533 (#17783)

מרצדס 608 + אחוזה + מטרבת. 1986, ראשונה. 052"556390 (#15061)

מרצדס

1000 מכוניות מיד ראשונה!!! מכל הדגמים במבצעו רק 20% בטחון ו-80% ב-36 תשלומים!!!
המכונית אפשטיין - וקנה מכוניתך בטחון!!! 03"411000 ,03"429695 (#19725)

200, 79, מונית לשמונה, מנוף תוספות. (13632) 03"6516117 ,03"887214

200, 1979, מונית לשמונה, אוטומטי, הגה + מנוף, תוספות, מצוינת. 03"410007 ,08"242913 (#15559)

230, 1979 (מונית לשמונה) במצב טוב להגה!!! 15:30-8:00 ,03"5510642 (24187)

230, ורודה, מהירות, 1976, 7 מקומות. + מנוף. 053"31249 (9902)

280 אס.אי, 73, מנוף 85, מצב מצוין. (#11125) 08"470990 ,08"460793

280, אס, 71, אוטומט + מנוף + כח, מצב טכני מצוין. 15,000 ש"ח. (#11139) 03"889776

190, אוטומטית, 1985, ראשונה + תוספות, יבוא אישי. 03"473787 (11561)

190 אי. 1984, 18,000 ק"מ, מנוף + הגה, כח + הלונות חשמליים. 94,000 ש"ח. (#15790) 052"559079

אוטודיזל אוטוקרן. מוכרים לכל דגמי מרצדס, דיזל ובנזין. מכמות, מיכל, חצי. (23829) 051"27444 ,051"25073

הטוב רכב מועלמות ,אוטו-סיפ" 03"338383, בבית ,דיימוסטר" תל-אביב. (#21646)

לכל סוגי הרצדס מטופים, גדלים, פחים ואביזרים, אפשרות הרכבה כפר קסם ,מקור המסר. 03"373970 (16213)

(לסונית) נימה 85 + מנוף מעולה. (22730) 052"26688 ,052"20286

לרצייעים!!! 230 אי אוטומטית + מנוף + טסט 1975 מצויינת!!! 03"394397 (#20802)

מונית 1984, מסארה ומחזורה במחלה, אפשרי לפרטי. 03"346284 (11348)

מחיר מרצדס 280, 1983; 55,000 ק"מ, כל התוספות. 03"492734 (9226)

מרצדס 280 אוטומטי, 1969, טסט"א. 08"229224 ,08"223110 (10180)

מרצדס, 200, 1986, 25,000 ק"מ, כל התוספות. 03"492734 (11055)

מרצדס 280 אס.אי. 1984 כל המרכז בית. 19:00-9:00 בשעות העבודה. (23022) 03"331370

מרצדס 230 אי. 1986, אוטומטית + מנוף + תוספות. 03"411663 (#15352)

נ.ס.או.

בהזדמנות 1971, פריוץ 1000, מכונית מעולה. 03"813257 ,03"5525326 (#17578)

סאאב

חלפים מקוריים לסאאב במחירים ספורים לנוסעין ב-מטוון סאאב". (#12211) 03"358073 ,04"726011

סובארו

1000, 1985, גימי מהשגרה, יפיפה. (#20697) 03"227619 שח. 13,500

1000 מכוניות מיד ראשונה!!! מכל הדגמים במבצעו רק 20% בטחון ו-80% ב-36 תשלומים!!!
המכונית אפשטיין - וקנה מכוניתך בטחון!!! 03"411000 ,03"429695 (#19691)

משאיות

1000 מכוניות מיד ראשונה!!! מכל הדגמים במבצעו רק 20% בטחון ו-80% ב-36 תשלומים!!!
המכונית אפשטיין - וקנה מכוניתך בטחון!!! 03"411000 ,03"429695 (#19722)

המכירון של חיום למפרסמים ב-לוח מעריב

מודעפון 03/38 38 38
שורות מודעות טלפוני 24 שעות ביממה לבעלי כרטיסי אשראי

לך על בטוח לוח מעריב מכוניות

סטיישן 1979, יד שניה, אוטומטית, במצב מצוין. 052'552680 (#20589)

סטיישן 79 + מזגן, אזעקה, טמרא, מסם לשנה 063'75426 (#17426)

יסמינה, 1979, 1600, ד"אל, מצב מצוין. 03'848323 (9503)

ספורט ג'י.אס.פי. 1600, 1978, 88,000, סמאל' מצוינת. 03'428685 (24120)

עקב נסיעה, זכות לטובוגה 80, מוף, ממכם. 055'91232 (#22363)

קונה נורימו סובר מאבארט 700, 83, לאחר אוברול, לפרטי בוקר: 051'99014; 16:00 051'99954 (#22477)

„קומפיוטסט" לכה רק אצלנו אחרי 3 ג'ם חודשים ??? ח"א: 330418, ראשל"צ (ראשי): 941247 (#15634)

קופה 1300, 1986 + מזגן, 6,000 ק"מ. 052'22033 26,000 (#10345)

סוזוקי

1000, טרייס, 1985 מהשכרה, טיפות, 14,000 ש"ח. 03'238244 (#20677)

1000 מכוניות מירושיהו!! מכל הדגמים בהנחה רק 20% במזומן ו-80% ב-36 תשלומים!!
„הסבכרת אצשמיך" – זקנה מכוניתך במוסכונו!! 03'411000, 03'429695 (#19679)

סוסיתא

סיאט

2 איביזה 1986, יד ראשונה, בטיאם המרקורט. 052'455857 (6375)

A.A. 1987 חדשות!! במחירים סיתורזיסיו!! + מזגן חינם!! (#13339) 03'225217, 03'235824

רכב „מ" מרשי שנים ר 81, משתמשה בעזרי מכמו, אופציות החלפה. 03'807284, 03'808475 (#10984)

סימקה קרייזלר

פולקסווגן

סיטרואן

פיאט

פורד

„קומפיוטסט" מחשב רכב, מחשבי ומכשרי רכב נתונים אחריות לאחרונים. ח"א: 330418, ראשל"צ: 941247 (#15603)

לך על בטוח לוח מעריב מכוניות/מכירה ושרותים

פז'ו

1000 מכוניות מרשימות מכל הדגמים במבצע רק 20% במזומן ו־80% ב־36 תשלומים!!! הסוכנות אפשטיין - וקנה מכונית במזומן!!! 03־411000, 03־429695 (#18958)

רנו

1000 מכוניות מרשימות מכל הדגמים במבצע רק 20% במזומן ו־80% ב־36 תשלומים!!! הסוכנות אפשטיין - וקנה מכונית במזומן!!! 03־411000, 03־429695 (#18956)

אופנועים וקטנועים

המכירון
של
חיים למפרסמים
ב' לוח מעריב

ביקוש רכב

בתי־ספר לנהיגה

חלפי רכב

מכוניות להשכרה

מכירה ושרותים

מציעים למכירה

אופניים

איתור רכב גנוב

קרוונים

לתשומת לב המפרסמים בלוח מעריב

כל המעוניינים להמשיך ולפרסם את מודעותיהם לאחר הפרסום הראשון, מתבקשים להתקשר לטלפון (03)251-333 (רב־קווי) ולמסור את פרטי הפרסום הרצויים וכן את מספר הקוד כפי שהודפס בעתון בסוף המודעה (#——).
הזכות לפרסום חוזר הנה ללא תשלום תוקפה עד 4 שבועות מיום הפרסום הראשון.
בקשות לפרסום חוזר מתקבלות כל יום עד שעה 18.00 ובערב שבת וחג עד שעה 11.00 בלבד.
הנהלת מעריב

לרגל נסיעה, למכירה תכולת דירה, במצב טוב. 03־346354 (#14177)

סט חדר שינה אפריקאי, מיטה, ספה לילד ושמאב. 03־478183 (#15085)

תכולת בית במצב חדשו! תצוגת חוץ. 052־450858, 052־24275 (#15086)

2 מקררים, בלק 60/40 ליטר, במצב עבודה. 03־781282 (#16412)

דחף 03/611001
24 שעות שרות מודעות טלפוני של דחף
לבעלי כרטיסי אשראי ויזה, ישראכרט, דיינרס

לך על בטוח לוח מעריב מכירה ושרותים

רוצים לקנות

אבידות

אבד תיק חום + מסמכים חשובים, בעזרה הראשונה בן גוריון ביום 86/11/23 בשעה 17:00 או בהרצליה בשעה 18:30. המוצא הישר יבוא על שכרו

אופנה

אומנות

אותיות דביקות

אנטנות

אסטרולוגיה

אריזי קרמיקה

בולים ומטבעות

לסבירה!! מכבי פדרה מטוסים ס'סה לסל...

במות ובידור

בריאות

בתי-אבות

בתי-מלון

גינון

גנרטורים

דודי שמש וחשמל

הובלות

הודעות

הלוואות

השקעות

וידאו טייפ

זיפות גגות

חיות בית

חיטוי והדברה

חימום והסקה

חקירות

חקלאות

טיולים

טלוויזיות

טלפונים

טרקטורים

כלי-נגינה

כספות

כריתת עצים

לימודים

מאזנים ומאזני גשר

מדיחי-כלים

מוסכים

מוצרי חשמל

מזגני-אויר

מחשבים

מיכון משרדי

מכונות גילוח

מכונות כביסה

מכונות כתיבה

מכונות תפירה

מלגזות ושינוע

מנעולי בטחון

מסעדות וקייטרינג

מערכות קול

מצבות

מקררים

משלוחי מטען בינלאומיים

ניקיון ופוליש

مكان الأصل

לך על בטוח לוח מעריב

נשק ותחמושת

אקדחים, רובים 0,22, רובי ציד. מכשור נגלו 052'72613 (#17281)

סיעוד

יומן עזרה נפשית, ברוח מסורתית. בבוקר ובערב 11:00-09:00 02'821995 (#11446)

סירות וגלשנים

מבחר גדול של יכטות, יד שניה ... 04'512418 (11707)

סירת מנוע פיברגלס דיזל, (7) + קבר ה חדשה. 03'703380 (19017)

יכטה אימפקית מפרשה 39 פים, בכלל הציוד, במצב מצוין, לבקום את פריס או ראו פייר. (22632)

אוטרוד 40 כ"ס, יפי במצב חדש. 053'30277 ,052'27054 (23057)

בהזדמנות, גלשן וליים תוצרת חוץ, 3 חדשים, חדשו!!! 053'27054 במרב. (10899)

"פינת הים" בהכעמוו!!! זו טירחהקיי ים, 220 סרח בלבדו!!! 052'559065 (#20151)

גלשן קסטום אפוקסי קוספלס, אפשר רות מגרש טוף. 03'317265 (#15242)

סירת סירון "פנצ'ר" 1986 + גוזטן, 225 היצוני, סיווחווו!!! 03'243032 03'840876 (#21028)

גלשן אויר במצב טוב, מלפון: 067'92929 (#214391)

אלפא-ובק, גלשנים הדשים מ-800 שקל. הגיעו הליפות גלישה בסוחרים מפתיעים. 063'79381 ,063'61373 (#140101)

רישיון להשטת "סירת באוס" עם הגה בקורס מוסך סירת סירוץ "אודונס" דה נמל יפו. 03'827572 (#11236)

מערכת חגמות לגביה סלגות מפרצם. 03'352213 (#14600)

למכירה מרפית לזירה מימ, אפשר שא"ם. מומר 03'733050 120 (#15053)

למכירה מפרש מטר 1.40×0.50, סמר 150 כ"ס, מצב מצוין + מנוע לים בגודל שונים (לתיקון). 052'557343 בעבודה (#21304)

מתרשה 5 מטר, כרטונגות, מקודה רדיאלית 1250 וציוד. 03'315251 03'822476 (#14145)

צילום

מצלמת מסיה 6×7 + עדשות + אביזרים במחיר 1500 דולר. 04'755830

מציאה, קנון AE-1 + שם 75/260 אר סולה. 03'790075 (10706)

מסרטה בולקס, 6008, מסוכלכלת סמר לה + ר — 16. 03'744727, בשעה 22:00 (#16860)

ניקון אף 2 + 3 עדשות ניקור + אביזרים. 052'78394 (19463)

קנון AE-1 פרוגרם + עדשות, 1.8, 50, 70-210/4, 70/3.5-4.5 — 35. 052'87392 (20281)

מתנה לחנוכה: ספרי צילום בעברית ובאנגלית, למתחילים למתקדמים ולמקצועיים, קמלת ב"מוקסר חוי 5 דיזנגוף 03'773898 (22818)

בהזדמנות "סינולופר" 9000, חדשה + מדשה + נרתיק. טלפון 03'263629 (23078)

מצלמת סינולונה מקסגו 7000, חדשה + אביזרים. 052'448725, לא בשבת. (23222)

מצלמת וידאו AIWA — CV 80 באר דיזה, 3,200 נדרת. 03'289694 (23614)

מצלמה סינולמה × 700 עם סינולנה 06'464097 35-105 (#13834)

סינולמה, 9,000 + עדשה, 28'85 + פלטר 4000. 03'922571 (#20039)

קנון אף-פי במצב מצוין. מלפון: 03'350878 בערב. (#22399)

חדש, בהזדמנות וידאו קסרה נפרול, M-3 מודיר, 4,000 נדרת. 03'480581 (#15101)

מצלמה קנון, AL-1 דלקס + זום 70 — 35 03'442080 (#15625)

"טאו" כלים לצילום ותיקון מצלמות, קניה, מכירה והחלפה. בן יהודה 18, ת"א. 03'293689 (#15987)

"מצלמת המיד" כבכר נמיר מאחרים, מצלמה + פלש + תקון + אחריות + נרתיק. 49 נדרת במבצע. 03'280532 (#16230) 352 תאח

בהזדמנות מצלמה אוטומטית קנון 35 אם.2, חדשה. 03'319687 03'227231 (#20687)

מצלמת וידאו נשיונל אם. 3 אומטי קום, עדשה. 057'412747 (#11120)

סופרקה N.P 125 קנון (מקסימומינמי לה) בחדשה + אחריות. 03'262474 (#14424)

ניקון אף.ו. 20 כוחרפת, עדשות זום 150 — 70. 03'319267 (#14683)

קורסים בסיסיים ומתקדמים, צבע ויקונים בסכון לימוד צילום. בה"נ יעקב ברונשטיין, הירדן 16 תל-אביב. 03'658596 (#16316)

מצלמת וידאו משוכן, בהזדמנות, מגזר עם אוטומטיות בהזדמנות, מלטו-ססתי. 03'793259 (#18565)

ניקון אף 301, עדשות 28 מ"מ + עדשות זום 03'266671 80200 (#17952)

ציוד אמבטיות

"אגב" רידונה אמבטיות בבירוק, בכל הארץ ובאחריות. 052'78862 04'526622 ,07'638292 (7374)

"נורות-ארגיי" ציפוי אמבטיות באמיל, עבודה ישנה. 03'798974 (#21648)

קוסמטיקה

30% הנחה למימפל קוסמטי מקצועי למביאה המודעה. 03'423805 (19636)

מפגל פניס ועוד חוות הדרכה בספסה נעד הפנים, הקבלי בתירוטנות ב-הטזר. ינצוי נשווה וקרמים. 03'236462 (23397)

קופות רושמות

קופות חדשות + משומשות, מסופים אלקטרוניים + שרות. 03'703985 03'539344 (22731)

קורסים

קורס מכוא להדרשה נסיה, פגוז בכאר בוה. 03'5741148 בערב. (23582)

קורסים לעיבוד תמרליים, בוקר/אותר כורים לחיוך מבטוש בכתבו. 03'842859 (17052)

סדנאות לעריפה בשעה מתחילות בר' צמבר. פרטים והרשמה: 03'736934 (#20277)

חוג כליסוד ציור על עור, "סמיריו אורי". 03'242591 (16174)

ריטון בידלים בנירס בוהה פרס לשנת קבוצות להורל 1987, הקורס מיוחד לבוגרי השכבות הבכורות. חבר ר ומשלת זרוח (אמצ'רות ובגה) עד פים טוספים מתנשמה בכבורי "רי מן פהר" תל-אביב, רחוב שלום עליכם 8, בימים א'-ה' בשעות 11:00-17:00. וביום ו' בשעות 9:00-12:00 מספר מקומות מוגבל. (#21566)

רמשק הניה בהיעד ידידוי!! קרים רמשו דיה הצלחה מובטחת!!! לימוד מעשי ע"י צוות מנוסה במקלחות. מרים בבית "זהר". 03'772206 (#21815)

שיטת מזינה מידי קוגטרול לשיפור הזיכרון, הריכוז, הרדמה מתחים ועוד. מודיעים על פתיחת קורסים בחודש דצמבר. קורס מרוכז למבוגרים ומוד בתל-אביב 12.12.86, קורס למבוגרים ומוד בתל-אביב 22.12.86, קורס למבוגרים ומוד בירושלים 17.12.86. לפרטים מלפון: 03'29940 (#22102)

חטוך אלפי דולרים, קורס להרכבת זישורים. בשיטת עשה אתה בעצמך. 03'474741 (#11802)

קורסי חיבות למבוגרים בצורה לחינוך מבטליני בחולון. 03'842859 (#16615)

קורסי היבות לילדים/נוער בצורה לחינוך מבטליני בחולון. 03'842859 (#16625)

קייט ונופש

באילת, דירת 3, מרוהטת, לתופשות חגים, מלפון. 059'75913 (8253)

מבצע נופש בסלון נריה-טאגל במבב דיה, חדרים מסגנים ומרוהטים. 067'20826 (17199)

סיטנה לאילת, חבילות נופש. בכלל בית מלון "מוקד". 03'452735 03'442287 (19282)

סיטנה בשמי הארץ, 19,5 נדרת בג"כר, גם בחנוכה, "סמוק". 03'424680 (19660)

ציוד בנין

חירשווו!!! שרות תקנים לציוד בנין, באתר הבניה, באחריות מלאה: 03'883396 (9206)

מעוניין לקנות "גבי בראל". מכולה לציוד בים. 03'990002 08'469313 (#13404)

עגורן פוטיין "פופקס" 1985, זרוע 45 מטר, 1.4 טון בקצה. 04'258543 04'382814 (#21047)

טפסים, פרופילים, ציוד בנין, במצב טוב למכירה או להשכרה. 03'611176 (יחזקאל) (#12842)

בהזדמנות!!! תבנית תלויות, יד שניה בסטון סרקוי!!! 052'558049 (#15389)

מכלה + מכונת תחנוך, מרצפות + מהרך ארגה באריה. 03'497894 (#16636)

ציוד למסעדות

מאיר קווה, מכר וטוליף ציוד לקפרטוריות, מסעדות ומסבדים סוסדיים. 03'834539 (8200)

ישירות מהיבואן ומהיצרן ביטוח ציוד, סכינים שירה, מוצרי פלאסטיק, קולבים, שמפניוית וכוח. "מאור יבוא ושיווק. 829649 ,822704 (11141)

ציוד לבית קפה אספרסו, מכונה לוריה ומקרר. 03'644906 (16843)

תנור פיצה 3 תאים + ציוד נוסף למ"עודה. 08'451240 (24008)

למכירה 4 ספים — שולחנות וכסאות בסטון כפרי (6 סמרים) 03'446611 (#11662)

מכונת מקרו הם + דוסוס לאוכל + דור מקרר, עוד... 052'555681 (#21245)

ציוד צלילה

מכל כמר פוטירט, מאון פני + מר כל, כחושים. 03'417430 (#20435)

מועדון צלילה דולפין, למכירה סטים "רגאטירים, קומפרסור באואר קו"ל.15, סירת קרבל. 055'32426 055'50491 (#16120) ליאורדו

ציוד תעשייתי

בהזדמנות למכירה מכבשים, מספחות אשר לגזר והירה. 03'821897 (24046)

למכירה אקסמרודים, תפורת וזונית, ליצור פוליאתילן, בהזדמנות. 052'547741 (9190)

סטורסים לרנום ציוד פ"ואב.ס" סמר 800, במצב טוב. 052'61459 (#13453)

ציור סמכמם במצב טוב: מריזד קר דיה, דחבה ארון A — 500, בדק פרש 1.25, סמר פרם 400 לבדל, הליכמה 1.25. ציוד לדוד אלקטרו'. "אדיר". 03'339126 03'331547 (#18871)

קליית קפה

קליית קפה בדמה אירופאית "קפה סעדך בארק 5, רמת-גן. 03'736952 (#21573)

רהיטים

סלון מעור משוחום + שולחן סלוי. 03'230196 (26807)

בהזדמנות ארון חדש, 4 דלתות, באריה 250. 03'834528 03'734007 (90291)

סלון, 6 כורסאות מרוזת, במצב טוב. 03'490635 מידיוו!!! (9525)

שולחן אוכל 8 כסאות, מתיך עבודת יד, נדום + מקפיא 145 ליטר, מזגן 1½ כ"ס. מל: 03'952360 (10949)

שולחן כפרי עתק + 10 כסאות, 2,500 נדרת. 03'901443 לא בשבת. (13474)

בהזדמנות מזנון לסלון במצב מצוין. תם בוהה. 03'457958 (13698)

ססטות השטפרים, במצב מצוין, מזגן, סלון נסיר אוכל. 03'485074 (15093)

סלון + פינת אוכל + חדר שינה + ארון מלטירה. 052'24275 (16694)

סיטה אוית + 2 שידות בסגנון עתיק, סיטה זוגית מונלה, כורסא + הדום עור. 03'5460024 (16772)

סלון מקסיפה צרפתי, מקרר הדירואן ואשי, מציריוו!!! 03'482468 (16883)

בהזדמנות סטית ייפיפה (דחש) 2.40 אורך, 1,250. 03'450741 (17189)

מהנוויה — ארונות במקפה סירה, 4 קטומים 280. 03'375224 (19711)

אוסף פריטים עתיקים בהזדמנות מאוד דוו!!! במוצ"ש. ניסן 5 הרצליה. 052'84955 (19804)

סלון מעור, מיבוא חדש, בהזדמנות, אקטקלוסבי. 03'965517 (22656)

"הרהיטוריסר" — גם בחולוויו!!! באולם התצוגה הצמוד למפעל החדש — באור התעשיה, אזור (חוצות "דנקר יד קהן) הכובל 4 הפלך 6 ליד "ס.ב.אסריקפה לרורר" המכירה לקהל: 03'801505 ובמוצ"ש 19:00-08:30 (22963)

בדמודים "הרהיטוריסר" — חוות הספרנל, בבנין "אאוס", הרצל 75 (פינת זבוטינסקי) — במבצע מכירות עוף. "רהיטי ים" — מהנוויה לצורך בחדרים שחוכלו להדמנות לעשבבכוד. אוזות קמטונים: 4 דלתות — 300, 5 דלתות — 350, 6 דלתות — 400 (+מגירה). מלניים: 3 (+2+1) — 450, מזרני פינוי — 530 (+מגירה), מזרנים: "פדרדס" (190×140), "סופרארטופדי" — 210 (+מגירה), חדרי שינה מפוארים ומיטות אבוד. סיטמתה: לקרוחות מקצועיים מעבר "קמבאים לסדרות ורוספים", פתוח רצוף: 09:00-20:00 03'724437 (22991)

סחורות סלון ונחצים בפבחר גדול ונשואים מחרים, מ. אוטנסק, הרצל 39 ת"א. 03'821921 (23011)

בהזדמנות נריה, נסא, זיפות מדר בסגון עתיק. 03'920912 (23027)

רהיטים אקסקלוסיבים, מתאים לפרוסרה וכפרה. 03'477174 20:00-20:00 (23427)

שוך דהיות סגנון אמריקאי למכירה, כולל וברוסה + דלפק אוכל, מצב מצוין. 03'808892 (23966)

רסטוד תנוות, הדסים בהזדמנות סר רנית, בן יהודה 114 ת"א. (#21201)

רישום משר' מהירד, מכונת כוויה, וירוהב הצלים בהזדמנות + למכירה. 03'224615 בשעות 18:00-14:00 (12994)

למכירה חדר שינה קומפלט + חדר ילדים + סלון + שפית במצב מצוה. 03'423790 (#21055)

פינת אוכל מיוחדת בצבע אפוקסי מתוצחת בשילוב עם עם שיש. ל"פ סת יחידה למכסל שומק 16 ת"א. 03'825357 03'836975 (#15109)

מתנן חום כהה 1.96×2.60 ופרוה וכר. 03'323098 (#15592)

למכרים, רהיטים תוצרת בהזמנ, סלון פינוי + שולחן, סיטה ווית + שידה, פ"א + סיטה ביסאות. 03'997208 (#11910)

חדר שינה עתק, סיטה + שידות + טאלת. 03'722592 (#14952)

ריהום סלוני: 1 + 2 + 4 + שולחנות פים. 03'232669 (#21407)

באר תוצרת חוץ, 2 דלתות, ציפוי מראה הפירנ'ינד בנר. 1,500 דולר. 03'730850 (#21283)

בהזדמנות מתצוגה!!! ארון מטבח + ארון קיר מפורסקה. נוירת הכ'. 03'824370 (#21717)

פינת אוכל נפתחת ל-10 עד קון תקל. 268356 (#11242)

מטבח כפרי חדש "פהיפהוו!!! + סטבו סטסורפס!!! 03'911481 (#11547)

סלון קורדרו, 1 + 2 + 4, במצב טוב. 03'746667 (#11720)

סט סלון במצב טוב 3 + 2 + 1. 03'741303 (#14786)

סיטה וגית ו-2 שידות עתיקות, 1500 נדרת. 03'358850 (#16305)

שולחן, פ"א 2 מטר אורך, ששה כסאות. 03'350220 (#16435)

ושולחן וכיסא מסודר, שולחן סלוי + מכורסים וכו'. 03'261037 (#13999)

למכירה פינת אוכל, 6 כסאות, במצב טוב, 350 נדרת. 03'311286 (#14404)

מרפייה קח חדש רהיטים מרופדים בידי רפר אמן. 03'822626 (#16053)

בהזדמנות!!! מערכת מגדרה חדשה סקנדית, כורסת צדות. 03'748635 (#16273)

למכירה סלון בסגון לואי ה-16 מודר אוכל. 052'557864 052'556729 (#17447)

למכירה תכולה של בית במצב טוב. 03'612060 (#18482)

רהיטי משרד

שולחנות, כסאות וארונות משרדיים משומשים. אפשרות לתשלומים. 03'258974 (9551)

ריפוי ועיסוי

לנושים מסוי מקצועי בבירוק, מייד מטריסם מטפוי. 03'884190 (26813)

חמנה באסכה!!! תעויק עסת פינוק בבירוק/סלון. 03'233211 (26627)

דלאס מיניסיית מסוי בבירוק/סלון, 24 שעות נזירות ירושלים. 03'226932 (7648)

סכו רי — מיוחד. באוירה אקסלוסיבית, בוח חינית + סאונה. ב'רהודה 115 פינת לסר 9. 03'223235/6 (8205)

פינוק מיסות ועסה בבסוך 24 שעות + נרשאות. 03'449136 (9584)

לבירוק/ברכן, מטו-סטיות, דיסקרטיות, נואה ואינטלגינסיות. לשרותך. 03'220791 (10462)

דהוס מודול "סילבי" — מחפש מטפלי רלדאה אישית. 03'264659 (19732)

60 דקות של עונג אמיתי, בבירוק ובסלון. 03'296416 (19960)

שפוצים

"הצבעים" צבעים ושפוציים דירות, חדרי מדרגות ומשרדים. 03'789231 (26737)

מרמות, שיפוצי פנים, מים, צביעה ושטבורסקס. 03'800631 (19490)

ס.ס. לכבוד — מכסים שיפוצי בתים + עוות רעפים + חשמל + צבע וכד'. 052'552692 052'570423 (19496)

תיקוני הע רוסקי רעפים עפוי החמן אותנו ומפל בהקדמו. 052'552692 052'570423 (23702)

"שירות זהב" שיפוצים, אינסטלציה, חשמל, צבע ושפריץ. משרד: 03'347277 (#20590)

"זיקית" סיוד וצביעה (ספטבורקסם) בהוהה, בכל הארץ. 03'558717 (#15023)

סיוד וצביעה לדירות ריקות + המטוות תיסוח. מל בוריב (גם בשבת) 03'5591969 (#14682)

שיפוצים צבע וספטבורקסם, עבודה נקיה, מחירים זולים. 03'9246437 (#21572)

סיוד חדר מדרגות, כולל מטקה ואוד סן חשמל, 500 נדרת. 052'454793 (#21596)

קבלן שיפוצים תוסטות, ריצוף, קרמיקה, שפריץ, אינסטלציה, בניה, שלד ועמוד. 03'5321049 (#17623)

שרותי הודעות בטלפון

"מל'סרויס" — שרות מלפונים ומזכירות, קבלת מודעות לכל העיתונים. 03'5322026 (23497)

שרותי מוסיקה

אורזיו!!! מוסיקה רקס לחתונות, בר מצווה ומסיבות, הגשה מקצועית ומבורכת. 03'720763 (22702)

מבצע חודש מוסיקה לחתונות ומסיבות, מלפון: 03'481442, 03'5461871 (#16272)

שרותי משרד

ארגונה ארונות תמודות. מרגשים (גרפוזק). 03'654925 לפני שש בערב. (7166)

סתל, תשבות מבוקת ובודוח: יומן סס, מע"מ וכל סוגי הוותהיים. 03'480705 (19464)

בהזדמנות!!! מכונת צילום מסמכים "קנון" 1626, חדשה + אחריות במתציג הסחירוו!!! 03'664701 (23399)

אם נצבע עבודת קורספונדציה, עבדית, אנגלית, תרגומים, שרותי מלקסת הנהלת חשבונות, לפרואסור מלביין. 03'660825 (23609)

כתבנית נוסה, בלנית ופכית, א.ב.א.ם. או אלקטרונית. 03'352394 (#14574)

מכונת דיום עיבוד עברות מאוד, בתנאים נוחים לסוחרי ביטוח. מל: 03'623635 (#15152)

סטטית לקבל עבודות הדפסה בטור בד תסלילים, עברית ואנגלית. 03'5463227 (#21569)

ההרות מהאותבה ולמסמכים, סטס הכטת, ביסה לאוכל, סגרם עם באור לית. 03'393826 03'6618611 יחזקאל. (#11142)

"בנק הרגומים" את מרומים הכל מנוסנות לאנגלית. איכות מעולה. 03'220814 (#17561)

שרותי שילוח בינלאומיים

א.ב. סופרפרים פנוים לאורות והובלה שירות לכל העולם!!! 03'421381 (#10864)

תכשיטים וכלי כסף

קונים זהב וחלוקים כמוות, הגמאות בעד התכשיטים, תל-אביב: 03'220033, חולון: 03'845094, ירושלים: 02'221311 02'228678 (8914)

מכונות כסף, שולי כסף, מהיצרן לחזית בלבד, בכל הארץ, "בילי". 03'784160 (23424)

לבנוי חויות והבים מהיצרן תכשיטי זהב מיוחדים, "תכשיטי דאוק", הס 1, תל-אביב. 03'268812 (24151)

תנורי בישול ואפיה

תנור גז "קרמיק" רו קוסל, בהזדמנות, כיריים 4 להבות בילד אין חדשים. 03'416036 (9418)

בישול ואפיה, אטקור 1410 גרמ, סגור, 03'473876 בנרב. (9978)

קלוריק סתוקה מסצמ, בצבע ירוק, במצב חדש. 03'471073 (#19950)

מיקרוגל "מוסיבה" דגם 6610, חדש, באריזה, בהזדמנות. 03'990605 (#20723)

תנור אפיה אמריקאי קאלוריק בילד אין, חדש באריזה. מלפון: 03'454117 (#21567)

תריסים

סטוקפים — צוורים, מטלבנים, סרוחבים ומכבים לבנין, הספקה מהירה. בטל — סכנות. 03'825995 (#16121)

שידוכים

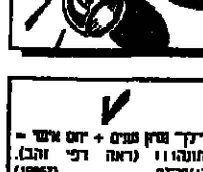

"בירקי" מחן מנים + יום אישר = התוצאה!!! (ראה דפי זהב). 03'296679 (19857)

מר מוסיף: באו לשמוח של כוס קפה ובדיסמירות על נישואים!!! 03'719042 03'720032 (7639)

בסדר שידוכים לדתיים. פגוש במבסעדים בתל אביב מבוקשים אקדמאים מצליחים. אקדמאית אנגל סקסית עשבת בסוס הדפסה, בת 29 ממשר. 02'810635 (7734)

שטיחים

סאוסף פרסי מצוה, שטיחים פרסיים בזוכה זאפי נירים. 03'482928 (11312)

למכירה שני שטיחים גדולים ב-600 נדרת. 03'785978 ,16:00-מ (#14220)

שר שטודים פרסים בהזדמנות, בערב. 03'910996 ,03'911943 בעבודה (#12291)

שמלות כלה

שמלת פיימים — חרוזים ארוכה חדשה מהודרת. 9640015 40 (#10932)

שיעורים

מורה לאורגן — סולפי והארמוניה לנגר ... 03'495078 (26780)

שעורים בהתמסיקה, מ-יב, ע"י מורה מנוסה. 450265 (17901)

מורה ביסורים ובשיעורים, לתלמידי עממי, גם בבית, ע"י בעל בגרות. 03'234298 03'230841 (8025)

סמורים לחוסיקה ומן שיעורי פסנתר מודרן לילדים. 450265 (8106)

מורה מוסה למתמסיקה, בגרות (5/4) מכינה והרטאים. 03'447927 (13459)

שמורים לפיזיקה ו', ומן שיעורים בכי המסיקה ופיזיקה. 03'9220628 (17101)

דקדוקה, מורה לליסוד השפה היוונית. 03'767734 (20340)

בוגר אקדמיה באנגלית, מורה באנגלית ומן סמורים פרטים בדיסום וציל אהדה. 03'743264 (23072)

אקדמאית מלמדת מטוקר ומרם פוסמקה סרל 4. 03'902095 (23087)

שעורים פרטים במתמסיקה, הקדוק עם הכנה לבגרות ולהנוי ניהול בכל המקצועות. סטודנטים נסיון בהוראה ומכללות. 03'516243 בערב. (#11828)

מלמדת פסנתר ופיתוח קול למתחילים, במצר סודי. 03'905965 (#15199)

בציבור להדוס זמר/תוו!!! פנה לסכנן להסבורח זמרים/ות בהדרכה צבי כסף. 03'65'81'84 (#22251)

לזמרי ההדות המנבוות פרמי עד הצלחה בסכון. 03'222836 (#22279)

מעורי תאקסופון למתחילים, מורה מנוסן, בתנאים טובים. 03'454396 (#10832)

שעורים בספרדית לכל הרמות, יחיד/קבוצות קטנות. 03'471964 (#17325)

ריקודים

SAMBA BRASIL!!! ההזדמנות היחידה ללמוד סמבה כדי ריאא מקצועית, אבן גבירול 103. 03'454928 03'225002 (24162)

לנושים מסוי מורה, מסוה ועסקים מסוי בבירוק ... 03'242318 (#11810)

סדרי משרד / שירותים

"שירות מסר דיסקרטי לבית הל' קוח/סלון, ברמה בינלאומית. 03'296413 (19968)

מועדון העסים מסין אותך לגיטוי מוסגים, בבירוק ובסלון. 03'296415 (19970)

צעירה, נאה ושובבה, תפנק אותך בסוד בבירוק/בסלון. 03'296414 (19974)

למשרד ברמה גבוהה, דרושות מטרים, לשרות לבית/סלון. 03'296416 (20013)

מסוי מהירות יפהפייות צעירות, בבית הלקוח וסלון. 03'5512590 (23055)

צוות חדש באווירה אקסלוסיבית + סאונה בירהודה 26. 03'287740 (23405)

צוות חדש מסוים באווירה אינטימית, סכבי 7. 03'284513 (23408)

"גיל" מסוי מעורר ומרגיע מיפהפיות, דיזנגוף 93. 03'227910 (23410)

מסוי מרליק ע"י רוסיות + סאונה, עוד בקדין 13. 03'285919 (23411)

פינוק עד חצות הלילה, מיפיפיות ספרטניות. 7515001 7516605 (23569)

מכן תרשו!!! צוות לרכיבים מסקציוטות מעוניות תאות. הוכרמן 22. 03'203683 (#13747)

"ידוהב" מסוי מפנק ומרגיע, תקבל בבירוק/סלון, דרושות מסוסיות. 03'775077 (#13800)

סקסית חאה תפנק מסוי מהנה בבדהן – מלון, כולל שישי שבת. 03'733048 (#19878)

מסוי מגע מכרידל ועד הראש לכף הן/סלון. 03'773154 (#224321)

יפות וצעירות פידוח אצלך לפינוק מוסגים + דיסקרטיות. 03'237508 (#22451)

מסוי ספוק מצעירה בכי טוף, בבירוק סלון. 03'372932 (#14205)

לנשים ולגברים — עיסוי מכאבי ראש ומיגרנות, הרפית מתחים ועוד. רים מקווים — בשעה באווירות. 03'496193 (#15138)

מסך ע"י קוסמטיקאית מוסמכת. "ידי זהב" סלום אורנים. 03'723791 (#20520)

מסוי + פינוקים מצעירות, 24 שעות בבירוק/סלון. 03'491911 (#21078)

שרות מסוי לבירוק/רסלון ע"י מטריספיות נאות ושונות. 03'235596 (#21272)

לשושיוו!!! "סנג'יים כמו שחסף ריבוד נאה ובשוד". 03'791232 (#20830)

30 דושה, מסוי מאורי, בירהודה 43, קרב. 03'226932 (#21188)

רחובות מטוסטיות חובבות ומקצועיות 1500 + בשוסס למתאימות. 03'225918 (#21295)

מסוחר משוחזר יפות באווות חמוד מילנטיות בבירוק. 03'241833 03'238740 (#21910)

בשורה מקסית וחסובה, תפנק שווה מפוקח בבירוק/סלון. 03'5519968 (#13696)

עיסוי מקצועי ומרנוץ מכקמונות בחודרים, "הדוך בירהודה 51. 03'234396 (#16870)

לנשים עיסוי ופינוק מגבר נאה. 03'725720 (#16895)

לשרותכם, מסוי-סאווית נאות וצעירות בבית, 24 שעות. 03'791232 (#17553)

מסגי-סים מבצע מסוי (כלבדו) בבית הלקוח — לשחרור מוסלס. 03'5464875 (#17501)

לנשים!!! חדש בדומות המכורה, שרות מסוי לבית. 08'491141 (#18012)

בן-זוג

אקדמאי גרוש מתחסם חגינת כבוד סבר טנה, עד 30 לנישואין. ת.ד. 2314 קרית שמ. (6370)

מהנדס מקודה, רווק 42/171, מבסס, מבקש נאה, לא משנתו, עד 36, לנשר אין ת.ד 3123 באר-שבע. (16571)

אלמן, נמסיור, 59/174, ברצינות. ת.ד. 34017 חיפה (23523)

רוזי, נוסר, רווק, אירופאי, 49. ת.ד. 18006 תל-אביב. (23698)

רוזי, 21, כוחזה 17-20, למסדה רצינית. ת.ד. 6008 חולון. (23766)

אלמן +, 49, לקשר רציני ומטסעתי. ת.ד 8374 ירושלים. (24260)

55, גרוש + 1, מחפש נאה. ת.ד 31768 תל-אביב. (26793)

אקדמאי ישראלי 36, עובר באמריקה באקדמאית צעירה יפה. ת.ד 4226 סד 42141 נדה. (26858)

מעוניין באישה נאמה, אפי טוב, לחיים משותפים, סיטבאית, 40-55, אפשר לנישואין-זה הדולם שלי, אני צמא לקבל אישה כזו. ת.ד 22004 תל-אביב. (26916)

אקדמאי רווק סמדר, 44, מחפש צעירה אמריקאית, אירופאית, אפריקאית לנישואין. ת.ד 37469 ת"א. (6187)

סהורס מתעשבים, 178/33, רווק רציני, ביפה מתעלמתית. ת.ד. 30056 תל-אביב. (7402)

אקדמאי 42, מעוניין ברצינות. ת.ד. 36 ת"א ופרטי. (7627)

אקדמאי, סקסי בעבר מאור כלשון, 34/178, בסטכילה נאמה. ת.ד. 30820 ת"א. (7915)

אקדמאי 30/163, נאה מסודר ורציני, בסמכילה איבוחות נאה. ת.ד.פ. 30736 תל-אביב. (9363)

רווק 178/35, חוזר מאור, עצמאי, נסיון בפרטיה, למטרה רצינית. ת.ד. 30676 ת"א. (10608)

אקדמאי, גרוש, מסודר, 45, מעוניין ... (#22534)

גרוש 39/170 בפתאויות, למטרות רצינית. ת.ד. 450 הרצליה. (#15060)

רווק 165/28, ברצינות. ת.ד. 20050 ל/540 תל-אביב. (16864)

חיים יפים למתאימה "אלמן 70, בריא, רציני, מטכל ומבוסס. ת.ד. 1334 תל-אביב ל/1573. (#20494)

גרוש נאה ומשכיל 32/168, בסרה מטכילה ומסודרת. ת.ד. 29688 תל-אביב. (#22460)

"רייקי" — סוגנייק, 23 — הרמסי. 26 — חיה, 29. 03'296679 (#11755)

ברוווקה, אשה נסיה, סניה המסודרת, אסטוגיה, תרבותית עד 45, אפשרי מסולזית, אמצעי נפשעה, פאר, אלמן 47/179, פרוש, סורית + סלפון. ת.ד. 36969 תל אביב. (#11958) 61369

חייך אירופאי 63/174, נאה, תרבותי, איש עסקים, נוסע, מחפש מתרומות אקדמאית, 45-54, להשיב באנגלית, גרושות + סלפון לת.ד. 14062 תל-אביב ל/חייך. (#21424)

מעוניין לקשר קדמאית ... פרוש, רווק 47, מסודר ומסודר, בובטסט, לנסורה. ת.ד 5066 רמת-גן. (24108)

לוקסור, רווק, 47, בסבסוסה, לכתוב לסטרית חיפה ל — 511. (24252)

האם את הבחורה או האישה, אשר תהיה מוכנה להתחתן עם גבר בודד, שנמיד ומבוסס, מרין נפש וסימפטי, אם לא איכפת לך הגיל והמצב, סלפנו! 03'251539 (#16189)

סמורוי נאה 40, גרוש בפתאויות. ת.ד 30980 תל-אביב. (#13525)

איכותי 42/180 גרוש, אירופאי, מקצוע חופשי, נאה, ביקורתי, המצדד בתנאי, מעוניין באישה נאמנה, אסוללסטסרית/ממב רב אירופית, משכילה, יפה, הקום הדסור, רזה, רווקה/גרושה + 1 עד 38 — לנישואין, רצוי צילום, לתשובה מסוכה + סלפון. ת.ד.פ 2516 רמת-גן. (#13564)

פרופ' 38/180, למטרה רצינית. ת.ד. 1210 תל אביב. (#14580)

נאה, 46/167, בסמודרנת נאה, 40, רצינית. ת.ד. 2596 סטמלה. (#20146)

אקדמאי, גרוש ורציני 39/170. ת.ד.פ 8630 (#15731)

אקדמאי, 36/175, מארצות-הברית, רציני, גרוש, מחפש אקדמאית 25-35, לת.ד 5773 באר-שבע — ויקרם. (#16977)

ב-"מבור המצאי רופא מוהדהר, 34, רווק, המעוניין ברצינות לנישואין. ת.ד. 28181 תל-אביב. (#20104)

ססטיטר 25, אלמן, נאה באנגל אדמטלוס עד כסף נאה לקשר רציני. ת.ד. 20050 ת"א ל/733. (#22246)

רופא 29/173 נאה, נאים, חרוף. ת.ד. 20050 ת"א ל/536. (#22261)

מעוניין באשה צעירה לנישום, 70, בכר צב טוב, בכת לידה, תמרה ירושה מסק מכת. ת.ד. 1060 בת-ים. (#22534)

גרוש 39/170 בפתאויות, למטרות רצינית. ת.ד. 450 הרצליה. (#15060)

מעוניין בהיכרות עם נשים + יום אישור ... (19857)

רזק, מוסר, סמורוו, בעבר הבהרה, דר חיה סמאוד, הוקסמו על הים לסוף. 03'720032 ,03'719042 (8525)

במקום לשבור את הראש הזכן סכירים התקרבלה, התקשרו לסני. 03'720032 03'719042 (14336)

ע"פי החוק הקיים, יכול כל אדם להכריז על עצמו "שהוא" טנב כהוד לם בודו ונבוליו מרוע לקחת צעמש לירא אותה החוק לחיצוף עם עלוי "קשר" לקבלתם חינם עד שיוו 03'733994 ,04'446023 09:00-21:00 (+ שבת) (15875)

שמע הצעות הכרויות בלי סוף, דק בעלוף "קשר" לקבלתם, חייני עבנויו. 03'733994 ,04'446023 (15910)

מכעשו!!! הצטרפו לסעוד שירוכים בכשור והתאמנותי עלי "קשר" יפני אותו בחודה, להצלים קבוצה/חור בבית, חינם + שרות ראשון, ללא תשלום. פרטים: 04'446023 ,03'733994 (15922)

"מסיבות "חגים" "מוצדיורים" מה יהיה!!! באו להכיר אצל פני ולהתחדר תן סוף מקודו!!! 03'719042 03'720032 (17008)

דתיים/ות מאירופה, קנדה, ארה"ב, מעוניינים/ות בישראלים/ות לנישואין. 03'249476 (19289)

תושבי חוץ יהודיים/ות סמביב לעולם מעוניינים/ות בישראלים/יות לנישואין. 03'249476 (19348)

לטה דוקא שלוי קשריו כ"ל-יום נוים נשמע הצעות לקשור ישיר, הסמיר סכיר ואינך חייב/ת לפרסם עצמך. אם אינך מעוניין/ת לקבלתם חינ"מ שבוזדו 03'733994 ,04'446023 21:00-09:00 (+במבה) (19457)

הדים יקרים: מעוניינים בשוא סכוס בילדכם!!! כו'את לכם להתקשר לזיוו!!! אצל ידו סיבי לנישואין!!! 03'720032 03'719042 (20028)

ילדיוו!!! משפחתו!!! בעל/אישה!!! באו להכיר משפחה!!! התקשר לזי 03'720032 03'719042 (20042)

אורות מלבב מקסרה לעולם ובאר דין. המצא פרטים לתד 6190 ת"א. (22706)

תושבי חוץ יהודיים סמביב לעולם מעוניינים בישראליות משכילות לנישואין. 03'249476 (19445)

ארזי: אם אתה בודד ובוילי 60'70 בריא ותפקד, מי זאת להכיר לך אישה טובה, סבינה סימפטית, להסעך הדרך!!! 03'720032 03'719042 (20033)

חינו 03'292777 ומסיר סורמתר ל"מוקדמייה" היא התפרסם מוצרו!!! ב"הרופר 03'292777 (23116)

סיזובי טבוח, לחוו החזי האקדמאי בלבד, עד 34, הרצליה רים. 03'592172 (23349)

עונת הדים מכל רחבי הארץ, נשים עוסאים באמפלגות עלוי "קשר" לקבלתם חינם עבנויו. 03'733994 04'446023 (23520)

לנשואשו!!! אלמשמאחוו!!! באו להכיר ולהתחתן!!! התקשרו לסני — 03'720032 03'719042 (23603)

עלוי "קשר" הדרך הישירה והטעה להכיר בני זוג, לקבלתם חינם עבוזו 03'733994 04'446023 21:00-09:00 (+בשבת) (23727)

לא חמצא כיצד מכיריוו אבל בהודם תמצא את מי סכירויו בעלוי "קשר" הכעציף שפם הצעות, ברמה גבוהה (עם דימים/ות). לקבלתם, חינ"מ עבנויו 04'446023 ,03'733994 21:00-09:00 (+בשבת) (23744)

רק שלוי "קשר" ינוזים בחודש לך שפם הצעות לקשר סיידי, לקבלתם חינם עבנויו. 03'733994 04'446023 (23750)

היה אתה השדכן לחצכך עם עלוי "קשר" לקבלתם חייני עבנויו. 04'446023 03'733994 (23756)

סידוכי מבמה — ארגון ביטור ובחודור כת ע"י ביקורי בית בלבד ובהתאמה לדוזות לבבעה לקבל עם התאמים לבדוק בת ביטות לגמור. לדושותים אקדמאים/ות + אנשים עם הכבורה. 03'9613105 08'459975 ת.ד. 245 רעגנה. (23789)

"בנה קייף — אירועים לחיים, קשר מחוזר, סגדת מוזלסה. 02'637646 (#15423)

גרוש נאה 55/175, מעוניין למטרה רציבת באשה נאה בוזרת לב. ת.ד. 63 כפר-סבא. (#19777)

לסה להיות בודד/הוו!!! חילוטיים/ות, דרושים/ות/עמ'סים/ות, וגרושים/ות, נויר הזהב, כל הגלאים לדכבים בכוזרוו!!! "ריס" אך". 02'635834 (#11268)

מסודר שידוכים בכרמל, הגעות רציני לכל הגילים. 04'330533 (#21044)

"נוחי" שידוכים רציני, מארגן מסיבה במסגרת הכרוות. 5512590 (#15002)

פורמן נברת "פינת חין" 23 שנות ותק במסורות ובהוגנות. הרצליה 19, חיפה 04'526171 ,04'733356 (#21506)

ב"מטר המצאי" אם בקבעת ארץ לכי שמוך. 03'373640 (#21947)

"מטר למטרה רושאין" ברמה גבוהה, אמינות וסודיות. 03'373640 (#22086)

אחראי עד 60 יסוו!!! קבלת סורמות ל"לוח-מעריב" 20:00-08:00. 03'727630, 03'738707, 03'739297 (#22194)

בהודעות ע"י ביקורי בית בלבד, לם שמע הצעות מתאימות בכל הכודים למסתונות. 03'613105 ת.ד. 245 רעננה. (#12571)

"שירובי מנוהל" ללא תשלום, לחיים הדחות. 02'699397 (#14756)

אן אהפה לאחרות ביחד ובראש ... ת.ד. 245 רעננה.

בת-זוג

צבר אירופאי, 39/165, גרוש. ת.ד. 28053 תל-אביב. (#11140)

הקבלנים: 38/190, 40/178, בעלי אמצעים ומצבאים (רוקים) ברווקה רציה לנישואין. ת.ד. 245, ראשל"צ. 03'9613105 (#15142)

27, רווק, רציך, מאושב, מטפחה סר בת ומבוסכת, ברצינות לנישואין. ת.ד. 6136 ירושלים. (#15437)

לרווקה או הוסמאירוית מעוניין להכיר דך דרווק 40/185, אקדמאי מטודך ת.ד. 8558, תל-אביב. 61084 (#15745)

רווק רוזי, 31/177, ברווקה לנישואין. ת.ד.פ. 4336 תל-אביב. (#20581)

אלמן ת'מי מסודר, ברנדה 50 + לוויה, מאזרחקה. (#20980)

ססטיוק, 64, כלכלן, 48, ססוודים, 55 מכלאי, 51, רוקסור, 62, "שר" 03'296024 (#213261)

רווק, אמטורלי, 34, אקדמאי, נאה ורציג, באקדמאית תמורה 22-30, רוכרת אנגלית, לנישואין. פרטים ותמונה לת.ד.פ. 499 בכפר-גולוס, מטר 20306 (#21345)

אקדמאי 31/175, נאה, חסור, רזינו, רציה ברווקה. ת.ד. 9529 ירושלים. (#11204)

רווק, 28/168, רוזי, הרמסי, נאה — כבר, ת.ד. 960, ב"ב. (#16437)

רווק, 42/1.85, סמור, מעוניין בבחורה נאה ותרנית המסתוינה לבנות בית חם עם אמשורות לזרוח בחו"ל. ת.ד.פ. 10910 רמת גן (#21895)

אלמן הדכובי ומסודר לביה בסרי חם. ת.ד. 161 סיסוד: 70700 גדרה. (#16436)

ידושלי אקדמאי, רווק, 32/170, אינטליגנטי, גדוד, עצמאי ומסודר, מעוניין להכיר נאה ורצינית. ת.ד. 2036 ירושלים. (#21516)

(פרסי), מהנדס, 47, אלמן דלל. ת.ד. 37306 תל-אביב. (#21586)

נאה, 28, בנאה וסבוסוס, לנישואין. ת.ד 10979 רמת-גן. (#15397)

אלמן סס'רס 60, 1,70, טוב לב, תאה לנישואים. ת.ד 20050 ל"506, תל-אביב. (#18966)

אקדמאי מבוסס ונאה 55/162, מעוניין מסוימים לאסורוסרבה, רצי אך לאמת. ת.ד. 21440 תל אביב. (#21682)

38/170, רווק אירופי, נאה ובעל עד כים ת.ד. 14106 תל-אביב. (#21790)

אישר, נאה, 25/175, דתים — בסמודרה לקשר חם. ישראל. ת.ד. 1334 ת"א, ל/36996 (#21934)

רוזי, אמטבר, 24/174, הנדסאי בסר בריא ושטנה מדהים, באמטבכת גם לנישואין. ת.ד. 682 נתניה. (#12057)

כן 26, עבר וב, מעוניין ברווקה לנסר לה רצינית. סבר ת.ד 10986 רמת-גן. (#13113)

אבי 45/175, אקדמאי, איש עסקים, הר צורה — תובוס לי אם את נאה מאוד, 30/165, משכילה וללא ילדים. ת.ד. 405 הרצליה. (#13431)

אם את רווקה עד 28, המתוויינת ברווקים ותנרת הסמר, ומעוניינת בהיכרות לנישואין, כתבי לך כנחור נפור ב"ד 1542 חיפה. (#18634)

30/171, רווק, אינטלגנט ומסודר. ת.ד. 258 ק"אז. (#11205)

רווק, 35/169, ברצינות, נאה מסודר. ת.ד. 2045 ירושלים ל-916. (#12945)

מוסבייק 160/64, במפוכבקיה אלמנה, ת.ד 3400 חדרה. 64'56 (#15006)

אקדמאי 186/30, הרבותי, נאה מאוד, נתקבל, איסאי, אוהב חיי משפחה, סיכר דין בישה, נאית, מסרה ומסודרת למסרה רצינית. ת.ד 22025 תל-אביב (#16288)

אקדמאי 40/170, זכה קל סחפש חשורה סינולוגיה. ת.ד. 79 מאורוזקה. (#16329)

מעוניין אירופאי, 58, בעל עשרה, אר-מן, 55, הקמאי, 64, רופא, 46, אחד 03'296024 (#16361)

מהנדס 32/171, רווק נאה, מעוניין בר אה, תחובה ומשכילה. ת.ד. 39995 ת"א. (#16363)

אקדמאי, 38/175, רציני, במתאימה נר אה. ת.ד. 3896 ירושלים. (#11157)

רווק, משכיל, ואין ומסודר, ברווק מסודרת עד 35. ת.ד. 2047 ירושלים. (#11258)

מוסבוניקים רוזיים, 23-25, ברצינות. ת.ד. 9247 תל-אביב. (#11570)

סמעכל ומבוסס, 35, זכה קל, ברצינות. ת.ד. 3546 מאורוזקה. (#12243)

מחבר, אלמן, סותק, 168/52, ובכר ע"צ שווי מעוניין באלמנה, תמוסה, מסודה לנישואין!!! בפרסים לסני: 03'720032 03'719042 (#14175)

גרוש 61/165, ברצינים לנישואין. ת.ד. 7620 רמת-גן. (#15840)

פרסי רווק, 36/188, חויך אינטליגנטי, מסודר ת.ד. 402 רמת-גן. (#16202)

מחיר סאור, 55 פרוסית, באה 33 בעד סיה. ת.ד. 1334 תל-אביב. ל/20442 (#16348)

אקדמאי 26/185, גרוסים + דירה, ברווחה, אמנוזה ומסודרת. ת.ד. 20050 תל-אביב מבר ל/531 (#17319)

47 נאה ותרבותי בנאה סתרה מור בה. ת.ד. 16561 ת"א. (#18140)

אלמן אקדמאי, מסודר, 34, בסותאר מה. ת.ד 6351 ירושלים. (#17286)

גרוש 51 נאה מאוד, מכוסס ... אליך הבוה, היעורה הנאה והחמוכה, לך, אני ענקה בכליון עיניים בבכל הרצינות. ת.ד 1334, תל-אביב — 14752/א (#17479)

בן 51 מעוניין באישה למסרה ידידות, רצי מאזור הנגב + ציון מס' המלפון. ת.ד 20050 תל-אביב ל/532 (#17576)

אלמן תרבותי מאוד יראינטלגנסי, 70/174, מתבקר ומסודר, במתאימה לנסר אין!!! בפרסים לסני — 03'720032 03'719042 (#18571)

גרוש, מסעכל, מבוסס, רחוב חום לב, 100 קן, בשותפה לחיים, נאה ואינטליגנטית תשר הכוובה המלכית, עד 48. הסכביכתוב בתובה לת.ד. 141 אבן יהודה לציין כתובת למכתבים. (#18576)

מעוניין באשה נאמה אפי טוב לחיים משותפים עד 60-55, אפשרי לנישואין, זה החולם שלי, אני צמא לקבל אישה כזו לת.ד 22004 ת"א. (#18587)

בת-זוג

42, גרושה, משכילה יפה. ת.ד 11004 רמת-גן. (26923)

מרוזמנן 38'36'38 נויחה לקבלת סודשת במלוסן, ללוח מעריב בכרטיסי אשראי, דירה, ישראלים ורחוקים סד דוסן 34 מנות בעוד. 03'36'36'38 (3622)

מתמידה באקדמאי רוזי, אינטליגנסי, תרבותי נאה ממסדה אקמבר בגיל 40 + ת.ד 10998 רמת-גן. (5700)

איכותית נאה תחמה, 48/157, ברווזה ורציני, לציין מלפון. ת.ד. 26036 תל-אביב. (8008)

רווקה נאה, במבר רצי 40+, גרוש או אלמן, אירופאי. ת.ד. ל/31056 ת"א. (6354)

יוצאת קינה, רווקה, מנית, מוסמסת, יפה ואכותית, ברווזה אירופאי, 38-46 (אפשרי מהמשכבים). ת.ד. 532 נחריה. (6423)

אקדמאית 42, יפה ומסודרת מעוניינת באוניין מסודר, 66-67 לציין מלפון. ת.ד. 14078 ת"א. (6596)

"אל תחפשו לעשות קרוסוד" אצל מסי מתחתיים תחוזוו!!! 03'719042, 03'720032 (8259)

בהזדמנות, מטכילה ומושכת כלל, 46 גרושה + , ברזיים, מסטיל ומבוסס, לירידות קבועות. ת.ד. 03'9613105, 245 ראשל"צ. (8928)

אקדמאית נאה, 39/170, ברווזה אירופאי, ת.ד. 13160, תל-אביב. (ל.ר.ב) (9643)

רווקה 35/168, אירופאית, סוליידית, נאה ומשכילה, ברציני. ת.ד. 23679 ת"א. (9750)

אקדמאית נאה, 32 + 2, במרבותי רציני. ת.ד.פ. 32361 ת"א. (10930)

רווקה, 33, אינטלגנטית, כנולה תחאר נבוה, במתאים רציני להקמת משפחה. ת.ד 3519 תל-אביב. (13487)

גרושה (38) מעוניינת למסורה רציני, במסוגר מסודר. ת.ד. 5317, הרצליה. (13633)

בחור: במקום לשבור את הראש הזכן להכיר בלהוו!!! שמו התקשר לסדיוו!!! 03'720032 03'719042 (14369)

אישה נאה מאוד נולדה 60/163, אחד נה אירופאית ומסודרת, מחפשת קרוע מתאיםוו!!! בפרטים לסני 03'719042 03'720032 (14395)

אלמנה 54/168 ברציני. ת.ד. 20050 תל-אביב ל/541. (15103)

פרופי רווקה, 33/169, איכותית, נאה, מטכילה ומסודרת, ברציני ומתאים לנישואין עד 44. ת.ד.פ. 559 ת"א. (15613)

גרושה, נאה תבונה בכסר, נבה עד 50. ת.ד 33597 תל-אביב. (16680)

אמנית יפהפייה וחמובה 25, אירופאית, יפהפייה (ג'ילדה) 37 מבוסס. "אחר" 03'296024 (16856)

32, אינטליגנטית נאה, במבכיל ורציני. ת.ד. 30543 ת"א. (16858)

לבנים רוזיים, מעוניינים להכיר בנות דתיות לנישואיםוו!!! התקשרו לסני: בואי להגיע — 03'720032 03'719042 (17024)

אקדמאית נאה נויהה תבורה, 38/164, גרושה + באקדמאי עד 48, בכל, רציני חרבותי. ת.ד. 65043 תל-אביב. (17048)

ארונאית אקדמאית, נאה, נויהה ומי במסים, 46/165, גרושה, בכר — בגיגיליגש, הדגמה ונשכילב, לקשר אמיתי ויפה. פרטים + מלפון לת.ד. 2463 תל-אביב. (19367)

תשובה חוץ יהודייה מסביב לעולם מעוניינות בישראלים משכילים לנישואין. 03'249476 (19373)

אקדמאית רווקה, נאה נויחה מאוד, 172/38, במתאים בעל הסנר, למסרה רצינית. ת.ד. 36183 ת"א (19439)

נאה, משכילה, 32, במתאים (כלל), ת.ד. 5198 רמת-גן. (19807)

בחור: נולך לך את ההתאמה בהכלת הים שוחים, השיכור לתתחתו ותהיה לאחשרוו!!! התקשר לסני: 03'719042 03'720032 (20026)

גרושה, אקדמאית, נאה ואפרקטיבית 38, נויחה גבולה, סמפייה בכעד, סגור כיל, אמבוב, נאה, רגש גבול ושאר רות עד 42. ת.ד 22938, תל-אביב. (20027)

30, רווקה, נאה ואקדמאית ברווה. ת.ד 6782 חיפה. (20080)

אלמנה, משכילה ומבוססת, למרבותי. ת.ד 39813 תל-אביב. 62-57 (20224)

נאה, 36/170, מבוססת, בנאת, משכיל, לנישואין. ת.ד. 39168 רמת-אביב. (20309)

צברית תמורה, חמובה ואינטלגנטית, גרושה + 1, 39/1.64, בואר, אטבובי, למסרה רצינית. ת.ד. 7581 ר"ג. (21175)

נאוי אירופאית 36/174, נאות, סטור רות בגבהים עד 45, גרושים — אלמנים, לקשר רציני. ת.ד.פ. 668 כפר סבא. (21404)

באים הך רציג כאמי ומעוניין ליצור קשר בהה וקבע עם רווקה רוזית. ת.ד. 4009 מהדרוקת. 28/160 (21427)

35/163 אינטליגנטית סובה ויעודה טבוססת ותרבותית, באירופאי רווק. ת.ד.פ. 33081 ת"א. (22825)

47/165, רווקה/מסרות — בחתאים. ת.ד 851 ירושלים. (23157)

איכותית, נאה רווקה 29, אינטלגנטית ורגשה, ברווקה לנישואין ת.ד. 137, מאורוזקה 49101 (23174)

דרושים רווקים סמייס מעולים בגילים 45-53 בארבעות חכרה — "זוגי" ל"קשר" אסתטריטל בהתוכבות בכל הארץ. 03'720429 (23196)

בת 30, מסודרת, בכנור, למסרה רצינית. ת.ד 45143, חיפה לנשומה. (23329)

אלמנה 48/167 ברנבותי רציני, לקשר קבוע. ת.ד 46463 חיפה. (23337)

ניסואין זה שלב מאוד חשוב בחייםו מרוע להפקירו ביד המל או הסקרה ודוו עם עלוי "קשר" את/ה לוקח/ת את היזמה לידיםוו!!! הסך אותם עבשיוו 03'733994 04'446023 21:00-09:00 (+בשבת) (23724)

אקדמאית, נאה, גרושה + 2, במבוסס 40, ת.ד. 10845 רמת-גן. (23832)

לסוזי נאה ומשכיל, ביתי אוהב חיים עד 57, וקוקה לך אישה נאה מאוד, תרבותית, ומבוססת. ת.ד 20367 תל-אביב. (#19200)

נאה, 172/42 + 2, בבעל, אוהבת עד בת. ת.ד. 59 קריית-ים. (23740)

מהנדסת, 56, חובבת מילים ואסטורות, באינטליגנטי, מסודר ועניר ברוח. ת.ד. 3519 ת"א. (#11717)

ריפואית נאה, איכותית ומטוגנת, 27, במצב בדבלי מבוין בסודין/רופא אר רופאר, רואה טוב, נאה, רציג ומבוסס שרוחם להשרך איכות וחסר. לציין מלפון ת.ד.פ. 22947, תל-אביב. (11169?)

רווקה סלובית, פנוית, נאה ומתחהנת, מרפטית בעל מקצוע חופשי/איש עסקים, דגר אנגליה, משכיל, בן 34-40, כהה, בעל ראש הסוד. יוסה ובוער הם שמי. המוכן להשתמש בזוגרו, כתשרה יותדים ערוח ולהקמה מאוד אה. מגיעה ארצה ב-14.12.86, לכתוב ל-ת.ד. 20050, תל-אביב, לסמוסר ל/539 (#12861)

אקדמאית, נאה, מבוססת, מרסום סמר סותר הוהבת חיים, מבפה לה'כיר פוי בעל חבמת רוסה (עד 63). ת.ד. 7172 תל-אביב. (#13482)

אקדמאית, רווקה, 32/165, נאה מאוד, באקדמאי רווק עד 36 נאה מאוד לנישואין. ת.ד. 177 תל-אביב. (#19717)

אלמנה, מבוססת, השכלה גבוהה, מסודרית באוקסמכסאל, עד 48. ת.ד. 1334 ת"א ל/24232 (#19913)

ב-"מבור המצאי אשה יהודי צעיר, 24, החבבת מגע בטסכיל לנישואין. ת.ד. 28181 תל-אביב. (#20124)

רווקה, נאה, אקדמאית, 36, במתאים. ת.ד 7457 חיפה. (#21342)

לסמי הנאה והמשכיל, אלמנה 40 ת.ד. 657 רמבוש. (#21431)

נאה ומיוחדת, 29, מעוניינת בגבוה עד בוסס לנישואין. ת.ד. 36748, תל-אביב. (#22566)

דתית, אקדמאית, 30/165, עברית כנב, מעוניינת בדתי מתאים. ת.ד 943, ב"ב. (#22579)

"ר — ל"" — מטודמים, מאות, סטרי רחוו — נאות ומחובבות — בית כלל. 03'296679 (#11744)

סטודנטית 24/142, לקשר רציני. ת.ד. 39763 תל-אביב. (#20857)

רווקה, רופאה, דתית, תמורה בשבבר צ', אקדמאי, דתי ביפה סרום, עד גיל 35, לציין מלפון. ת.ד. 20050 תל-אביב 534/7 (#21464)

גרושה בת', 41/173 אירופאית, נאה, רצינית ומסודרת, באירופאי לנישואין. ת.ד. 520 חולון ל-15. (#14724)

אקדמאית מוסיה ספרדייה, מעוניינת באקדמאי — 50. ת.ד. 2325 ירושלים. (#14777)

בחורה אקדמאית, דתית, נאה, רווקה, 33/165, במתאים, אפשרי סטודנט. ת.ד. 20050, ל/535, תל-אביב. (#15989)

יפה וסובסה 33/168, אקדמאית + עד סך השמר, ברווק/אלמן. חכם ובעל לב. ת.ד. 2734 רמת-גן. (#16025)

רווקה דתית אקדמאית 32/165, בדווק דתי איכותי. ת.ד 45228 חיפה. (#16040)

רווקה 28, משכילה, בכה קל, ברציני. ת.ד. 471, מאורוזקה. (#20851)

אירופאית, אלמנה, בלונדינית, יפהפייה, 35, מסודרת, המסוניים, יפה ומשכילה, 40 (במשכיל ונאה). "אחר" 03'296024 (#21327)

אירופאית, אלמנה (בכיר), תרבותית, נאה, מבוססת, במתאים, 62 ומלפון. ת.ד. 1334 ת"א. ל/20508 (#15361)

אקדמאית אלמנה 43 +, 1.69, מבוססת, מעוניינת ברציני, משכיל עד 50. לציין מלפון ת.ד 5366 הרצליה. (#21471)

35, גבוהה, נאה, מעוניינת להכיר רציני ומבוסס, עד 40, לנישואים בלבד. ת.ד. 12063 תל-אביב. (#22159)

אלמנה 42, נאה ומשכילה, ברווזה. ת.ד. 50473 ת"א. (#18748)

דרוש אישו לאישה (40 בערך) + הבוק רציני ומאור. ת.ד. 7597 חיפה. (21903)

אקדמאית נאה ומבוססת, 42, במתאים לנישואין. ת.ד. 6215 תל-אביב. (#13426)

גרושה נאה רזים ורציני 37/185, מטבביה, מעוניין בך המוה ומטובה (ואם, לא ששנה), עכר איתן ת.ד. 1087 רמת-גן. (13818)

ישראלית אמריקאית נאה ואינטליגנטית 43/155 גרה במנהטן, מעוניינת להכיר למסרה רצינית גרוש/אלמן המתכנן לגור בניו-יורק. לכתוב לכתבת: P.O. Box 1951 Madison Sq Station NY New York 10159. (#16694)

27, אינטלגנטית, יפהפייה, מסודרת, ת.ד. 2391/581 ירושלים. (#11986)

ילד מסדים (5) + אמא אלמנה (30), נאה, אקדמאית ואטפסרית, מחפשים אבא/בעל חם, גבוה, נאה ומשכיל. ת.ד. 533 בת-ים. (#17660)

למחפש אלמן נאה 172, 39, גרושה. ת.ד. 1322 הוד השרון. (#11313)

גרושה, נאה, "מוסמר" לאינטלגנט, 50+. לקשר רציני. ת.ד. 1194 הוד השרון. (#11480)

מורה נחמדה רזיטה מבוססת, אלמנה, 42 + 1 עד 46, למסרה רצינית, רצוי מלפון. ת.ד 7022 נבעת שמר. (#11732)

סטודנית באקדמאי 175/ 56-63 אינטליגנטי גרוש, קמה אישו, פתוחוה וצור נעיבות רווקה למסרה רצינית. ת.ד. 8471 ירושלים. (#11959)

נאה, 42/170, אקדמאית, בשאת, אקדמאי, אחראי ואוהב למייל. ת.ד. 3100 ירושלים 91030 (#12180)

רווקה דתית, 37, מסודרת, לנישואין. ת.ד. 3008 חדרה. (#13078)

רווקה, אקדמאית, מבוססת ורגישה, 38 ."ריינך" בזרובכל. 03'296679 (#14871)

44 פנויה, תוססת, אינטליגנטית, נאה, צנועה ונסקסיבית, לכתובם לת.ד. הסבגית. ת.ד. 9309 חיפה. (#15074)

אקדמאית, 32/175, במבוסס לנישואין. ת.ד. 34960 תל-אביב. (#15125)

165/39 רווקה, נאה ורצינית עד 45. ת.ד 6841 ירושלים, סבר ה'. (#15569)

אקדמאית, יפהפיה ומורנה, 24, בת להמוסיניות, יפהפיה ומשכילה, 28. "אחר" 03'296024 (#16372)

לצעיר ברווח ומשכיל, אלמנה 45. ת.ד. 654 רחובות. (#16453)

משכילה נאה ברווק מתאים, למסרה רצינית בלבד עד 50-40. ת.ד. 30452 תל-אביב. (#16478)

אקדמאית, כגי ילדים, 44, למסרה רצינית, עד 50. ת.ד.פ. 44958 חיפה. (#16575)

פיזיותרפיסטית נאה 60, במשכיל אירופאי עד 70. ת.ד 20050 תל-אביב ל/533 (#16596)

אקדמאית נאה, גרושה, מסודרית עד יחודה, 39 + ילד ומעוניינת בעשף — באקדמאי מסודר ואמיר (רצוי מבוטן) עד 48. ת.ד. 30276 תל-אביב. (#16626)

אלמנה יפה, משכילה ומסודרת, 171/48, באינטליגנטי, מבוסס, גבוה ומיסור. ת.ד.פ. 152 קריית-אונו. (#17249)

קומודת, 36, גרושה בכי. סטודנטית, נאה ומשכילה, שולחה חיו לליבו של גבר מרחוק ומשכיל, חובב מילים. בכויה גישה בבית. ת.ד. 279 בת-ים. (#17315)

סודקסית, 31, סטסתנית, יפה, מעוניינת בקשר למסורה רצינית. ת.ד 37172 תל-אביב. (#17348)

רווקה, אקדמאית, נאה 35/155 במסודר בכל, רציני, להקמת בית חם. ת.ד 270, קריית-אונו. (#18126)

פרוס', רווקה, 28/156, תמורה ותמונה, בגוסר, משכיל ונאה עד 35, לקשר רציני. ת.ד 29838, תל-אביב. (#17597)

הכרויות

"רפי הקשורה" ארציים להכרויות, שומע הצעות דיסקרטיות, מצוינות עד קוריות. לקבלתם צ'יק סל 15 נדרת, לפקודת "רפי הקשורה" ת.ד 31527 ת"א. (26803)

מפגן מוסמס, 48, בפרקומים בשיכת כר ור גוהרבה, להתכתבות בלבד. ת.ד. 36487 תל-אביב. (26866)

מעוניין בהתקסרות באוחשבות מטור מוסמת. ת.ד 37304 תל-אביב. (26893)

כתוב אמריקאי, למיוחים בארץ, לא פנוי, מחפש לבלגי הסיטות, תמסיכה בסכבות. ת.ד. 22172 ירושלים 9127 (3739)

נאה (49) בסורה חמנבה ורסקרסית, תמסיכה מסבבות. ת.ד 6062, חולון, כדי פי. (8008)

גרוש, מבוסס, 38/173, בדיסקרסית. ת.ד. 9356 תל-אביב. (9257)

מעוניין בסותף צעיר, נאה וליברלי, לשחתנשם, בריחות, תמרות חברה. 03'312068 (13620)

גבר נאה, איכותי ומבוסס, לקשר דיסקרסי ומסיבה אסמרית, בנאה ונוסר מית. ת.ד. 80, ת"א. (17012)

איש עסקים מבוסס מאוד מחפש חיילות/סטודנטיות למסרה ארוכה בית חם בה ת.ד. 9293 תל-אביב. (17161)

קבלת מודעות!
מ-8.00 עד 20.00
לוח מעריב
מבצע מיוחד!!!
03'727630
03'739297
03'738707
לבעלי כרטיסי אשראי

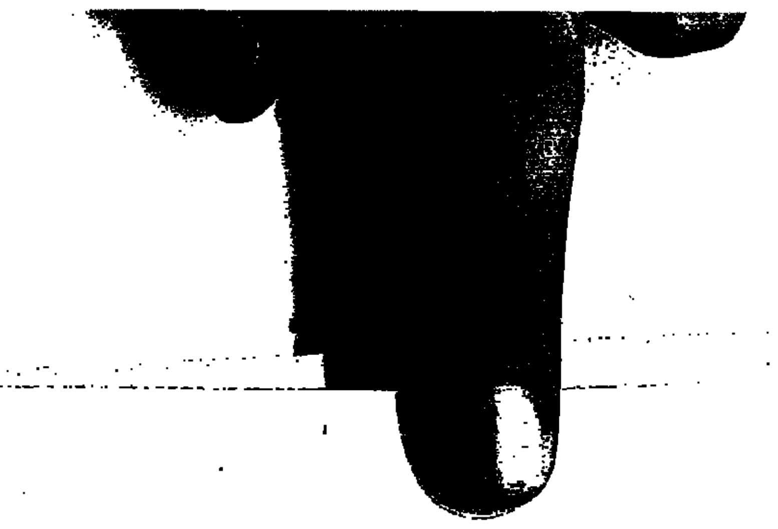

לך על בטוח לוח מעריב ירושלים

בעל חברה מבוסס מאוד, מחפש מק קח לחטיבה. ת.ד. 9220 תל-אביב. (19398)

מעוניין בצעירה נאה ליחסים דיסקר טים, המטרה חטיבה. ת.ד. 1835 רמת גן. (22795)

לא צעיר, נאה, מבקש קשר לאישה מושכת + חטיבה. ת.ד. 33748 תל-אביב. (23110)

נשוי, תל-אביבי ואקדמאי, 45, לא שמן, מעוניין לך לקשר אינטימי ומתמיד בוגרת. ת.ד. 210 אור-יהודה 60200 (23137)

מתמטים חברה להיכרות לתה הדרך הקשוויה שלך "קשר" שמיים להיות הדרך שלכם כ... מלאי "קשר" הם הדרך העשירה המוזה להכל בני 30, לקבקתם ח"ני טבעה 03"733994, 04"446023 09:00–21:00 (23733)

גבר מאוגבר, 40, נאה, אקדמאי, מגד מם אותי תומים ליחס ממשמשת והם. ת.ד. 5309 הרצליה. (23959)

מאוד מיוחדת, מושכת תאה בת 39, נרקת כפלה לגבר מבי אינטאי. אי נתלקטמאל, גבוה, דימני ומאפשן, המוד פש הוס והבנה. ת.ד. 14665 תל-אביב מיקוד 61163 (23967)

תרבותי, 170/36, לא פנוי בצעירה לי' דירה כזו. ת.ד. 19085 תל-אביב. (14480)

מנכ"ל מחפש צעירה 20+, נאה מייס קרימת, חטיבה אפשרית. ת.ד. 18138 תל-אביב (13943)

"רייב", ליווי למנהלים ותיירים. 13:00–03"377911 (מקבלים כולות). (19876)

פוני בזיקקמיה והמת, לבילוי באר בת ידים + חטיבה. ת.ד. 4668 חיפה. (22281)

ציון נאה מציף בבניה מקסיה ותמה, חטיבה. מיבה למתאימה. ת.ד. 36968, תל-אביב. (12627)

מעוניין בצעירה, למטרה אינטימית, חטיבה ת.ד 1615, חיפה. (22415)

תמורה ולבבית, 24 חצם תוסף. ת.ד 22479, תל-אביב. (22559)

אקדמאי בהליכים, מסודר 39/180, בפנויה לקשר נאה. ת.ד 1309, רחובות. (22560)

נשים אינטליגנטיות לא מנים מעוניינים בתמאימות לאותימים. ת.ד 442, נס ציונה. (20574)

אתם הרוצים להיות מאושרים גלחפי מר מעודף מצוקל — הריאמה המוד מכבית "עמרייל" 330" התשובה לפרטים ת.ד. 7467, חיפה. (20962)

לאמריות 3 נשמות על בילוי וליווי מיעה אינטליגנטית, שרות אמין ודיס קרטי. 03"723913 (11339)

אירופאי (תל-אביב), אקדמאי, סמוי שיב, 45, מתפש לאינטימיות אישה צעירה מאוד, יפהפיה, גם מסודרת מתאויזרבית, מיילת, להציע: תמיכה + דירה לעקסום, על יד אוניברסיטת רמת-אביב + ארוחות + מאופון + נסי עות לחו"ל. לכתוב: (רק באנגלית + בזירכאית) ת.ד. 39912 רמת-אביב (15640) (מאלל) 61398

דתי רווק, 26/170, באמה מאוטה וט סודית לידידות. ת.ד 30294 תל-אביב. (22049)

אשלאי עד 60 שנה לבלות מרוצות ל"ג"ה מ-08:00 – 20:00, 03"739297, 03"738702, 03"727630 (22202)

לצעירה נאה ודיסקרטית, שתוקה לחטיבה, אמיד מדיב, 38/175, שמה לעדיך. ת.ד. 7573 רמת-גן. (11042)

אקדמאי, 38, נשוי, בידידה לאינטימיות. ת.ד. 5145 חולון. (13980)

גבר, 31/178, באווטה מלאה לאינטימי ות, חטיבה אפשרית. ת.ד. 5019 תל-אביב (14160) 61050

נשוי, לא פנוי, מלייי אמיד, בידידה יפה, רצוי חשויה, עד 28, למתאימה מכופות חטיבה. ת.ד. 822, כפר-סבא רבה. (14317)

בת 28, נחמדה ומסודרת, זכה תואם דרכים, מאפשרת את דידיי אמת, גם אפשרות להתחתנות. ת.ד. 16194 תל-אביב. (14840)

בחור נאה 178, מעוניין בבחורה נחמדה גיל 17–25, לציין טלפון. ת.ד. 30354 תל-אביב. (14883)

בחורה, מתאדלת ובני מאה, רווק, 175/29, ממומדק מבוסס, מעוניין לה כיר צעירה נאה, האונבה בכית, למטרה רצינית, לציין טלפון. ת.ד. 787 נר יה. (16245)

פנוי, תרבותי, נאה, 55/170, באמה, (בצרוף טלפון). ת.ד. 655 קריאון (17120) 55000

שורש שודים, מגלה שדיוות וסודיים נעבבים בית (17307) 03"450679

מכווג, בצעירה נאה, לאינטימיות + חטיבה. ת.ד. 29433 ת"א. (18151)

כמו 40/178 בלבבך בכיר, תקוע בצר מת, מחפש מבוססת אודיות לקבלה דוחיפה, רגוגה, אינטליגנטית, לטפיות ממלכותה. ת.ד.ם 40048, תל-אביב (18641) 61400

דרושות בחורות נאות לליווי. לאנשי עסקים ותיירים. (12641) 03"5512590 (12641)

חוגים

הצוג ג'לבאג, סורוס — הספריסם, הם רוצים ממלכן דן-קיסריה. 03"236041 (9985)

ובירתיו ארצין סם צרקליי ריצות...? תורמי או עליוי "קשר" דרך שורה חוסכימת למכיר אנשים, לקבלתם חי ינס מבעסיו 03"733994, 04"446023 (15773) (ובכה +) 21:00–9:00

לגמר ריקודי ספסט וסלונים, שמו – ברטרן 26, תל-אביב. (20219)

אקדמאי מחפר (רווק/28) + רכב, במשמכילה לקניונים במסבחות. ת.ד. 22630) 49215, תל-אביב.

חוג תרבותי "נמיל" מציף בודדים/ות מעל 50+. (24134) 03"446384

לפנויים/ות רציניים מעל 30 +, חוג תבנוד להיכרות. (8233) 03"768185

מוסיקה קלאסית ריקודים לגילאי 45 +, בימי חמישי ב"בלו-בירד" בתל-אביב. (11846) 20:00

יעוץ, סדנאות וקורסים במיני המסתור מת, פרטים: ד"ר לוי. 03"454618 (15265)

חוג תרבותי מרבה/ות מצרנים בניים מגבליים 03"50, ההשמניים באוסכות (12743) ובמוסיקה. 03"749189

חוג תרבותי בודדים, מציף חברים 03"222508, 03"720493, 60–65 אחרי (21294) 20:00

הכנס הציבוני הגו מוניני ותקים ב-29/1/87, תמיסי, מיסוי, נוכה, ב-ביור, קוסמטיקה, מילים להכרת ציבור הרשמ, 260 שיח ליחיד, פרטים בסדרנוה (למבוטות, המודן 13 ת"א (21899) 03"377853

הכודים למבוגמות מאורות חג פסים עבורה לצימורים בימי שלישי כגרב. בסכנים: אורחת ערב ציונותוה, הוצ אה על דפשה מבוטה, בידור, ריקו דים. פרטים: המורן 13 ת"א (21902) 03"377853

מרסון-צעירות אקסלוטיביות לבבל מעיד (שומה), שורות אמין ודיסקרט. (21811) 03"259654

תוג לסוכרים מכבית מייטר ושירה הונח למעוב מבנת בלטר 03"297839. (19013)

מעוניין בשורות ליווי ובילוי בשטח תל-ביב "תל-אביב סמפיר" (12184) 03"515667

חוג תרבותי – רופכי רוסיה, אישה – 03"358431, 03"705416 מרק – (16341)

חוג תרבותי מצרף גברים מגד 55 03"457099 19:00–21:00 (16565)

בתמונה חורשים הרמדע ביותו קול אורן. נימרה וכו'. "קספים" (17334) 03"244550

קיבוצניקים לשעבר, אקדמאים, מאורי לספרות רציניות בלבד. יכולה המבקבה תוכן שיוי + מסיבות, לא נמצא בכל מיי הבמאות, אלא, נכצע לכל המוס דים המתמרים, נשמח לתעמה אתכם במשבה הצרב. (17491) 03"728104

נרשמו לנישואין

המועצה הדתית קריית-גת

זאבי נפתלי בן רפאל, אלבו, מרק, קריית-גת, אבכה אבכרין בת ציון, ניר גות, ישראל, קריית-גת. (26920)

דוין אליהו בן אברהם, רווק, ישראל, קריית-גת. נידם רחל בן חנוה, רווקה, ישראל, קריית-גת. (26922)

נסים אברהם בן נסמה, רווק, ישראל, קריית-גת, כהן רבורה בת נסים, רווקה, ישראל, קריית-גת. (26925)

בן שמחון אילן בן יעקב, רווק, ישראל, קריית גת, כהן אילנה בת מכלוף, רווקה, ישראל, קריית-גת. (26927)

לוח ירושלים

דירות

5 מוכות בשרגים, מרשות, בניה ממר לה. אבסודור (9360) 02"668101

לבעלי הוגם יוקרה, בלב בלביה, 7 +, מרפסות, מטבח חלף, בלעדי "אבסדור" רח' (19483) 02"668101

מוכת + חצר בצרה ממשפאל גבוה ברחוב צבורי נתל"אות ירושלים. (22876) 02"382612, בחול.

בהרנוף, מבחר דירות לבניה פרטית ובבכל שלבי הבניה "אורמס". (11725) 02"287973, 02"288588 (מלר"ן).

לאוהבי מסה, בשמבגה היתרה, קומר, סוגן מיוחד, גינה, אפשרות הרחבה, אבסודור (12577) 02"668101

קומר ברמות 02, 6 חדרים + תוספות, "ציונים" (מלר"ן) 02"221451-4 (11961)

וילות ובתים

בבבשורותגאב, וילה תרה-מימית, הר בת להבבה"ו "מרגי" 02"816833 (5695)

בבגוה אורים, קוטג' מפואר, 250,000, בלעדי "ל'ארם וביתר", 02"247833 (6587) 02"247853 (מלר"ן)

בוה נשאן, ב.יית גם גינה, לשיפוץ. 02"221161, "אגולי סבטך", 459,000 (6882) (מלר"ן)

בגאשבה, קומר אקסלוסיבי, 5 + 5, צופה לעיר העתיקה, "מר אנסי" (6947) 521215'67

בקטמון, וילת יוקרתית, במגרש הה דסמוני. "הר-נוף". 243021 (7134)

ברחות, קוטג' 4 חדרים, דודיות + שני חצרות. מרתף 60 מ"ר, "אורמס" 02"287973, 02"288588 (מלר"ן) (7392)

ברחוביה קוטג' מיוחד 6 + במפוס + גינה ומוסך שקט ומואר, מפתחות ב"תיווך זוהר" 248727, 244716 (מלר"ן) (8967)

וילה, 6, נוף לעיגדים, גינה, אבסודור (9446) 02"668101

עמק, בית גבר, 5, מפתחות אצל "מיכ אל סמאר בע"מ" (מלר"ן) 02"228371 (9629)

לדציניים: בגמאל, פנטהאוז מפואר, קומה מרכזית, מייר. 02"411535 (10030)

בקריית מנוחה, 4, אפשרויות בניה, חצר, 02"412321 "גולדיס" 145 000 (10376)

דירה 3 קומות, בבבשורתגאב, 180 000, תיווך מאלה. 02"280173 (10407)

מיידיו בהתלפיות, בית יוגן, מנר, 3 + חצר. 03"846563 (11212)

למכירה בשכונה הנבחרים בגין קומה + רשיון ל"2 קומות נוספות. (11375) 03"836897

בבשורתמבשר וילה מיוחדת לרציני יסו + בלעדי "כ.טוני קצור תמורת". 02"247937, 02"225588 (מלר"ן) (16360)

קוטג' בדרומעמחי, מבסורת מבובה ג', 168,000 02"343975 (19189)

ברחוביה, 350 מ"ר + גינה + מרפס, לרציניים, "שרוך" 0-9-9-02"222317 (מלר"ן) (19314)

בהרנוסת ב.בה ביתוך בגינה, וילה יפה, 220 מ"ר, גינה שקטה, מרטת, נף, בלעדי "הנר" 02"245117, 02"245128 (19343)

בגבשבה הגרמנית 6 בבית ערבי, שקט, 250,000 "בקך" 243105/6 (מלר"ן) (18896)

בגעולת אלרם, קוטג' 5 + מרפסת, מרלת, יפהפיה + נוף, בלעדי ל'חוך "נוריה". 02"717998, 02"713038 (מלר"ן) (18916)

ברחוביה 4 + 2 (אפשרות להרחבה) + מרפס, קרב, 280,000, מפתחות ב.בקך 243105/6 (מלר"ן) (20382)

בבית הכרם, קוטג' 6, בנין משפחתי + גינה + חניה + מחסן בלעדי "בית כי" (15283) 02"244008, 02"249572

בגלגים, וילה מיוחדת, 8 חדרים, נוף, לרציניים, "הקריה" (14795) 410101

בלות על קומר חדש + גינה + פטיו, 230,000 "רפאים" רחביה, (20410) 02"666218"9

בבגעת קורה, קוטג' 6 חדרים + נוף מהרב. 135,000 02"766009 (20400)

בבית הכרם, 5 חדרים + מחסן + חניה ובניה פרטית. 180,000 דולר. "ירושלים 85" 8-02"539087 (20692)

הקודם זבה!!! קוטג' אחרון, 6 חד רים, לכניסה מיידית בגבעת קורה, 130,000 דולר בכל מגרש, הנוה למשקוע! אבסודור 02"668101 (21002)

בבבשורתאורים, קוטג', 6 חדרים + גינה ותיה. "ציונים" 4-02"221451 (18621)

במבשרת (לימשרין) קוטג' 3 מפלסים, 8 חדרים + 2 גינות + נוף, כיווים, מטמבת מיידי, "הר נוף" 02"228633 (14653)

באפרת, וילה דו משפחתית, 6 חדרים, מבטח מפואר, לכניסה מיידית!!! קר טר 5 חדרים, לכניסה קרובה, החל 78,600 + מסים. "בנוי יעקב". (20379) 02"227414

בתלפיות 300 מ"ר, במשגרד בניה גבוה + גינה + חניה מקורה וכל השיכלולים, לרציניים בלבד. בלעדי ל."קיע דוויד" (מלר"ן) 02"661144 (20418)

בהדסעות!! בוילה בכי ביתך וילה יפה, 220 מ"ר + תוספת, גינה שקטה, נף, מיידיו!! בלעדי "הנר" 02"245117 (20730) 02"245128

בגבעת קנה, איכות חיים ונוף מר חבווו קוטג' בכווון, 6 + מרפסות + גינה, חניה ומחסן פרטי. "הגר" (20746) 02"245128, 02"245117

וילה 7, במבשרת, לקנסום + 840 מ"ר מגרש, נוף מרהיב, משפחים מקיר לקיר, אח ומנוף, 285,000, "אגודסוב טוך" (21038) 02"221161 (מלר"ן).

ביפה-נוף, למכירה וילה 3 מפלסים, (11895) 02"520228 (תיווך) 240,000

למכירה בימין-משה, וילה חמודה + נוף. (14945) 03"236258, 03"233021

צמודת-הבירה, מיוחדת, קוטג', 6½, סלון גדול, מבטח מפואר, גינה, מחסן, (16641) 02"815759, 198,000 בחול.

קוטגים מפוארים ב.רמת פלינס" בגמדורה שרי שגון (מוף רחוב הפר לטיה, מול בית"ם ל(מ"א), 6 חדרים + גינה פרטית, חניה + גג מרצף + קוטם שירותים. הבוללה מחסן, חדר הסקה ומקלט. 02"668997, בשעות 09:00-13:00, 16:00-19:00 (18934)

בבבשורתאב, קוטג' 5 חדרים, מסידה מיידית. 052"440462, 03"251966 (11450) 067"20281

בהשבורת ירושלים!!! וילה מפוארת + בריכת שחיה בהרמנוות!!! מבחורה 02"234024, 02"343310 (11552)

מעין כרם, בית בודד, מיוחד, כפרי, ני נה, לרציניים בלבד. אבסודור (12636) 02"668101

בשכונת בקעה – משבנות מאר קוטגים 4½ חדרים במגבורר בניה גבוה (14950) 02"224181

קוטג', 4 ,ילה 120, מחסן 02"762533 בבמודה" (15774) 02"746822

פנטהאוז ערבי בקטמון, 3½ + אפשר רות + נוף. בלעדי ל."נור אנסי" (11955) 5212167

לרחיים, בגמאל, בגין 3 דירות + מחסנים גג, אפשרות ל– 2 דירות + גג ומחסנים. 02"273028, 02"520524 (12035)

ארנונה. קוטג' מפואר, 180 מ"ר + כל התוספות 02"223052 (12679)

דירה גן למכירה, 5 חדרים, נוף לכר מה, מקום מרכזי ושקט מאוד, בלעדי ל."מומטי" 02"247388, 02"222578 (17547)

פנטהאוזים ודירות גג

רמתשרת, פנטהאוז מפואר + שבלב לים, 300 מ"ר, 02"631771, 02"431862 (10338)

בהדסעות!! בפאר פנטהאוז 4 חד רים, מעבה בלנה להורים. 02"824845 (13395)

פנטהאוז בגמאל, 230 מ"ר, 4 כיוונים, 6 חדרים, מחסן, 2 אמבטיות + 3 שרו תים, 02"410774, 02"520256 בחול. (20737)

בארנונה פנטהאוז מפואר, 5½ מפוסה + מעלית + מחסן, 230,000, בלעדי ל."קוע דייוד" (מלר"ן) 02"661144 (11941)

בקטמון הישנה, פנטהאוז, 5½ חדרים + דירת חדר. 260,000, "קיע דייוד" (מלר"ן) (11962) 02"661144

בקטמון הישנה, פנטהאוז, 6 + 2 גג רים, 250,000 (12260) 02"662617

בתי-כפר ומשקים

במושב מאוז, בית (120) + מושק שמר (19337) 02"913351 1,000, בחול.

וילה 9 + נוף + ארווה, 15 מינואשים בהרמודינאמ, 280,000, ללא תיווך, (24307) בחול.02"342572

קבלנים מציעים

קריית-משה, דירות 4 חדרים ופנטהאוזה (11299) 02"522356, 02"631771 5

בהרנוף!!! 4½ רגי חדרים, כניסה 8 חודשים, בגמורים מיוחדים!!! אביגל (6998) 02"722259

בבבשורת ירושלים, קוטגים ודושאי פחתיים, מפוארים, 6 חדרים + גינה צמודה, "גד" שלומציון המלכה 4, (19924) 02"223840, 02"227775

בנוה גונה, דירות מפוארות 6½ חד רים, כניסה מיידית, "בכלן מתנדסים" (14560) 667993, 639779

ב.גבעת אורנים, קוטגים מפוארים, 6 חדרים, סטנדרט גבוה + מרחבון, לכ ניסה מיידית, "בנוי יעקב". 02"227414 (20389)

במבפרתבר, מגולדהאורנים, שכונה דווית לאמהה, למכירה דירה 2 חדרים, לפרטים: 03"265294, 02"227418 (11126)

.פה בך מציוח בהרנוף (במשוקבם 11), דירות מפוארות, פנטהאוזים, 5–4 חדרים, כמצב מחקים. פרטים במקום ובטלפונים: 02"664724, 02"660139 (11907)

.מקום בצמרת": בשכונה היוקרתית והמבוקשת בירושלים, מעומה לכ" כירה דירת קוטג' בגות מישה (6) חדרים + מרתף ומקלט פרטיים. ג"נ + מרפסת, הסקה דירתית, חניה מקורה עם שלט רחוק. אמסה לך ליפת הכוזיין, דמת ובמור מטוכה!!! ייעוץ אדריכלי חינם. אימבלס מאר 1987. משאגת מכירת דירות האיכות בבוח 4–5 ו–6 חדרים במגבל ב. לאיכלום מיידי!! ובטריבה אי דירה שו מה (6) חדרים שמחרה 175 מ"ר + חניה ומחסן. למוד מכוז כבל. קומה 9/917 מרפסים: 02"244842 (12020) 02"232687

בבקעה קוטגים צמודי קרקע, 5 חד רים + מחסן במוד עבודה, 127,000 + מסים. "בנוי יעקב" 02"227414"6 (11855)

ברמות קוטגים צמודים, קרקע, 160 מ"ר, מקלת פרטי, אפשרות להרחבה צמודים, מכלול תשלומים אשי, מחור לא צמוד למדד הבנייה לשלומים תוך שנה. "בנוי יעקב" 02"227414"6 (11913)

ברמות, בבניין פרות דירות 5 חדרים, וקוטגים 4 חדרים. "גד" שלומציון המלכה 4, 02"223840, 02"227775 (22035)

דירות למכירה

בארנונה דירות מפוארות 3–4–5 + תוספות. "ציונים" 4-02"221451 (12588)

4 חדרים ויותר

בטלביה, מפוארת, 5 + תוספות, ללא תיווך 250,000 דולר. 02"631601, בחול. (24237)

בהדסעות!!! בוילה, 4, מפוארת + ארונות + מחסן. "יאה" 02"248012 (מלר"ן) (3605)

קריית-משה 4 + פ"א, ק"ד, ארונות, מרפסות, 246263 (בחול). (3743)

קטמון הישנה, 4½, ק"ב, שקט, יוזק. "קריסף". 249199 (5204)

בקרית שמואל (הסיירים) 4 + דוגנות + מרפסות ומחסן. "בכסים ודיור". (6663) 660858

ברחביה!!! 6 חדרים 200 מ"ר דופנות + מרפסות. "יאה" (מלר"ן) 02"248012 (6836)

באלון מבות, 5 + דירת 2 צמודה, קק (בחול). (6913) 02"931152

בקרית משה, 4, מפוארת מאוד, קומה נמוכה, "הר נוף". (6988) 228633

ברמות שודת, 4, 120 מ"ר, 87,500 + חניה פרטית. "הר נוף". (7052) 228633

בהרנוף, פנטהאוז דופלסי. רצפת שיש, 4 חדרים-שינה. "אורמס" (7229) 02"287973, 02"288588

מעורכת בכר רבמו ללא תווך. "אחוזי הצמך" (7562) 02"233913

מיסכה מצרנתת!!! בקריית-אריה, 4 מפוארים + נוף + שיפוצים + מוד סן!!! 102,000!!! (7618) 02"272710

בבשורייבה, 4, ק"א, מרפסות, חדריס, מכדרות, (7804) 02"630659

בהדסעות!!! בקריית-יובל, 4 חדרים, ק"ב, הזמנה מיידית!!! (8808) 03"397081

מציאת השבוע בגמאל!!! 4 ק"ב + מרפסות, 76,000, בלעדי ל."תיווך זוהר" (8851) 243386, 244716 (מלר"ן)

בצמרת הביראה!!! 4 + פ"א + מרפסה מולה לנוף + (בשמום 33 מ"ר), "תיווך זוהר" (9084) 248727, 244716 (מלר"ן)

בבקעה!!! קוטג' 5 + גינה + מחסן + כניסה נפרדת. מוסד. "תיווך זוהר" (9123) 243386, 244716 (מלר"ן)

בתלפיות השנה 4, ק"ג, שקופה, מסד דת + ארווח (9193) 02"712271

בשושבבאק דופלקס, 110 מ"ר, תיוך, (9580) 02"420724, 02"665560

הר נוף 4, מיידית, המפתחות אצל "מיכאל סמאר בע"מ" (מלר"ן) (9771) 02"228371

בגילה 4 חדרים, מסודרת, בסוף מר רין. (10072) 02"745575

קרית משה בקצה, 4 + מרפסת יפה פיה, תוך. 02"434895, 02"765983 (10158)

בטלביה, 8 נפלאים, מרוחות, מודרנית, בלעדי ל."ס.א.ק". 02"631764 (10742)

בטלביה, 4 נפלאים, מיקום וקומה מי רים, בלעדי ל."מ.ס.א.ק". 02"631764 (10787)

בבית-הכרם, דירות פאר, מדסה וקוטגים, 5–6 חדרים. 531097 (11256) 531795

בגילה, משהרב, 4, ק"ד + מחסן + דודים. 057"424659 בחול. (11565)

בגילה, 4 דופלקסי, בממוחדים, בבלדי ל."ס, 70,000 (12422) 02"661595

בשכונה הכורמים, במקום שקט, בבית ערבי, 4½, משופצת, 240,0000 מפתחות ב"קיע-דוויד" (מלר"ן) (13042) 02"661144

בקריית-שמואל (מרכז) 4 + מחסן + מרפסות לרחוב. 77,000. המפתחות ב."קיע-דוויד" (מלר"ן) 02"661144 (13336)

בהרנוף, 4, דרומית, קומה נוחה, 4 + 4 גינה, 71,500, 67,000 "הרנוף" (14287) 228633

לרציניים, בבית-הכרם בבחור 4½ (מבוקש 5) אקסקלוסיבית, כניסה נפר דית + מחסן כמוד. בלעדי ל."מוסון תיווך" 02"858044 (מלר"ן) (16067)

5 בשכונה הצרפתית, ק"א, נוף, ש.כ., ארונות. "התעוד לבטיה" 02"248337 (16083)

בקעה 5, נפלאים + פ"א, מרווחת, מפוארת, ס.א.ק. 02"631764 (16195)

על יד שואל, 4 + פ"א + מרפסות מסודרת + דודים + נוף. 04"389512 (17212)

נבחה צרפתית, 4½ מפוארים + מר סה, נוף לים הסכם, כניסה נפרדת, מחסן, 184,000, מיידי. "אגולי-סבטך" (19309) 02"221161 (מלר"ן)

בקטמון הישנה, 4 + מחסן, מסודרת, ללא תיווך. 02"699192 (19341)

בטלביה, (מרכזי), 4½ חדרים, בגוד רה: 225420, ללא תיווך. (19349)

רחביה, 5, יוקרתי, גדול, הסקה פר טית, נוח הגינה לסדרים הנבנה. בלעדי אבסודור 02"668101 (19443)

בתלפיות מזרח-בקעה, 4 (1 קמן) ק"ק + ארונות, 74,000, "ארם וביתר". (20084) 02"247853, 02"247833

4 מפוארת יפהפיה בית, ק"א + מיד סן, מיידי. (20210) 02"633821

בקריית-אריה (מרכז), 4, יפהפיה, ק"ב + כיוונים. 110,000. 02"720122 (20235)

בקריית-שמואל 6 + סלון גדול, מחסן, מיידי. "בנוי יעקב" 02"227414"6 (20291)

בארנון הצביא, פנטהאוז, 5, 79,000, בבבשורתי, פנטהאוז, 3½, 74,000, "הגמון יש" 232581 (מלר"ן) (20902)

בשמנה ארזמים, ק"ק + פ"א, כניסה נפרדת + גינה + חצר. 02"351640 (21040)

ברמות 4, פ"א, ק"ב, ארונות, הסקה, (23053) 02"861503 בחול.

בנים ההמר, 4 חדרים, תרמוח, מקום מרכזי. 150,000 דולר. 02"286474 (23161) 02"288212

בהרנוף, 4, ק"ב, מרוחת + מחסן, באזור הנורד, כניסה מיידית. "אורמס". 02"287973, 02"288588 (מלר"ן) (23355)

בקריית-משה, (בבית מוסמים), הרחבה ל-4, ק"ב, 65,000, 02"532760 (24155)

ב– 25 מ"ת, תקבר מידע ללא תיווך "מגוך" (24205) 02"233266

מציאה!!! ברמות מרוה 4, יפהפיה, ק"ב, 73,000 פינוי מיידי!!! בלעדי לחד ש. "נוריה" 02"717998 (מלר"ן) (11989)

בהרודימה, 4 + אפשרות להרחבה – ובארבה/שמה 3 בדרקסמוך – ובכניה הכרם דירה מרסה 6, "אחד" – גב סיני (21105) 02"341827

בדניסטון, 4 + פ"א, מחסן, ק"ב, מר לית (20749) 02"634072

בקטמון קוטגים, 4½ שרותים בפלים + מרפסות. 02"961215, 02"961471 (16317)

בממשבה גרמנית, 4, ק"ב, מחסן, משופצת, בהדסעות בלעדי חוזרת. "אסיי" 02"245647 (מלר"ן). (20990)

בקטמון השמה, 4, ק"ב, מחסן, מרפ סות, בלעדי "אסי" 245647. (מלר"ן). (20998)

בבקעה, 5,4, בבית ערבי, משמש, "אסי" 02"245647 (מלר"ן). (21014)

במרכז, באזור שקט, 4, ק"ג, מסודרת ומרוחות. 02"222586 (14579)

ללא תיווך!!! חייבה להמכר. רמות א', 4 + פ"א. 02"862629 (20562)

דירת 4 + פ"א, פינתית, נוף, מרווחת ומסודרת. 02"767155 (22387)

4 (1 קטן) מסתורזינבסקי, נחה-ונוח וגור "הב ר תיווך" 667276 (מלר"ן) (7435)

ברמות א', 4 + פ"א, בדרופלקי, ק"ב, דוד-ש. (12117) 02"861386

בקריית-משה, 4 נוחלים + מרפסות + כיוונים, מסודרת. 86,000, 02"527541 (12656)

בטרסיום, 4½, ק"ד, נוף, ארונות. (12828) 02"714028 בחול. 115,000

בארמון הנציב, פנטהאוז 4½, מטבח אמריקאי + חדושים, מסודרת. (14821) 02"714280

בגילה 4, ק"ב, מסודרת, שקט ויוקרה למגורים/משרדים/השקעה. 88,000 "אגמון תיווך" 858044 (מלר"ן) (14873)

בנוה-יעקב, 4, ק"ב, מסודרת, כיוונים טובים. 02"856911, 02"812231 (15601)

ברמת-אשכול, 4, מפוארת, ק"ב, אחד גות. 02"816707 09:00–20:00 (15604)

קריית-יובל, 4, בהאמסגה, "מיכאל סמ אר" (מלר"ן) 02"228371 (20409)

ותיאות 5, נוף מקסים, 36 מרווחת. "מיכאל סמאר" (מלר"ן) 02"228371 (20414)

בלב רחביה, 5, דו מפלסי, ק"ג, מרפ סות, מאורות, מיוחדת. אבסודור. (21021) 02"668101

הפלמח 4 + פ"א, ק"ג, ארונות, נוף, (21080) 02"662855 (חול)

בגילה, 4 + מרפסת + מטבח אמריק אי, אפשרות בויה. 02"249579 (14627)

בהרנוף, 5 חדרים + נוף עם אפשרות ל"2 מחסנים, כניסה נפרדת. "אורמס". 02"287973, 02"288588 (14894)

ברחביה 5½ מפוארים + מרסה, הסי קה דירתית ונוף, החל 177,000 בגמוון + מסים. "בנוי יעקב" 02"227414"6 (20372)

הר נוף, מציאה מכוחה למבור, 5, נוף, כיסה מיידית, 88,000, "אגולדסבוך" (21049) 02"221161 (מלר"ן).

בבית-הכרם, 4, ק"ב, הסקה פרטית, "תיווך רינה". 02"434895 (21073)

ליד בית וגן לרחים 4, מרוחות, נוף, "מגבית ביר" 02"226231 (מלר"ן). (11589)

בקטמון הישנה, 5–7 חדרים + נוף, הסקה דירתית במשק, 200,000. מבית בי"ר 02"226231 (מלר"ן). (11672)

בבית-הכרם 4, מרוחים כפלים, מי קום מעולה, ק"א, 120,000, "מבית בי"ר" 02"226231 (מלר"ן) (11954)

לרציניים, בהדסעות!!! 4 + פ"א, ק"ב, מפוארת ומיוחדת + מחסן + מרסה מולה לנוף, "תיווך זוהר". (14176) 243386, 244716 (מלר"ן)

בבית הכרם!!! 4 חדרים + מרפסת + נוף, נוח ומטמחה, ברחוב שקט ויוקר. "תיווך זוהר" 243386, 244716 (15009)

בקריית-שמואל!!! 4 + פ"א, 130 מ"ר, שקט ויוקר לדרך + מרפסות, נוף מדי הב. בלעדי ל."תיווך זוהר" (מלר"ן) (15383) 02"243386, 02"244716

בפלסית, 4½, ק"א, מרפסות כפולים, מטמח, נוף, מרפסת סוכה, מחסן, ללא תיווך, 127,000 דולר. 02"669565 בחול. (13640)

להורי החולשה בפורזפת, 4 + מחד סן + מעלית, נוף. 02"532459 (15706)

בהרנוף, 4 חדרים, ק"ג + מעלית, נוף, מסודרת. 02"976790 (מלר"ן) (12761)

בבית-הכרם בבוסף , 4 + מחסן, ק"ב + מעלית. 02"531518, 02"539562 (17351)

בגילה, 4 חדרים, מפוצלת, נוף, מעלית, "נדרי". 57,000 02"816833 (11628)

בשכונה קרוב למרכז, 4, ק"א, מפוס חת, "אורמס". 02"287973, 02"288588 (מלר"ן). (11658)

ברמת שרת – 4 חדרים + מרפסת מולה, מיידית. "ארם וביתר". (11767) 02"247853, 02"247833

5 מפוארים + תוספות, במשמשה, 160,000, "ב"י תגוך". 02"221207 (11787) 02"639738

מעוניין לקנות, 5 – 4 חדרים, באזור מוב, (11794) 02"865978

בארמון הנציב פנטהאוז 5½, מרפסת מולה נוף גדר. 02"717606, אחרי 17,00, לא בשבת. (11862)

לרחים בבשורתדדשי 4, ק"ב, 80,000 + תוספת, כיוונים. 02"527770 (11925)

בגילה החדשה 4½ מסודרת ק"ב + מרפסות!!! "בית כרמל" 02"247999 (11934) 02"247539 (מלר"ן)

מלביה, 4, ק"ב, "מיכאל סמאר" (מלר"ן) 02"228371 (11936)

קריית-שמואל, 4, דירה קוטפקמית. "מיכאל סמאר" (מלר"ן) 02"228371 (11945)

5 בבית הכרם, כניסה וגינה פרטית, למכירה/להשכרה, "התעוד לבטיה" 02"243221 (11946)

בגמאל, 4, נוף מרהיב, "מיכאל סמ אר" (מלר"ן) 02"228371 (11971)

ברמות ג' לא להאמין!!! 4 יפהפיה דוד פית + שיפוצים + נוף מקסים + מרפסת 70 מ"ר, 81,000 דולר. (12133) 02"272710

ברחביה הממקמה, 5, מרווחת, משופ צת, קומה נמוכה, אבסודור. (12616) 02"668101

לרחים – בהרנוף ב' דירות 4, 5 חד רים בסמודרים גבוה. 02"224181 (14955)

בגבעה הצרפתית 4"ת, ק"ב, 85,000 תיווך אור" (15712) 02"817312

ברמות א', מהם יוקב 32, 4, ק"ד, (16301) 02"533330 בחול.

חייבת להמכר השבוע!!! ברחביה, 4 גדולים, משופוח שמש + תהבולה. בלעדי ל"יאה". 02"248012 (מלר"ן) (18757)

בהדסעות!!! חייבת להיסכרו!!! בגמ מת זאב, 4, מרוחת, דרומית, "יאה". (11901) 02"248012 (מלר"ן)

בארנונה 4, חדש, ליד בית גר, נוף, בלעדי "ל.מר אנסי" 02"5212167 (11906)

ברחביה, 4, יוקרתית ומפוארת + סלון, 60 מ"ר, "נר אנסי". 02"5212167 (11987)

בוה יעקב, בבנין 608, מפוארת, 4 + פ"א, לא בשבת. 02"852039 (12021)

בקטמון הישנה, דירה בבית ערבי, 6 חדרים מוקיים, ק"ק, בלעדיות ל.מומטי". 222578, 247388 (12108)

חברת הכשרת היישוב בישראל בע"מ: למכירה דירת 4 חדרים מפוארת, בפרויקט "דירות טימי" במרכז העיר, כניסה מיידית לפרט: (12227) 02"221341

בהרמות, 4 בבבשורתי, בהרמונות, מסודרת (לא מרפף). 02"915467 (13381)

בשכונה הישנה, 4, ק"ד, יפה ומסו דת, מעלית, משופצת מוסש וכאוים מר בים, (14110) 02"630562

4 בארנונה, מסודרת להפליא, ארונות + דודים + הסקה. 02"719507 (14120)

ברחוב קריית משה 24, 4 חדרים + מרפסות + מחסן, כיוונים טובים. (15555) 02"522488

במרכז העיר, 155 מ"ר, למגורים/למשר דן. טלפון 02"234396, ירושלים. (14793)

דירת גן, 5 חדרים, נוף לכנסת, מקום מרכזי ושקט מאוד, בלעדי ל.מומטי". (17544) 02"247388, 02"222578

בבית וגן!!! (הבבי-רחוב) לרחיים!!! 4 + פ"א, בבק"ב + דירת חדר בק"ק, מפוארת!!! 100,000, 02"227366 (17605) 02"424321

במרכז 4 קק גבוהה, למסק + למגו רים (אפשרויות הפרדה) מהדרת, (17923) 02"243757

3½–3 חדרים

בגילה 3, ק"ד, מרוחות, כיוונים, נוף, (12982) 02"765746, 02"764185

במרכז 2 + 1 קטן + מרפסה (חצר), (15418) 854314 בחול.

ברמות א', 3½ + פ"א, ק"ד, מסודרת. מיידי. (16711) 02"867546

בגבעת מרדכי החדשה, 3 + פ"א, ק"ק, שמש, ארונות. 532131/3815, ויעוונק. (3615)

בבקעה 3, ק"א, מסודרת, מתאימה למגורים. 72,000, 532131/3815, ויעוונק. (3718)

3, במרכז, ומה-יעקב, ק"ד, מפוארת, הסקה, 26,000, 02"343958 (5004)

בבית-הכרם, 3, מרוחות + פ"א + מרפסות, דרומית + חדרון, "הצב". (5176) 02"431172, 02"424938

3, בזמרים, גחולה + חדריש + חצר. כיסה נפרדת. 02"380512 (6463)

במעלה-דפנה, 3½ + סלון, מרפסת סוכה, מיידית. 03"358715, 02"533266 (6492)

בגרמזאשכול!!! 3, דרומית, שמוקם שקט + ארונות. "יאה" 02"248012 (6863) (מלר"ן).

בקרית משה, 3, מפוארת מאוד, קומה נוחה, "הר נוף" 243021 (7026)

ב-25 שרח הקבר פיזם ללא תוך. "מגוך" (7028) 02"233266

ברמות, 3 חדרים + פ"א, דרומית, (7038) 02"816833 "נדרי", 40,000

נוה גונה 4 (1 קטן) דרומית + מחסן. "תיווך ר.ב." 02"667276 (מלר"ן). (7092)

בבגבעה הצרפתית, 3 מפוספת + חוד פת. ללא תיווך: 02"817730, לא בשבת. (7933)

בהדסעות הישנה!!! (אור כהן) 3 חדרים ק"ב + דירת חדר. "תיווך זוהר" (8750) 248727, 244716 (מלר"ן)

3 חדרים בקריית-יובל, משופצת מפוארת, כיוון: 02"240576, בנורב: (10177) 08"464676

בגילה, 3 חדרים, דרומית, נוף, מיידית, (10347) 02"816833, "נדרי" 37,000

בקרקאור, 3, מרוחת, 2 מרפסות, הסי קה, נוף. 711464 (10824)

בסמסרינבסקי, 3 + מרפסת סוכה, מסודרת, ק"ב. 223385, 437478 (10848)

מלביה, 3, ק"א + 2 מרפסות. 99,000 (11008) 02"227414"6, "בנוי יעקב".

3 בבן מרסין, ק"ג, ארונות, מסודרת, פינוי גמיש. 02"430757 (12252)

ליד מוזיאון הכבב, בבית ערבי, 3 + 3 חדרים. מאודה, 100,000 "מיבל נבסים" (13671) 698021, 631333

ברחוב ההמר, 3, מחודת + תצר רב 3 יפים, מאורות, בהדסעות ס.א.ק., (14142) 02"631764

בהדסעות בקטמון הישנה (ל"ה), 3 + פ"א + חצר, מ.א.ק. 02"631764 (14319)

3 חדרים בבית הכרם. 90,000. מלביה, (15159) 02"534295

ברמות 01, 3 דופלפסים, ק"ב + דורים + ארונות + שיפורים. (16106) 02"862477

בנוה-יעקב, דירת 3, ק"א, נוף, ארונות. (19335) 819394 תיווך.

לעמשקיעים, במרכז העיר 3½ מרפסת סוארה, מתאימה גם למשרד, אבסודור 02"668101 (19344)

באמוסקיין 14, דירת 3, ק"א, הסקה דירתית. (19414) 02"712645

מול רמת-אשכול, 3½ + פ"א + מחסן + מרפסות. 02"867649 (19422)

בקריית-יובל: בשחק, בית שקט, 3 + פ"א, ק"ד. 02"411301, בשעות 19:00–20:00 (19424)

להורי התכמה בגמאל +3, ק"ב, משופצת, אבסודור 02"668101 (19649)

בגבעה הצרפתית, 3 + פ"א, מאורת, ק"א, (20109) 02"814408, 57,000

במרכז 3 מיידית!!! "מיכאל סמאר בע"מ" (מלר"ן) 02"228371 (20242)

בהמוגהאורנים, 2 דירות 3 חדרים + גינות. 02"351545, 02"352869 (23290)

בבשורתדכי החדשה, 3½ + מרפסת + חצר ארונות, ק"ג 02"638401 (23369)

30,000, לרחיים, בוהה-יעקב + מרפ סות + ארונות + הסקה + מרפסות. (237381) 02"931725

בפיסגתזאב, 3, צופה לנוף, מסודרת ומשופצת. 052"452281 (24070)

בהודלת נוה-יעקב, 3½, נוף, ק"ב, דורים, מכדלת. 02"851715 (24210)

בקריית-שמואל (הרב ברלין) 3, שקפה, "מבית בי"ר" 226231 (מלר"ן) (20423)

בגמאל 3½ + נוף מרהיב + הסקה, ק"א, 223525, בסופר. (14466)

בשמשי, 3½, אבן, מסודרת, ק"א, מיידי. 02"222639, 02"664017 (15609)

בתלפיות הישנה, 3 יפה שקמה + מחסן/מסדרים + מרפסות. 02"710229 (18419)

בארמון הנציב, דירה 3½ גדולים, נוף, בלעדי "ל.אסי" (מלר"ן) 02"245647 (21023)

לא הצוירות!!! בפרנשאות!!! נוף מר הים!!! 3 קוספקמים ומופוחות, 57,000. נסבית הים 02"272710 (7572)

למכירה/להשכרה, בקטמון ג', 3 + מרפסות, ק"ב, 520278 (בחול). (21027)

בשכונה הגרמנית, 3 + כ' השבולות + חדרים, ק"ב. 02"660755 (22388)

בגבעה הצרפתית, 3, אצ"ל 12, ק"ד, (15369) 03"5520076 66,500

בבשורתמרדכי, 3, ק"ה + מעלית, מסודרת, ארונות, 02"667712 (15616) 02"532333

הרנוף, 3 יפים, "מיכאל סמאר" (מלר"ן) 02"2288371 (20401)

בהדוויגץ, 3+, מרפסות, מרוחות, נוף מהרב, מאורת, כולל דיהום ללא ושכ יזר. בלעדי אבסודור 02"668101 (20996)

בתלפיות, 3, ק"א, יפה ומאורת. (21022) 02"715998

בשוהדויה, 3 מרוחות, 110 מ"ר + ארונות. 02"534387, 02"433616 (21070)

בית וגן, מחושל 3, ק"ב מקסימה, נוף, מיידי. (14672) 434722

בבורלין, 3, ק"ב + מרפסת שקטה, מי דית "נופי". 02"243691 (14854)

בקריית-יובל, (העיצוח), 3½, ק"ד, מד רות, 54,000, מיידית. 02"411996 (15622)

בגבעת מרדכי, 3, ק"א, מושקמת, ושק מה, מיידית. 03"448797, 03"266981 (20781)

רמות, 3 + ארונות קיר ומטבח מרפי סת דוד-ש 02"861229 (21074)

ברמת-שרת, ק"ב, חזיות, ארונות + מעלית + נוף. 02"424868 (21299)

ברחביה, 3, קומה נוחה, מואת, "מר כיה בי"ר" 02"226231 (מלר"ן). (11631)

בבית הכרם!!! 3½ (כארבעה) + מרפסות, מסופצת להפליא + נוף עוקם יוקר, "תיווך זוהר". 02"244716 (14939) 02"243386 (מלר"ן)

ברמת-שרת!!! 3½ + פ"א + כניסה נפרדת + מרסה נוהה לנוף. "תיווך זוהר". 02"248727, 02"244716, (מלר"ן). (15089)

הלוואה לרכישת דירה – עד 45,000 ש"ח או עד 40% משווי הנכס (לפי הנמוך מביניהם), לתקופה של עד 10 שנים. ההלוואה בלשרית לבנק לאומי. פרטים בסניפי בנק לאומי ובנק לאומי למשכנתאות. (21290)

בקריית-שמואל, ניילי, בשיכון, 3½ (ב"א), ק"א. 02"528236 בחול. (21297)

ברמות ב', 3 + פ"א + נוף + סלטון, (21585) 04"233056, 053"93167

בקריית-משה 2½, ק"ק, 3, ק"ב, לא במבר: (12845) 02"524763

בבית גן בבודואר, פ"א, ק"ג, ארונות, דוד-ש. 02"434568, 02"424107 (18189)

בגבעה הצרפתית, 3 חדרים, ק"ג, מט בח, + ארון. (21928) 02"814250

ברחביה, 3, במה, ק"א, מטבח מודרני "אורמס". 02"288588, 02"287973 (מלר"ן). (11694)

בגבעהצרפתית, 3, מסודרת, בזמור מציאה!!! "בית-כרמל" 02"247999 (11852) 02"247539 (מלר"ן).

בממשן כהרומות, ק"ג, דרומית + הסקה + דוד-ש. 02"584016, 02"420555 (12782)

בממזהאורנים, 3 + פ"א + הרדש, מסודרת, מיידי. 38,000 053"46366 (12940)

בבנין יוקרתי (הרב ברלין) 3, ק"ב, 115,000, כולל מחסן עם חלון וחניה מקורה. "אגולדסבוך" 02"221161 (14641) (מלר"ן)

לרחים בממזהאורנים, שכונה מצפה עם, 3 חדרים, ק"ב. 052"921802 (16546)

בהדסעות!!! בממלת ארזמים, 3, מסודרת + מרפסת סוכה. "יאה". (11121) 02"248012 (מלר"ן).

בבית וגן, 3, ק"ג + מעלית + מרפסת + נוף – שרותים כפולים. (11185) 532131/3815 ויעוונק

בממזן, 3, ק"ב, משופצת + דוד-ש. 02"414290, 33,000 שפר, פינוי גמיש. (11992)

בארנונה 3½, מסודרת גבוה, לרציניים בלבד. "נר אנסי" 5212167 (12004)

3 בקריית-משה + הסקה + דוד-ש. 45,000, 02"361345, 02"698327 בסוכ רה. (12686)

בהרפנות, עין גרים, 3½, ק"א + אחד גות + כיוונים. 02"716512 (14745)

2½–2 חדרים

ברמות, 2 + פ"א, דוד-ש, הסקה, סל טון, ק"ב. 02"668306 (24234)

במרכז, 2½ + מרפסת סוגה סמוך נוה למגן פ"א, ק"ק, חצר גדולה, מיד סה פרטית. 02"381313 (5034)

מודדי 2 + ריהום, מעלית ושבת, בבי ניבה קרית משה. 02"667276 (6750)

חייבת להימכר במקור ברוך, 2½ + פ"א, ק"ו + מרפסת סגורה. 64,000 (7367) 719049

בבוחובב 2 + שגד רגעו שנים, קק + מחסן. (10313) 02"234680

בבקדוסין ! ב', 2 חדרים + דוד-ש. (10419) 02"433307

ברמות א', בסביבה מפוייה 2, כיוונים. יפהפיה, 02"523987 ובבית – (10814) 02"864807

בלב רחביה, 2, יציאה לגינה, שקט, משופצת היטב. 70,000, "אגולדס-בוך". 02"221161 (מלר"ן). (19298)

בבקעה 2 חדרות, רחוב ראשון 5, גמר הה בימים ראשון, שלישי, חמישי מש עה 17.00–13.00 ובערבים 057"83026 (19340)

הרנוף 2 דירות בנות 4 ובאחד של 5 גימור יפיפה קומה שלישה מפתחות אצל "מיכאל סמאר בע"מ" (מלר"ן). (20120) 02"228371

ברמות אשכול, 2½, מפתחות אצל "מיכאל סמאר" (מלר"ן) 02"228371 (20395)

בורת"ם, 2 + ארונות, זכות בניה + מלטון 33,000, 02"241639 (22393)

בקריית-יובל, 2½ + פ"א, מסודרת קומפלט + מרפסת. 02"410615 0– 18:00 (23425)

ע"י קריית-טור 2, יציאה לגינה, מתאים לזכה, "מבית בי"ר" 226231 (מלר"ן) (20421)

מודר סביר דירה במבנן דירות, רחוב יפו 214, חדר שינה, סלון פ"א, מטבח, מרוהטת מלא, מעלית שבת. (15633) 02"381221, 62 חדר חדר 62

בהדסעות!!! 2 + אפשרות לבניה, קפ טון ג', מיידי. 02"810256 (12528)

בקריית-יובל, בהמסקה, דירה 2 חדרים, 02"248075, ובעבודה: 02"760304 (20945)

ברחביה, בנה שאון, בקטמון הישנה, 2 יפים + גינה, ס.א.ק. 02"631764 (21033)

בגילה, 2 חדרים, ק"ק, יפהפיה + גינה פרטית. (21065) 02"764473

בקטמון הישנה!!! 2½ + מרפסה + מבטח מודרני!!! דוד-ש!!! 02"690317 (11509)

בגילה ה' (רסקו), 2, חדשה, אבן, 227205, 226919, "נוארי" (12241)

1½–1 חדרים

בנוה-יעקב, דירת חדר קוטפלט ק"ב, דרומית, 02"226010, "בציר". (19324)

ברחביה, 1½, ק"ק, כניסה ומרדת, הסקה + סלטון. 02"630206 (19355)

בבית-גן, 1½ חדרים + סלטון + הס קה – 02"976168, (לא בשבת). (18363)

דירות בשכר חודשי

בקריית-משה, 3½ ל"ל חודשים – סל פון + מעלית. 03"453240, 03"453103 (7167)

בנוה-יעקב 4, במרכז + סלטון, מיד 200 דולר. 02"814757 (11335)

4 ריקה + סלטון לתקופה ממושכת, ברמת-שרת, 059"72377, 02"531963 (19615)

באבו טור 4, סלון גדול, נוף מהרב, "מבית בי"ר" 226231 (מלר"ן). (3955)

בהר נוף (בתחתם 5) 5 חדרים, ק"ג + נוף. 052"34374 (6342)

בבית הכרם, 5 + סלטון + מחסן, .450– "ארם וביתר" 02"247833 (6358) 02"247853

דרושות דירות 3, 4 חדרים, בסביבות קריית משה, לחודש יוגר, מרוהט-לא מרוהט. 525997, 531906 צבר. (6895)

בבנין מפואר, במרכז, 4, חדשה, מר לית, 750, "אגולי סבטך", 02"221161 (6912) (מלר"ן).

באבו טור, 4½, סלון גדול, נוף מרהיב, מווח ארוך. 475, "אגולי סבטך", (6958) 02"221161 (מלר"ן)

3, בתלפיות, רהוט אפריזה. מרוהטת + מלטון. בגגל 02"228042 (7630)

ברחביה, ק"ב, פינוי מפברואר, בשעות: 20:00–23:00 08"472154 (13740)

בטלביה 2½ + מלטון, הסקה דירתית, לתקופה ארוכה. 02"632935 (16011)

בבדור לתקופה ארוכה 3½ חדרים. (19293) 04"243175

ברמת-שרת, 4 + פ"א, ק"ב, מלטון + הסקה + נוף 02"865298 (19518)

קרית משה, 3, ק"ק, מלפון, פ"ד, שור רק. (19356) 02"226852

4, בעממעה, פירוח + מלטון + הסי קה, לתקופה ארוכה. 02"633066 (19368)

ל.אבסודור" דרושה דירות ריקות/מ רוהטות עבור לקוחותינו, ישראלים ותושבי חוץ. פנה עוד היום "אבסוד דור" (19466) 02"668101

בהרנוף 4, חדשה, כולל הכל + סמ בית וסלטון. (20252) 02"665099

בגילה 3 חדקים + סלטון, תחבורה ער מה. 052"543855, 02"763890 (23519) 02"715596

מיידיו בקריית-יובל "בית-נופי" לויל ההב, 2, ריקה/מרוהטת, הסקה + שר רותים נוספים בוקר 02"442382, בוקר (24087) ערב: 03"442284

ברחביה 2½ חדרים + סלטון וריהום למגורים ו/או למשרד. 03"474254 בנר (22569) ר"ג.

דירות 2"3 בקריית-שמואל ורחביה, מפתחות אצל "מיכאל סמאר" (מלר"ן) (19663) 02"228371

3, בארמון-הנציב נוה יעקב, מפתחות אצל "מיכאל סמאר". (מלר"ן) (20426) 02"228371

ברחביה, 4 גדלים, רדום + מרפסות, נוף, ק"ג 02"539926 (11000)

על"ד ביתראשוכן, 4, ק"ב + דוד-ש + צדדים. 320, 825745, 814324 (11385)

בגילה, 4 + מרפסות, מטבח אמריקאי לשנה, אופציה 02"249579 (14663)

בולפסון, 4½, נוף מרהיב, אופציה. "בנוי יעקב" 6-02"227414 (20370)

4 חדרים נפלאים מרוהט חלקי ע"י מלון במלך-דוד. רק לתקופה ארוכה, 800 דולר לחודש 02"613669 (21062) 02"273757

בהרנוף (משהמש) 4 חדרים + מרפסת, 350 (תיווך) 02"520228 (11921)

בבחחורה, 4 חדרים מפוארים + ע וס סבוהן 370 דולר 02"664724 (11753)

בקריית-שמואל, מרוחות, 3 חדרים + סלטון ק"ב, רצוי לתקופה ממושכת. (11832) 02"227722

בגילה, 4 + מחסן + חניה, לתקופה (11598) 221580, 233522 ארוכה.

רחביה, קוטג', 5, דו מפלסי, לתקופה ארוכה, "מוסר". 02"249579 (11866)

במשורהדבסקי 4½ + מחסן לחדר עבודה "בנוי יעקב" 02"227414"6 (11593)

באברמצור ופן רחוב, 4½, ריקה ומר רהטה: 3 בזמת ו–3 בפרנסות. ס.א.ק. (12766) 02"631764

4 + ברחוב ההדור + מלטון, הסקה ושרותים כפולים. 02"271146 (18495) 052"921459

דירות מרוהטות

3, מאורות, מלטון, בחרצל 100, מייד, לשנה. (24212) 02"712886

בטלביה 4, מרווחת, מקומה, מסודרת, "מבית בי"ר" 226231 (מלר"ן). (3822)

דיח 3, מייד, צבוחה לפמה מחסות, "תיווך ר.ב." 02"667276 (מלר"ן) (6834)

ברחוב ההמר, 5 בינה מריזים, ריהום חלקי, 500, "אגולי סבטך", 02"221161 (7305) (מלר"ן).

בהדסעות, 3 חדרים היגבוהים הדר שים, ברחביה בלא יפה, 02"534467 (12233)

בארמון הנציב, מבסאוה מקסים, 3, מרוהט, מלטון, נוף. 02"431826 (19374)

בטלביה 4 + פ"א – מרפסות, ק"א, מרוהט קומפלט, הסקה ארוכה, "ביור" 02"249572, 02"244208 (22425)

וילה ב', ק"ב 3 + חדריש + הסקה + מלטון (22897) 02"762654

בפסגת-זאב 3 חדרים – גינה – מלטון. (22527) 02"856182

בבית הכרם, בית 4 ודה גדולה 500, "אגולי סבטך" 02"221161 (מלר"ן). (7346)

בבקעה 2½ ברחביה + ע. מרוהט כפולים, 02"2691993, 02"217192 (23390)

בנין כרם, 3, מרוהטת + מלטון, משופצת, 057"690343, 053"41419 (15412) בגור.

דירת חדר – מלטון מרוהטת לפדי רים, קרוב לאוניברסיטה 02"633532 (20977)

בגטנרינבסקי, 4, ק"א, בנאה לפד וות ארוך. 330, "אגולי סבטך" 02"221161 (12211) (מלר"ן).

ברחביה, 2 מרוהטת קומפלט, לתקופה קצרה, 02"636896 בחול. (12518)

לשעוים, להיירים, ברחביה, דירות בבנים שונים "מוסר" 02"249579 (11392)

דירות בדמ"פ

בהדסעות!!! בבקעה 2, כניסה נפר דית בגרם, 2½, "יאה". 02"248012 (מלר"ן) (2528)

3, חדרים, ק"א במרכז מאוד מרכזי, (10199) 02"227494, 02"813657

בתלפיות, 3 ק"ב, בהופצת, כיוונים טובים, 32,000 02"536913 (16125)

בתלפיות 2 חדרים ק"א + חצר מרו רח/גמורים 02"244626 (15636)

בקריית-משה 5 חדרים + גינה, בית אבן, 68,000 דולר בלעדי "אבסודור". (21233) 02"668101

במרכז – 3, מעוצבת – כניסה נפר דה, דרומית, דמי 32,000 "ארם וביתר". (11819) 02"247853, 02"247833

חדרים מרוהטים

בבית הכרם בדירת אשה, חדר לגבר א"מה + הסקה. 02"430125 (15257) 02"536713

ביקוש דירות

קונים בשומון בדמות 3, 4 חדרים, (9075) בגור. 02"867914

למייר אמריקאי דרושה דירת 4 בשכי רה בקטמון-קרית שמואל. "מיכאל סמאר בע"מ" (מלר"ן) 02"228371 (9945)

מחפש 4 חדרים ברור ילין, מקור ברוך, נחלה, בית ישראל, עד 80,000 (11:17) 02"282156

ל.אבסודור" דרושות דירות לקנות/מ רוהטות עבור לקוחותינו. ישראלים ותושבי חוץ. פנה עוד היום "אבסוד דור" (19372) 02"668101

בבית-הכרם דרושה דירה 4/3 חדרים, דחוף!!! "מבית בי"ר" 226231 (מלר"ן) (20416)

דרושה לקניה וסחיה בבית הכרם, 4, קומה נוחה. (20970) 02"533749

מעוניין ברחופות ב–3 חדרים, בקריית משה – גבעת שאול, ל–3 חודשים. (10271) 02"533072

במרכז ירושלים, 3 חדרים בבית פרד י בלי מתוך. 03"322976 0-00-20 (21406)

לדייר רציני מקורה, דרושה ברחוביה דירת בית – פרטית. תשלום בכספון (15114) 02"243386, 02"244716

אגודת הסטודנטים לרפואה, מחפשת שתי דירות מציירות להשכרה ב"א, בקריית יובל/גונים, אפשרות חוזה ארוך. 02"428483 (מיקי) (12820)

לקניה, דירת 3–4 בגבעה הצרפתית, רמות אשכול קרוב לשמשת הימים, לכניסה במוך שנה. 02"823704 בחול. (12130)

בממכית, 3 – 4 חדרים, במרכז העיר, לעסק ביגור. 4"02"765873, בחול. (15279)

דרושה דירה/משרד, 4–3, במרכז, מכי מרזות. (12677) 02"663808

דרושות, דירות למכירה/להשכרה, בכל רחבי העיר, מ"ד + שמה על תשבוצוו!!! "תיווך שוורץ" (15728) 02"639811

דחוף!!! 3 חדרים באזור טוב, ק"א, עד 70,000 דולר. 02"526411, 02"667939 (16666)

עסקים

מנהל/ת, שותף/ה, למשפחתון לקפר שים רצוי עובד/ת סוציאלית. (62581) 02"248702

למכירה/שותף (פעיל), למפעל כיסיק לים. 02"814187, בחול. פאוחדע. (10699)

במרכז. אולם + שרותים. ק"ק מח אים לממורים/מסעדה. "אהוד – ובי סינר". (21083) 02"341827

באזור התעשיה תלפיות, שמה למם חר ותעשיה קלה למכירה. 600 מ"ד בנוי + וכויות בויה. אבסודור. (21007) 02"668101

איש עינוסים מעונין להיות מפעל בע סק/שותפות קיים/בהקמה, הכל חוזם + השקעה. 02"344238 (16003)

ק הלקה לכוון זחמר וכר + לקוחות. (20399) 02"417045, 02"712556

במרכז העיר, להשכרה, 80 מ"ר, מעל גרית קרוב (11943) 02"234010

למכירה או לשותפות פעילה עסק בעל מוניטין למצרים יוקרתיים יודשר לים (ואולה) ההשקעה 25 000 – (12707) 45 000 חנר ת.ד 6243

משרדים לקוחו בין או חלק, הסכל אולם 100–150 מ"ר, אולם של 50–70 מ"ר, ועוד מסטר חדרים באזור רח' ביהושוליים לא בשבת. 02"526969 (12952) 02"420546

בארברמצור חדר בגמודיג מתאים לצורות ורפיקה הכר 02"717808 (15432)

מחסנים

להשכרה מחסן 560 מ"ר, בממשב אד רה פרטים 02"219343 (22384)

אולמות

בתלפיות, 1000 מ"ר, מייד + אפשרות חלקה, "שרוך". 02"222317-9-9 (21029) מלר"ן.

חנויות

בבכרם מהות להשכרה, מיידית, בית לר. בגטון: 02"244008, 02"232742 (17167)

במרכז בנבה במחרי גדול למכירה המשברה. "מיכאל סמאר (מלר"ן). (3565) 02"228371

בוילה למכירה מידית הביא במרכז שמש בני, עמכופף הבינתה 4 מ"ר (19917) 02"233842, 02"227775

הוה בחסים במקרה מחוה יהודה 02"765915, בערב: 02"240994 (23128) 02"352291

למכירה בממוללם 60 מ"ר + גלריה, הכבסה מוביבית. מלפון 02"244216 (11414) 02"632834, 02"663157

מעונין למכור חות 50 מ"ר, בגבעת ואב, ת.ד 1 ל"ב שיקחה (14422)

הרנוף, מבמה מחרי להשכרה, "מיכאל סמאר (מלר"ן). 02"228371 (20425)

מנוה באזור מסחרי 100 מ"ר + חדר כן, לכל מטרה 635334 בחול. (14341)

זכיון להשכרה לפרים המסחרי הה דר בגבעות רמנה (קריית-אריה) מר מיב בהרנוף 228633, 243578 (14253)

להשכרה חניה באזור אקנטוסיכי, אדיאלי לכסברת, כניף האר. בית מקומי. "בנוי יעקב" 6-02"227414 (20361)

בהמולנריון הנוח נוהה להשכרה, לכל מטרה "יאה". 02"248012 (מלר"ן). (11162)

להשכרה בהופסין 140 מ"ר + חניה צמודה. "בנוי יעקב" 6-02"227414 (11830)

משרדים

במרכז העיר, 3, מינות, ק"ב, מתאים גם למגורים. אבסודור 02"668101 (9502)

בשרים למכירה במרכז ובסביבות מכסב, "מיכאל סמאר בע"מ" (מלר"ן). (9575) 02"228371

חברת הכשרה היישוב בישראל בע"מ: להשכרה יחידת משרד, 10 חדרים, 200 מ"ר, במרכז העיר לפונת שדה פו, 02"221341 (13672)

במרכז, בבנין המשרדים 2 חדרי משרד במבניה. (19395) 02"225038

במרכז בלל 5 חדרים, קומה 2: (19815) 03"594141

בהדסעות בבירהודה, מבחר משרדים, ק"ב. 02"234526, 02"630466 בחול. (22534)

בהדסוס 3 חדרים, להשכרה/למכירה, ללא תיווך (7556) 02"636906

בטביה, 3 חדרים + סלטון, במרכז. (12533) 02"234187 לא בשבת.

להשכרה תפר לקריקה 1½ חדרים במרכז, מחסן העיר. (15510) 02"232298

מייד במרכז 5 + סלטון במרכז יפו. (22356) אהרק"ע 02"815162

להשכרה במרכז, 2, מהודרות, אידיאלי לקליניקה "בנוי יעקב" 6-02"227414 (22529)

בטריאה בנים במרכז העיר והדר להשכרה. 02"634788 בחול. (15499)

להשכרה עשה משרדים, בכל גודל באזור התניה + חניה צמודה. "בנוי יעקב" 6-02"227414 (19565)

להשכרה בבנים בבין שנות 2,000 מ"ר, זקוק לשיפוץ. "בנוי יעקב" 02"227414"6 (11874)

דרוש משרד נקבוצה קהל, בתחנת בהרומות!!! 02"244415, 02"424321 (17603)

מבני תעשיה

להשכרה/ארגו ספחה, אולם 230 מ"ר מבריה בבורו באורים. 02"224096 (5146)

להשכרה מבנה 120 מ"ר, ברוממה, (21095) 02"361181 בחול.

למכירה/השכרה מבנה תעשייה בפו, 1000 מ"ר + חצר 350 מ"ר, באזור התעשייה תלפיות. 02"713028 (12936)

מגרשים

דרוש מגרש 800–1000 מ"ר לפיזות בבקעה, מושבה גרמנית, קטמון המר גה, תשלום בתולדים מיידי. 02"722795 (24220) בחול.

דרושים מגרשים בכל העיר לקומות רצים. "הרנוף" 2435576 (7755)

40 חדר בוגבות, לבעוות מייד, למ סר/קוחן/קבלן. 02"722650 (9612)

במעלה-אורנים, יחידה בודדת, 600 + תוכניות ורטיון, 45,000, 02"524397 (11972)

מעוניין במגרש/ע, לבניה/בית למפגש באזור דוד. 02"286355, 02"382102 (21869)

במלחה, מבנה ערבי על מגרש, בלעדי ל"נר אנסי" 02"5212167 (11968)

עבודה

מוסד דתי למשים הסובלות מפיגור שכלי, בקטמון. מחפש מדריכות, אם בית ואחות מוסמכת. 02"344675 (4783) 02"341127

לכותב/ת לעבודה במפעל חרד פות לשטורה מראה. 02"533785 (6817)

מדריכים תיקונים בעלי יכולת לפדוי קס תיעכני. 02"424859 (6867)

דרושים בחורים/ות והגים היודעים לדבר ולכתוב עברית וערבית, שכר נאה למתאימים. לכתוב בצרוף קורות חיים לת.ד 1467 ירושלים 91014 (6880)

לחברה להשכרת רכב דרוש קצין בביחות. 02"766601 (8203)

לממעדה "מי זמר" דרושים מנהלי מסודות, וגרילמנים מנוסים. (10226) 02"242214

תורני בימון לעבודה במשמרות, אחרי שרות צבאי מלא (רצוי קצינים) 02"447136, 02"446226 בימים א'–ה' עד (11831) 13:00

פורדקית מוסמך/ת, בעל/ת ניסיון בפור נוף מודר, לטיפול בנער בסבעורות ירושלים. 02"344744, 02"221978 (19331)

פעם לחונכים מפורים, מחפש רכז הוד גך עם השכלה אקדמאית בתחום מור חר. 5 שעות ז"מיש כמו כן, קולמים מספלות. להתקשר: 02"411212 (19416)

לספריה אופן נחדה + בשרון גרפי לשורה חלקית. 02"661572 (22993)

להשורה מראה בחר בעל כשר ארגו ני סכי שיכנונר למפקיר מנהל עבודה ביצור במסורות. 02"240438 (23016)

מבקר פיב בתחום המסבר חודש לק רא שרשם + וסף. 02"240438 (23018)

דרושה בחורה אחראית, למפגל בל' דים (שעות נחנוח) בגור מורים. (12757) 02"660515

דרושה אשה עם רקע מבי לביסוד הפעלה מכמת לכונס בתביקה עדות. כמורים בגמון ירושלים. 02"852233 (20154)

מבקרי איכות, 5 ימי עבודה במשמע + ארוחות והסעות, תואים סבים ושבר גבוה "חיבור" 9-02"240438 (22371)

חוק הזדמנות שווה בתעסוקה תשמ"א – 1981

לפי חוק זה אסור לסרב לקבל אדם לעבודה מחמת מינו או מעמדו האישי או הורות, אלא אם אופיו או מהותו של התפקיד מחייבים קבלתו של בן אחד המינים לעבודה המדוברת. המפרסמים צפויים לעונש על-פי החוק.

כתכנית וקרקרוח בגבורה ובטיח, לטכבורה ומכורה על מסופים (15328) 02"226272 ודחה

לבימינייה כרמות, מדריכים ופספחות הוקים, בשרים בסקום. 02"413171 (21034)

דרושים שוברים דוחים, בעלי ידי עע לפגבל הפילון בבתשאל. 02"976418 (21503) 02"976518

לבית הורים דרושים: חפש, אחות, מר הה שור, תובנו קרב. 02"664515 (10928)

פקידה מזכירה הגוסאי – משוכה, 02"244526, שרל, המקדיצורל 13, (11443)

לבית ציבורי בלב ירושלים, אם בית בידרה. מורים בסקום חובה. (12552) 02"668742, 02"615542

דרושה לתותחים מוסה, בלקוחות רב המבתבה ובוביסם. 02"224201 (20783) 02"221214

לישכה דרושים שוברים/ות וחרים/ות להבבה ויקית, אפשרות לאשל. (21123) 02"525676, 02"525727

מספל להבטשים בירושלים, דוקק לשובדים/ות וחים, רקע במביקה עדינה. (21415) 03"791405

לביבנות וכנים ותיקה דרושים אנשי בכירה + רכבו!! דאחים ומהיסון!! (11879) 02"247999

ל.אקספרס סייר, שחר/ת מבח, ידע בבישול סייר לא הכרחי. 02"718272 (11930) 02"636665

דרוכים מרכיבי תרוסים מקצועים, הואים טובים למתאימים. 02"712679 (12702)

רב-שיר פרסים, דרושים/ות טוכניות ווכיכים, תואים טבים. 02"225467 (11206)

סוהלת מעון במושב ביתתית, 02"551974, 02"414253 לבציוה מובח. (14782)

למבורר דרה – בחון, קיימת אפשרות להתחמות. ת.ד 7602, ירושלים. (14804)

רוקה ה או מוהל/ת לרוקח, משרה כל אה הכיה (15013) 02"717531

צבעים משפחיים בעלי נסיון של 3 כבים ל"ב ימי עבודה + ארוחות ומגר וית. תואים טובים ושכר גבוה. תיור בור 02"240438-9 (17905)

דרושה ממפלת עם נסיון לטיפול בקביבים. (18558) 02"720165

דפוס

דפוס מקצועי בעל נסיון לעבודה מבוקבת, תואים טבים שכר גבוה. "חיבור" 9-02"240438 (21531)

לך על בטוח לוח מעריב ירושלים/חיפה

חשמל ואלקטרוניקה

טבחים/קונדיטורים

טכנאים/הנדסאים

מהנדסים

מוכרים/ות

מזכירות

מסעדות ומלונאות

מפיצים ומקדמי מכירות

נגרים

נהגים

עובדי מתכת

עוזרות ומטפלות

פקידות וקלדנות

רפואת שיניים

שמירה ואבטחה

שרטטים וגרפיקאים

ביקוש עבודה

מכוניות

אאודי

אוטוביאנקי

אוסטין

אופל

אלפא רומאו

אמריקאיות

ב.מ.וו.

דייהטסו

וולוו

טלבוט

לנצ'יה

מסחריות

סובארו

סוזוקי

סוסיתא

סיאט

סיטרואן

פולקסווגן

פורד

פיאט

פיג'ו

רנו

טנדרים

ביקוש רכב

מכירה ושרותים

מציעים למכירה

בתי־אבות

וידאו טייפ

חיות בית

חימום והסקה

כלי נגינה

מחשבים

מכונות כביסה

מכונות כתיבה

צילום

קייט ונופש

רהיטים

ריפוי ועיסוי

שיעורים

שפצים

שידוכים

בן־זוג

בת־זוג

לוח חיפה

דירות

וילות ובתים

4 חדרים ויותר

3–3½ חדרים

2–2½ חדרים

1–1½ חדרים

דירות בשכר חודשי

דירות מרוהטות

דירות בדמ"פ

חדרים מרוהטים

בתי־כפר ומשקים

החלפת דירות

ביקוש דירות

עסקים

מחסנים

חנויות

משרדים

מבני תעשיה

מגרשים

עבודה

אחיות

דפוס

הנהלת חשבונות

חשמל ואלקטרוניקה

טכנאים/הנדסאים

מהנדסים

מוכרים/ות

מורים וגננות

מזכירות

מפיצים ומקדמי מכירות

קבלת מודעות!
מ־8.00 עד 20.00
לוח מעריב
מבצע מיוחד!!!
03-727630
03-739297
03-738707
לבעלי כרטיסי אשראי

רק על בטוח לוח מעריב חיפה/נתניה/אשדוד/באר־שבע

עובדי מוסך

עובדי מתכת

עובדי ניקיון

עוזרות ומטפלות

פקידות ופקידות

רפואת שיניים

שרטטים וגרפיקאים

ביקוש עבודה

מכוניות

אאודי

אוסטין

אופל

אלפא־רומאו

אמריקאיות

ב.מ.וו.

ג'יפים

דייהטסו

וולוו

טנדרים

לנצ'יה

מסחריות

מרצדס

סובארו

סיטרואן

סיאט

פולקסווגן

פורד

פיאט

פיז'ו

רנו

אופנועים וקטנועים

מכירה ושרותים

מציעים למכירה

חזות־בית

ריהוט

חימום והסקה

טרקטורים

פליינגינה

מלגזות ושינוע

מקררים

ציוד למסעדות

ציוד תעשייתי

רהיטים

תנורי בישול ואפיה

שידוכים

בן־זוג

לוח נתניה

דירות

4 חדרים ויותר

3–3½ חדרים

דירות בשכר חודשי

חדרים מרוהטים

ביקוש דירות

עסקים

הצעות עבודה

מכירה ושירותים

לוח אשדוד

3–3½ חדרים

הצעות עבודה

לוח באר שבע

דירות

4 חדרים ויותר

3–3½ חדרים

2–2½ חדרים

1–1½ חדרים

דירות בשכר חודשי

הצעות עבודה

מכוניות

מכירה ושירותים

קבלת מודעות!
מ־8.00 עד 20.00
לוח מעריב
מבצע מיוחד !!!
03־727630
03־739297
03־738707
לבעלי כרטיסי אשראי

מבצע חדש בלוח מעריב!

פרסם מודעה בלוח הגדול במדינה ואתה מקבל מיד במתנה את

המכירון

מדריך למחירי דירות;
מכוניות;
חפצי ערך ומכשירי חשמל
בעריכת **לוי יצחק**
שמאי רכב,
סוקרים ומעריכים.

בעזרת המכירון
תוכל לדעת את ערכו האמיתי
של כל מוצר ונכס ולסגור,
במהירות ובנוחות,
עיסקה מוצלחת ומשתלמת.

עשרות אלפי הצעות.
6 ימים בשבוע.
היום, אתה לא סוגר עיסקה בלי לוח מעריב!

לוח מעריב
הלוח הגדול במדינה
המשרד הראשי: רח' קרליבך 2, ת.ד. 20050 ת"א, טל. 03־251333